

PROJEKT NR 18 1278-DR

Objekt : **Opracowanie dokumentacji projektowej wraz z projektem organizacji ruchu sygnalizacji świetlnej na ul. Warszawskiej (rejon ul. Kościelnej).**
Etap II – Rozbudowa ul. Kościelnej.

Adres budowli : ulica Warszawska (DK 44) rejon skrz. z ul. Kościelną
m. Bieruń, pow. bieruńsko-lędzkiński, woj. śląskie

Kategoria obiektu budowlanego : IV, XXV,

Numery działek objętych pozwoleniem budowlanym: 65, 527/76, 75, 74, 77 – obręb: 241401_1.0001, Bieruń Nowy

INWESTOR : **GMINA BIERUŃ** 43-150 Bieruń, ul. Rynek 14

STADIUM PROJEKTU : **PROJEKT BUDOWLANO - WYKONAWCZY**

PRZEDMIOT PROJEKTU : **Poz. Branża Drogowa**

SPECYFIKACJA TECHNICZNA WYKONANIA i ODBIORU ROBÓT BUDOWLANYCH

NAZWY I KODY CPV :

45111000-8	Roboty w zakresie burzenia, roboty ziemne
45231000-5	Roboty budowlane w zakresie budowy rurociągów, linii komunikacyjnych i elektroenergetycznych, autostrad, dróg, lotnisk i kolei;
45233000-9	Roboty w zakresie, fundamentowania oraz wykonywania nawierzchni autostrad i dróg .

PROJEKTANT: część drogowa - **mgr inż. Krzysztof URBAŃCZYK**
nr upr. SLK/1973/POOD/07

.....
Urbańczyk

SPRAWDZAJĄCY: część drogowa - **mgr inż. Piotr PRZEPAŚNIAK**
nr upr. SLK/1326/POOD/06

.....
Przepaśniak

OPRACOWAŁ: część drogowa - **mgr inż. Piotr CHMIELEWSKI**

.....
Chmielewski

NR UMOWY : **217/U/IRD/2018**

D.00.00.00 WYMAGANIA OGÓLNE**1. WSTĘP****1.1. Przedmiot Specyfikacji Technicznej**

Specyfikacja Techniczna D.00.00.00 – „Wymagania ogólne” odnosi się do wymagań wspólnych dla poszczególnych wymagań technicznych dotyczących wykonania i odbioru robót, które zostaną wykonane w ramach zadania pn. Projekt sygnalizacji świetlnej na ul. Warszawskiej (rejon ul. Kościelnej).

1.2. Zakres stosowania SST

Jako część dokumentów przetargowych i kontraktowych Szczegółowe Specyfikacje Techniczne należy odczytywać i rozumieć w zleceniu i wykonaniu robót opisanych w punkcie 1.1.

1.3. Zakres robót objętych SST

Wymagania ogólne należy rozumieć i stosować w powiązaniu z niżej wymienionymi Specyfikacjami Technicznymi:

D.01.00.00 ROBOTY PRZYGOTOWAWCZE

- D.01.01.01 Odtworzenie trasy i punktów wysokościowych
- D.01.02.01 Usunięcie drzew i krzewów
- D.01.02.02 Zdjęcie warstwy humusu
- D.01.02.04 Rozbiórka elementów ulic

D.02.00.00 ROBOTY ZIEMNE

- D.02.01.01 Wykonanie wykopów w gruntach nieskalistych
- D.02.03.01 Wykonanie nasypów

D.03.00.00 ODWODNIENIE KORPUSU DROGOWEGO

- D.03.02.01 Kanalizacja deszczowa

D.04.00.00 PODBUDOWY

- D.04.01.01 Koryto wraz z profilowaniem i zagęszczeniem podłoża
- D.04.03.01 Oczyszczenie i skropienie warstw konstrukcyjnych
- D.04.04.02 Podbudowa z kruszywa łamanego stabilizowanego mechanicznie
- D.04.07.01 Podbudowa z betonu asfaltowego AC 22 P

D.05.00.00 NAWIERZCHNIE

- D.05.03.05a Warstwa ścieralna z betonu asfaltowego AC 8 S
- D.05.03.05b Warstwa wiążąca z betonu asfaltowego AC 16 W
- D.05.03.23 Nawierzchnia z kostki brukowej betonowej i płyt betonowych

D.07.00.00 URZĄDZENIA BEZPIECZEŃSTWA RUCHU

- D.07.01.01 Oznakowanie poziome (grubowarstwowe)
- D.07.02.01 Oznakowanie pionowe
- D.07.06.02 Barierki ochronne
- D.07.07.01 Oświetlenie dróg

D.08.00.00 ELEMENTY ULIC

- D.08.01.01 Krawężniki betonowe
- D.08.03.01 Betonowe obrzeża chodnikowe

D.09.00.00 ZIELEŃ DROGOWA

- D.09.01.01 Zieleń

D.10.00.00 INNE ROBOTY

- D.10.10.01p Zabezpieczenie i oznakowanie robót prowadzonych w pasie drogowym

1.4. Określenia podstawowe

Użyte w SST wymienione poniżej określenia należy rozumieć w każdym przypadku następująco:

Budowla drogowa - obiekt budowlany, nie będący budynkiem, stanowiący całość techniczno-użytkową (drogę) albo jego część stanowiąca odrębny element konstrukcyjny lub technologiczny (obiekt mostowy, korpus ziemny, węzeł).

Chodnik - wyznaczony pas terenu przy jezdni lub odsunięty od jezdni, przeznaczony do ruchu pieszych i odpowiednio utwardzony.

Droga - wydzielony pas terenu przeznaczony do ruchu lub postoju pojazdów oraz ruchu pieszych wraz z wszelkimi urządzeniami technicznymi związanymi z prowadzeniem i zabezpieczeniem ruchu.

Dziennik budowy - zeszyt z ponumerowanymi stronami, opatrzony pieczęcią organu wydającego, wydany zgodnie z obowiązującymi przepisami, stanowiący urzędowy dokument przebiegu robót budowlanych, służący do notowania zdarzeń i okoliczności zachodzących w toku wykonywania robót, rejestrowania dokonywanych odbiorów robót, przekazywania poleceń i innej korespondencji technicznej pomiędzy Nadzorem, Wykonawcą i Projektantem

Nadzór - osoba wymieniona w danych kontraktowych (wyznaczona przez Zamawiającego, o której wyznaczeniu poinformowany jest Wykonawca), odpowiedzialna za nadzorowanie robót i administrowanie kontraktem.

Jezdnia - część korony drogi przeznaczona do ruchu pojazdów.

Kierownik budowy - osoba wyznaczona przez Wykonawcę, upoważniona do kierowania robotami i do występowania w jego imieniu w sprawach realizacji kontraktu.

Korona drogi - jezdnia (jezdnie) z poboczami i/lub chodnikami.

Konstrukcja nawierzchni - układ warstw nawierzchni wraz ze sposobem ich połączenia.

Korpus drogowy - nasyp lub ta część wykopu, która jest ograniczona koroną drogi i skarpmi rowów.

Koryto - element uformowany w korpusie drogowym w celu ułożenia w nim konstrukcji nawierzchni.

Książka obmiarów - akceptowany przez Nadzór zeszyt z ponumerowanymi stronami, służący do wpisywania przez Wykonawcę obmiaru dokonywanych robót w formie wyliczeń, szkiców i ew. dodatkowych załączników. Wpisy w książce obmiarów podlegają potwierdzeniu przez Nadzór.

Laboratorium - drogowe lub inne laboratorium badawcze, zaakceptowane przez Zamawiającego, niezbędne do przeprowadzenia wszelkich badań i prób związanych z oceną jakości materiałów oraz robót.

Materiały - wszelkie tworzywa niezbędne do wykonania robót, zgodne z dokumentacją projektową i specyfikacjami technicznymi, zaakceptowane przez Nadzór.

Nawierzchnia - warstwa lub zespół warstw służących do przyjmowania i rozkładania obciążeń od ruchu na podłoże gruntowe i zapewniających dogodne warunki dla ruchu.

Warstwa ścieralna - górna warstwa nawierzchni poddana bezpośrednio oddziaływaniu ruchu i czynników atmosferycznych.

Warstwa wiążąca - warstwa znajdująca się między warstwą ścieralną a podbudową, zapewniająca lepsze rozłożenie naprężeń w nawierzchni i przekazywanie ich na podbudowę.

Podbudowa - dolna część nawierzchni służąca do przenoszenia obciążeń od ruchu na podłoże. Podbudowa może składać się z podbudowy zasadniczej i podbudowy pomocniczej.

Podbudowa zasadnicza - górna część podbudowy spełniająca funkcje nośne w konstrukcji nawierzchni. Może ona składać się z jednej lub dwóch warstw.

Podbudowa pomocnicza - dolna część podbudowy spełniająca, obok funkcji nośnych, funkcje zabezpieczenia nawierzchni przed działaniem wody, mrozu i przenikaniem cząstek podłoża. Może zawierać warstwę mrozoochronną, odsączającą lub odcinającą.

Warstwa mrozoochronna - warstwa, której głównym zadaniem jest ochrona nawierzchni przed skutkami działania mrozu.

Warstwa odcinająca - warstwa stosowana w celu uniemożliwienia przenikania cząstek drobnego gruntu do warstwy nawierzchni leżącej powyżej.

Warstwa odsączająca - warstwa służąca do odprowadzenia wody przedostającej się do nawierzchni.

Niweleta - wysokościowe i geometryczne rozwinięcie na płaszczyźnie pionowego przekroju w osi drogi lub obiektu mostowego.

Odpowiednia (bliska) zgodność - zgodność wykonywanych robót z dopuszczonymi tolerancjami, a jeśli przedział tolerancji nie został określony - z przeciętnymi tolerancjami, przyjmowanymi zwyczajowo dla danego rodzaju robót budowlanych.

Pas drogowy - wydzielony liniami granicznymi pas terenu przeznaczony do umieszczania w nim drogi i związanych z nią urządzeń oraz drzew i krzewów. Pas drogowy może również obejmować teren przewidziany do rozbudowy drogi i budowy urządzeń chroniących ludzi i środowisko przed uciążliwościami powodowanymi przez ruch na drodze.

Pobocze - część korony drogi przeznaczona do chwilowego postoju pojazdów, umieszczenia urządzeń organizacji i bezpieczeństwa ruchu oraz do ruchu pieszych, służąca jednocześnie do bocznego oparcia konstrukcji nawierzchni.

Podłoże nawierzchni - grunt rodzimy lub nasypowy, leżący pod nawierzchnią do głębokości przemarzania.

Podłoże ulepszone nawierzchni - górna warstwa podłoża, leżąca bezpośrednio pod nawierzchnią, ulepszona w celu umożliwienia przejścia ruchu budowlanego i właściwego wykonania nawierzchni.

Polecenie Nadzoru - wszelkie polecenia przekazane Wykonawcy przez Nadzór, w formie pisemnej, dotyczące sposobu realizacji robót lub innych spraw związanych z prowadzeniem budowy.

Projektant - uprawniona osoba prawna lub fizyczna będąca autorem dokumentacji projektowej.

Przepust - budowla o przekroju poprzecznym zamkniętym, przeznaczona do przeprowadzenia ciekłu, lub urządzeń technicznych przez korpus drogowy.

Przetargowa dokumentacja projektowa - część dokumentacji projektowej, która wskazuje lokalizację, charakterystykę i wymiary obiektu będącego przedmiotem robót.

Rekultywacja - roboty mające na celu uporządkowanie i przywrócenie pierwotnych funkcji terenom naruszonym w czasie realizacji zadania budowlanego.

Ślepy kosztorys - wykaz robót z podaniem ich ilości (przedmiarem) w kolejności technologicznej ich wykonania.

Teren budowy - teren udostępniony przez Zamawiającego dla wykonania na nim robót oraz inne miejsca wymienione w kontrakcie jako tworzące część terenu budowy.

Zadanie budowlane - część przedsięwzięcia budowlanego, stanowiąca odrębną całość konstrukcyjną lub technologiczną, zdolną do samodzielnego pełnienia funkcji techniczno-użytkowych. Zadanie może polegać na wykonywaniu robót związanych z budową, przebudową, remontem, utrzymaniem oraz ochroną budowli drogowej lub jej elementu.

1.5. Ogólne wymagania dotyczące robót

Wykonawca jest odpowiedzialny za jakość wykonanych robót, bezpieczeństwo wszelkich czynności na terenie budowy, metody użyte przy budowie oraz za ich zgodność z dokumentacją projektową, SST i poleceniami Nadzoru.

1.5.1. Przekazanie terenu budowy

Zamawiający w terminie określonym w dokumentach kontraktowych przekaże Wykonawcy teren budowy wraz ze wszystkimi wymaganymi uzgodnieniami prawnymi i administracyjnymi, lokalizację i współrzędne punktów głównych trasy oraz reperów, dziennik budowy oraz dwa egzemplarze dokumentacji projektowej i dwa komplety SST.

Na Wykonawcy spoczywa odpowiedzialność za ochronę przekazanych mu punktów pomiarowych do chwili odbioru ostatecznego robót. Uszkodzone lub zniszczone znaki geodezyjne Wykonawca odtworzy i utrwali na własny koszt.

1.5.2. Dokumentacja projektowa

Dokumentacja projektowa będzie zawierać rysunki, wyniki obliczeń i dokumenty, zgodne z wykazem podanym w szczegółowych warunkach umowy.

1.5.3. Zgodność robót z dokumentacją projektową i SST

Dokumentacja projektowa, SST i wszystkie dodatkowe dokumenty przekazane Wykonawcy przez Nadzór stanowią część umowy, a wymagania określone w choćby jednym z nich są obowiązujące dla Wykonawcy tak, jakby zawarte były w całej dokumentacji.

W przypadku rozbieżności w ustaleniach poszczególnych dokumentów obowiązuje kolejność ich ważności wymieniona w „Kontraktowych warunkach ogólnych” („Ogólnych warunkach umowy”).

Wykonawca nie może wykorzystywać błędów lub opuszczeń w dokumentach kontraktowych, a o ich wykryciu winien natychmiast powiadomić Nadzór, który podejmie decyzję o wprowadzeniu odpowiednich zmian i poprawek.

W przypadku rozbieżności, wymiary podane na piśmie są ważniejsze od wymiarów określonych na podstawie odczytu ze skali rysunku.

Wszystkie wykonane roboty i dostarczone materiały będą zgodne z dokumentacją projektową i SST.

Dane określone w dokumentacji projektowej i w SST będą uważane za wartości docelowe, od których dopuszczalne są odchylenia w ramach określonego przedziału tolerancji. Cechy materiałów i elementów budowli muszą wykazywać zgodność z określonymi wymaganiami, a rozrzuty tych cech nie mogą przekraczać dopuszczalnego przedziału tolerancji.

W przypadku, gdy materiały lub roboty nie będą w pełni zgodne z dokumentacją projektową lub SST i wpłynię to na niezadowalającą jakość elementu budowli, to takie materiały zostaną zastąpione innymi, a elementy budowli rozebrane i wykonane ponownie na koszt Wykonawcy.

1.5.4. Zabezpieczenie terenu budowy

a) Roboty modernizacyjne / przebudowa i remontowe („pod ruchem”)

Wykonawca jest zobowiązany do utrzymania ruchu publicznego oraz utrzymania istniejących obiektów (jezdnie, ścieżki rowerowe, ciągi piesze, znaki drogowe, bariery ochronne, urządzenia odwodnienia itp.) na terenie budowy, w okresie trwania realizacji kontraktu, aż do zakończenia i odbioru ostatecznego robót.

Przed przystąpieniem do robót Wykonawca przedstawi Nadzorowi do zatwierdzenia, uzgodniony z odpowiednim zarządem drogi i organem zarządzającym ruchem, projekt czasowej organizacji ruchu i zabezpieczenia robót w okresie trwania budowy.

W czasie wykonywania robót Wykonawca dostarczy, zainstaluje i będzie obsługiwał wszystkie tymczasowe urządzenia zabezpieczające takie jak: zapory, światła ostrzegawcze, sygnały, itp., zapewniając w ten sposób bezpieczeństwo pojazdów i pieszych.

Wykonawca zapewni stałe warunki widoczności w dzień i w nocy tych zapór i znaków, dla których jest to nieodzowne ze względów bezpieczeństwa.

Wszystkie znaki, zapory i inne urządzenia zabezpieczające będą podlegać akceptacji przez Nadzór.

Fakt przystąpienia do robót Wykonawca obwieści publicznie przed ich rozpoczęciem w sposób uzgodniony z Nadzorem oraz przez umieszczenie, w miejscach i ilościach określonych przez Nadzór, tablic informacyjnych, których treść będzie zatwierdzona przez Nadzór. Tablice informacyjne będą utrzymywane przez Wykonawcę w dobrym stanie przez cały okres realizacji robót.

Koszt zabezpieczenia terenu budowy nie podlega odrębnej zapłacie i przyjmuje się, że jest włączony w cenę kontraktową.

b) Roboty o charakterze inwestycyjnym

Wykonawca jest zobowiązany do zabezpieczenia terenu budowy w okresie trwania realizacji kontraktu aż do zakończenia i odbioru ostatecznego robót.

Wykonawca dostarczy, zainstaluje i będzie utrzymywać tymczasowe urządzenia zabezpieczające, w tym: ogrodzenia, poręcze, oświetlenie, sygnały i znaki ostrzegawcze oraz wszelkie inne środki niezbędne do ochrony robót, wygody społeczności i innych.

W miejscach przylegających do dróg otwartych dla ruchu, Wykonawca ogrodzi lub wyraźnie oznakuje teren budowy, w sposób uzgodniony z Nadzorem.

Wjazdy i wyjazdy z terenu budowy przeznaczone dla pojazdów i maszyn pracujących przy realizacji robót, Wykonawca odpowiednio oznakuje w sposób uzgodniony z Nadzorem.

Fakt przystąpienia do robót Wykonawca obwieści publicznie przed ich rozpoczęciem w sposób uzgodniony z Nadzorem oraz przez umieszczenie, w miejscach i ilościach określonych przez Nadzór, tablic informacyjnych, których treść będzie zatwierdzona przez Nadzór. Tablice informacyjne będą utrzymywane przez Wykonawcę w dobrym stanie przez cały okres realizacji robót.

Koszt zabezpieczenia terenu budowy nie podlega odrębnej zapłacie i przyjmuje się, że jest wliczony w cenę kontraktową.

1.5.5. Ochrona środowiska w czasie wykonywania robót

Wykonawca ma obowiązek znać i stosować w czasie prowadzenia robót wszelkie przepisy dotyczące ochrony środowiska naturalnego.

W okresie trwania budowy i wykańczania robót Wykonawca będzie:

- utrzymywać teren budowy i wykopy w stanie bez wody stojącej,
- podejmować wszelkie uzasadnione kroki mające na celu stosowanie się do przepisów i norm dotyczących ochrony środowiska na terenie i wokół terenu budowy oraz będzie unikać uszkodzeń lub uciążliwości dla osób lub dóbr publicznych i innych, a wynikających z nadmiernego hałasu, wibracji, zanieczyszczenia lub innych przyczyn powstałych w następstwie jego sposobu działania.

Stosując się do tych wymagań będzie miał szczególny wzgląd na:

- a) lokalizację baz, warsztatów, magazynów, składowisk, ukopów i dróg dojazdowych,
- b) środki ostrożności i zabezpieczenia przed:
 - zanieczyszczeniem zbiorników i cieków wodnych pyłami lub substancjami toksycznymi,
 - zanieczyszczeniem powietrza pyłami i gazami,
 - możliwością powstania pożaru.

1.5.6. Ochrona przeciwpożarowa

Wykonawca będzie przestrzegać przepisy ochrony przeciwpożarowej.

Wykonawca będzie utrzymywać, wymagany na podstawie odpowiednich przepisów sprawny sprzęt przeciwpożarowy, na terenie budowy oraz w maszynach i pojazdach.

Materiały łatwopalne będą składowane w sposób zgodny z odpowiednimi przepisami i zabezpieczone przed dostępem osób trzecich.

Wykonawca będzie odpowiedzialny za wszelkie straty spowodowane pożarem wywołanym jako rezultat realizacji robót albo przez personel Wykonawcy.

1.5.7. Ochrona własności publicznej i prywatnej

Jeżeli teren budowy przylega do terenów z zabudową mieszkaniową, Wykonawca będzie realizować roboty w sposób powodujący minimalne niedogodności dla mieszkańców. Wykonawca odpowiada za wszelkie uszkodzenia zabudowy mieszkaniowej w sąsiedztwie budowy, spowodowane jego działalnością.

Nadzór będzie na bieżąco informowany o wszystkich umowach zawartych pomiędzy Wykonawcą a właścicielami nieruchomości i dotyczących korzystania z własności i dróg wewnętrznych. Jednakże, ani Nadzór ani Zamawiający nie będzie ingerował w takie porozumienia, o ile nie będą one sprzeczne z postanowieniami zawartymi w warunkach umowy.

1.5.8. Ograniczenie obciążeń osi pojazdów

Wykonawca będzie stosować się do ustawowych ograniczeń nacisków osi na drogach publicznych przy transporcie materiałów i wyposażenia na i z terenu robót. Wykonawca uzyska wszelkie niezbędne zezwolenia i uzgodnienia od właściwych władz co do przewozu nietypowych wagowo ładunków (ponadnormatywnych) i o każdym takim przewozie będzie powiadamiał Nadzór. Nadzór może polecić, aby pojazdy nie spełniające tych warunków zostały usunięte z terenu budowy. Pojazdy powodujące nadmierne obciążenie osiowe nie będą dopuszczone na świeżo ukończony fragment budowy w obrębie terenu budowy i Wykonawca będzie odpowiadał za naprawę wszelkich robót w ten sposób uszkodzonych, zgodnie z poleceniami Nadzoru.

1.5.9. Bezpieczeństwo i higiena pracy

Podczas realizacji robót Wykonawca będzie przestrzegać przepisów dotyczących bezpieczeństwa i higieny pracy.

W szczególności Wykonawca ma obowiązek zadbać, aby personel nie wykonywał pracy w warunkach niebezpiecznych, szkodliwych dla zdrowia oraz nie spełniających odpowiednich wymagań sanitarnych.

Wykonawca zapewni i będzie utrzymywał wszelkie urządzenia zabezpieczające, socjalne oraz sprzęt i odpowiednią odzież dla ochrony życia i zdrowia osób zatrudnionych na budowie oraz dla zapewnienia bezpieczeństwa publicznego.

Uznaje się, że wszelkie koszty związane z wypełnieniem wymagań określonych powyżej nie podlegają odrębnej zapłacie i są uwzględnione w cenie kontraktowej.

1.5.10. Ochrona i utrzymanie robót

Wykonawca będzie odpowiadał za ochronę robót i za wszelkie materiały i urządzenia używane do robót od daty rozpoczęcia do daty wydania potwierdzenia zakończenia robót przez Nadzór.

Wykonawca będzie utrzymywać roboty do czasu odbioru ostatecznego. Utrzymanie powinno być prowadzone w taki sposób, aby budowla drogowa lub jej elementy były w zadowalającym stanie przez cały czas, do momentu odbioru ostatecznego.

Jeśli Wykonawca w jakimkolwiek czasie zaniedba utrzymanie, to na polecenie Nadzoru powinien rozpocząć roboty utrzymaniowe nie później niż w 24 godziny po otrzymaniu tego polecenia.

1.5.11. Stosowanie się do prawa i innych przepisów

Wykonawca zobowiązany jest znać wszystkie zarządzenia wydane przez władze centralne i miejscowe oraz inne przepisy, regulaminy i wytyczne, które są w jakikolwiek sposób związane z wykonywanymi robotami i będzie w pełni odpowiedzialny za przestrzeganie tych postanowień podczas prowadzenia robót.

1.5.12. Równoważność norm i zbiorów przepisów prawnych

Gdziekolwiek w dokumentach kontraktowych powołane są konkretne normy i przepisy, które spełniać mają materiały, sprzęt i inne towary oraz wykonane i zbadane roboty, będą obowiązywać postanowienia najnowszego wydania lub poprawionego wydania powołanych norm i przepisów o ile w warunkach kontraktu nie postanowiono inaczej. W przypadku gdy powołane normy i przepisy są państwowe lub odnoszą się do konkretnego kraju lub regionu, mogą być również stosowane inne odpowiednie normy zapewniające równy lub wyższy poziom wykonania niż powołane normy lub przepisy, pod warunkiem ich sprawdzenia i pisemnego zatwierdzenia przez Nadzór. Różnice pomiędzy powołanymi normami a ich proponowanymi zamiennikami muszą być dokładnie opisane przez Wykonawcę i przedłożone Nadzorowi do zatwierdzenia.

2. MATERIAŁY

2.1. Źródła uzyskania materiałów

Co najmniej na 1 tydzień przed zaplanowanym wykorzystaniem jakichkolwiek materiałów przeznaczonych do robót, Wykonawca przedstawi Nadzorowi do zatwierdzenia, szczegółowe informacje dotyczące proponowanego źródła wytwarzania, zamawiania lub wydobywania tych materiałów jak również odpowiednie świadectwa badań laboratoryjnych oraz próbki materiałów.

Zatwierdzenie partii materiałów z danego źródła nie oznacza automatycznie, że wszelkie materiały z danego źródła uzyskają zatwierdzenie.

Wykonawca zobowiązany jest do prowadzenia badań w celu wykazania, że materiały uzyskane z dopuszczonego źródła w sposób ciągły spełniają wymagania SST w czasie realizacji robót.

2.2. Pozyskiwanie materiałów miejscowych

Wykonawca odpowiada za uzyskanie pozwoleń od właścicieli i odnośnych władz na pozyskanie materiałów ze źródeł miejscowych włączając w to źródła wskazane przez Zamawiającego i jest zobowiązany dostarczyć Nadzorowi wymagane dokumenty przed rozpoczęciem eksploatacji źródła.

Wykonawca przedstawi Nadzorowi do zatwierdzenia dokumentację zawierającą raporty z badań terenowych i laboratoryjnych oraz proponowaną przez siebie metodę wydobywania i selekcji, uwzględniając aktualne decyzje o eksploatacji organów administracji państwowej i samorządowej.

Wykonawca ponosi odpowiedzialność za spełnienie wymagań ilościowych i jakościowych materiałów pochodzących ze źródeł miejscowych.

Wykonawca ponosi wszystkie koszty, z tytułu wydobywania materiałów, dzierżawy i inne jakie okażą się potrzebne w związku z dostarczeniem materiałów do robót.

Humus i nadkład czasowo zdjęte z terenu wykopów, dokopów i miejsc pozyskania materiałów miejscowych będą formowane w hałdy i wykorzystane przy zasypce i rekultywacji terenu po ukończeniu robót.

Wszystkie odpowiednie materiały pozyskane z wykopów na terenie budowy lub z innych miejsc wskazanych w dokumentach umowy będą wykorzystane do robót lub odwiezione na odkład odpowiednio do wymagań umowy lub wskazań Nadzoru.

Wykonawca nie będzie prowadzić żadnych wykopów w obrębie terenu budowy poza tymi, które zostały wyszczególnione w dokumentach umowy, chyba, że uzyska na to pisemną zgodę Nadzoru.

Eksploatacja źródeł materiałów będzie zgodna z wszelkimi regulacjami prawnymi obowiązującymi na danym obszarze.

2.3. Materiały nie odpowiadające wymaganiom

Materiały nie odpowiadające wymaganiom zostaną przez Wykonawcę wywiezione z terenu budowy i złożone w miejscu wskazanym przez Nadzór. Jeśli Nadzór zezwoli Wykonawcy na użycie tych materiałów do innych robót, niż te dla których zostały zakupione, to koszt tych materiałów zostanie odpowiednio przewartościowany (skorygowany) przez Nadzór.

Każdy rodzaj robót, w którym znajdują się nie zbadane i nie zaakceptowane materiały, Wykonawca wykonuje na własne ryzyko, licząc się z jego nieprzyjęciem, usunięciem i niezapłaceniem.

2.4. Wariantowe stosowanie materiałów

Jeśli dokumentacja projektowa lub SST przewidują możliwość wariantowego zastosowania rodzaju materiału w wykonywanych robotach, Wykonawca powiadomi Nadzór o swoim zamiarze co najmniej 2 tygodnie przed użyciem tego materiału, albo w okresie dłuższym, jeśli będzie to potrzebne z uwagi na wykonanie badań wymaganych przez Nadzór. Wybrany i zaakceptowany rodzaj materiału nie może być później zmieniany bez zgody Nadzoru.

2.5. Przechowywanie i składowanie materiałów

Wykonawca zapewni, aby tymczasowo składowane materiały, do czasu gdy będą one użyte do robót, były zabezpieczone przed zanieczyszczeniami, zachowały swoją jakość i właściwości i były dostępne do kontroli przez Nadzór.

Miejsca czasowego składowania materiałów będą zlokalizowane w obrębie terenu budowy w miejscach uzgodnionych z Nadzorem lub poza terenem budowy w miejscach zorganizowanych przez Wykonawcę i zaakceptowanych przez Nadzór.

2.6. Inspekcja wytwórni materiałów

Wytwornie materiałów mogą być okresowo kontrolowane przez Nadzór w celu sprawdzenia zgodności stosowanych metod produkcji z wymaganiami. Próbkę materiałów mogą być pobierane w celu sprawdzenia ich właściwości. Wyniki tych kontroli będą stanowić podstawę do akceptacji określonej partii materiałów pod względem jakości.

W przypadku, gdy Nadzór będzie przeprowadzał inspekcję wytwórni, muszą być spełnione następujące warunki:

- Nadzór będzie miał zapewnioną współpracę i pomoc Wykonawcy oraz producenta materiałów w czasie przeprowadzania inspekcji,
- Nadzór będzie miał wolny dostęp, w dowolnym czasie, do tych części wytwórni, gdzie odbywa się produkcja materiałów przeznaczonych do realizacji robót,
- Jeżeli produkcja odbywa się w miejscu nie należącym do Wykonawcy, Wykonawca uzyska dla Nadzoru zezwolenie dla przeprowadzenia inspekcji i badań w tych miejscach.

3. SPRZĘT

Wykonawca jest zobowiązany do używania jedynie takiego sprzętu, który nie spowoduje niekorzystnego wpływu na jakość wykonywanych robót. Sprzęt używany do robót powinien być zgodny z ofertą Wykonawcy i powinien odpowiadać pod względem typów i ilości wskazaniom zawartym w SST, PZJ lub projekcie organizacji robót, zaakceptowanym przez Nadzór; w przypadku braku ustaleń w wymienionych wyżej dokumentach, sprzęt powinien być uzgodniony i zaakceptowany przez Nadzór.

Liczba i wydajność sprzętu powinny gwarantować przeprowadzenie robót, zgodnie z zasadami określonymi w dokumentacji projektowej, SST i wskazaniach Nadzoru.

Sprzęt będący własnością Wykonawcy lub wynajęty do wykonania robót ma być utrzymywany w dobrym stanie i gotowości do pracy. Powinien być zgodny z normami ochrony środowiska i przepisami dotyczącymi jego użytkowania.

Wykonawca dostarczy Nadzorowi kopie dokumentów potwierdzających dopuszczenie sprzętu do użytkowania i badań okresowych, tam gdzie jest to wymagane przepisami.

Wykonawca będzie konserwować sprzęt jak również naprawiać lub wymieniać sprzęt niesprawny.

Jeżeli dokumentacja projektowa lub SST przewidują możliwość wariantowego użycia sprzętu przy wykonywanych robotach, Wykonawca powiadomi Nadzór o swoim zamiarze wyboru i uzyska jego akceptację przed użyciem sprzętu. Wybrany sprzęt, po akceptacji Nadzoru, nie może być później zmieniany bez jego zgody.

Jakikolwiek sprzęt, maszyny, urządzenia i narzędzia nie gwarantujące zachowania warunków umowy, zostaną przez Nadzór zdyskwalifikowane i nie dopuszczone do robót.

4. TRANSPORT

Wykonawca jest zobowiązany do stosowania jedynie takich środków transportu, które nie wpłyną niekorzystnie na jakość wykonywanych robót i właściwości przewożonych materiałów.

Liczba środków transportu powinna zapewniać prowadzenie robót zgodnie z zasadami określonymi w dokumentacji projektowej, SST i wskazaniach Nadzoru, w terminie przewidzianym umową.

Przy ruchu na drogach publicznych pojazdy będą spełniać wymagania dotyczące przepisów ruchu drogowego w odniesieniu do dopuszczalnych nacisków na oś i innych parametrów technicznych. Środki transportu nie spełniające tych warunków mogą być dopuszczone przez Nadzór, pod warunkiem przywrócenia stanu pierwotnego użytkowanych odcinków dróg na koszt Wykonawcy.

Wykonawca będzie usuwać na bieżąco, na własny koszt, wszelkie zanieczyszczenia, uszkodzenia spowodowane jego pojazdami na drogach publicznych oraz dojazdach do terenu budowy.

5. WYKONANIE ROBÓT

Wykonawca jest odpowiedzialny za prowadzenie robót zgodnie z warunkami umowy oraz za jakość zastosowanych materiałów i wykonywanych robót, za ich zgodność z dokumentacją projektową, wymaganiami SST, PZJ, projektem organizacji robót opracowanym przez Wykonawcę oraz poleceniami Nadzoru.

Wykonawca jest odpowiedzialny za stosowane metody wykonywania robót.

Wykonawca jest odpowiedzialny za dokładne wytyczenie w planie i wyznaczenie wysokości wszystkich elementów robót zgodnie z wymiarami i rzędnymi określonymi w dokumentacji projektowej lub przekazanymi na piśmie przez Nadzór.

Błędy popełnione przez Wykonawcę w wytyczeniu i wyznaczaniu robót zostaną, usunięte przez Wykonawcę na własny koszt.

Sprawdzenie wytyczenia robót lub wyznaczenia wysokości przez Nadzór nie zwalnia Wykonawcy od odpowiedzialności za ich dokładność.

Wykonawca jest zobowiązany do wykonania dokumentacji fotograficznej przed przystąpieniem do robót, w trakcie wykonywania (dotyczy zwłaszcza robót zanikających i ulegających zakryciu), po każdym etapie jak również po zakończeniu robót budowlanych. Dokumentację fotograficzną należy przekazać w uzgodnionej formie Zamawiającemu.

Decyzje Nadzoru dotyczące akceptacji lub odrzucenia materiałów i elementów robót będą oparte na wymaganiach określonych w dokumentach umowy, dokumentacji projektowej i w SST, a także w normach i wytycznych. Przy podejmowaniu decyzji Nadzór uwzględni wyniki badań materiałów i robót, rozrzuty normalnie występujące przy produkcji i przy badaniach materiałów, doświadczenia z przeszłości, wyniki badań naukowych oraz inne czynniki wpływające na rozważaną kwestię.

Polecenia Nadzoru powinny być wykonywane przez Wykonawcę w czasie określonym przez Nadzór, pod groźbą zatrzymania robót. Skutki finansowe z tego tytułu poniesie Wykonawca.

6. KONTROLA JAKOŚCI ROBÓT

6.1. Program zapewnienia jakości

Wykonawca jest zobowiązany opracować i przedstawić do akceptacji Nadzorowi program zapewnienia jakości. W programie zapewnienia jakości Wykonawca powinien określić, zamierzony sposób wykonywania robót, możliwości techniczne, kadrowe i plan organizacji robót gwarantujący wykonanie robót zgodnie z dokumentacją projektową, SST oraz ustaleniami.

Program zapewnienia jakości powinien zawierać:

a) część ogólną opisującą:

- organizację wykonania robót, w tym terminy i sposób prowadzenia robót,
- organizację ruchu na budowie wraz z oznakowaniem robót,
- sposób zapewnienia bhp.,
- wykaz zespołów roboczych, ich kwalifikacje i przygotowanie praktyczne,
- wykaz osób odpowiedzialnych za jakość i terminowość wykonania poszczególnych elementów robót,
- system (sposób i procedurę) proponowanej kontroli i sterowania jakością wykonywanych robót,
- wyposażenie w sprzęt i urządzenia do pomiarów i kontroli (opis laboratorium własnego lub laboratorium, któremu Wykonawca zamierza zlecić prowadzenie badań),
- sposób oraz formę gromadzenia wyników badań laboratoryjnych, zapis pomiarów, nastaw mechanizmów sterujących, a także wyciąganych wniosków i zastosowanych korekt w procesie technologicznym, proponowany sposób i formę przekazywania tych informacji Nadzorowi;

b) część szczegółową opisującą dla każdego asortymentu robót:

- wykaz maszyn i urządzeń stosowanych na budowie z ich parametrami technicznymi oraz wyposażeniem w mechanizmy do sterowania i urządzenia pomiarowo-kontrolne,
- rodzaje i ilość środków transportu oraz urządzeń do magazynowania i załadunku materiałów, spoiw, lepiszczy, kruszyw itp.,
- sposób zabezpieczenia i ochrony ładunków przed utratą ich właściwości w czasie transportu,
- sposób i procedurę pomiarów i badań (rodzaj i częstotliwość, pobieranie próbek, legalizacja i sprawdzanie urządzeń, itp.) prowadzonych podczas dostaw materiałów, wytwarzania mieszanek i wykonywania poszczególnych elementów robót,
- sposób postępowania z materiałami i robotami nie odpowiadającymi wymaganiom.

6.2. Zasady kontroli jakości robót

Celem kontroli robót będzie takie sterowanie ich przygotowaniem i wykonaniem, aby osiągnąć założoną jakość robót.

Wykonawca jest odpowiedzialny za pełną kontrolę robót i jakości materiałów. Wykonawca zapewni odpowiedni system kontroli, włączając personel, laboratorium, sprzęt, zaopatrzenie i wszystkie urządzenia niezbędne do pobierania próbek i badań materiałów oraz robót.

Przed zatwierdzeniem systemu kontroli Nadzór może zażądać od Wykonawcy przeprowadzenia badań w celu zademonstrowania, że poziom ich wykonywania jest zadowalający.

Wykonawca będzie przeprowadzać pomiary i badania materiałów oraz robót z częstotliwością zapewniającą stwierdzenie, że roboty wykonano zgodnie z wymaganiami zawartymi w dokumentacji projektowej i SST

Minimalne wymagania co do zakresu badań i ich częstotliwość są określone w SST, normach i wytycznych. W przypadku, gdy nie zostały one tam określone, Nadzór ustali jaki zakres kontroli jest konieczny, aby zapewnić wykonanie robót zgodnie z umową.

Wykonawca dostarczy Nadzorowi świadectwa, że wszystkie stosowane urządzenia i sprzęt badawczy posiadają ważną legalizację, zostały prawidłowo wykalibrowane i odpowiadają wymaganiom norm określających procedury badań.

Nadzór będzie mieć nieograniczony dostęp do pomieszczeń laboratoryjnych, w celu ich inspekcji.

Nadzór będzie przekazywać Wykonawcy pisemne informacje o jakichkolwiek niedociągnięciach dotyczących urządzeń laboratoryjnych, sprzętu, zaopatrzenia laboratorium, pracy personelu lub metod badawczych. Jeżeli niedociągnięcia te będą tak poważne, że mogą wpłynąć ujemnie na wyniki badań, Nadzór natychmiast wstrzyma użycie do robót badanych materiałów i dopuści je do użycia dopiero wtedy, gdy niedociągnięcia w pracy laboratorium Wykonawcy zostaną usunięte i stwierdzona zostanie odpowiednia jakość tych materiałów.

Wszystkie koszty związane z organizowaniem i prowadzeniem badań materiałów ponosi Wykonawca.

6.3. Pobieranie próbek

Próbki będą pobierane losowo. Zaleca się stosowanie statystycznych metod pobierania próbek, opartych na zasadzie, że wszystkie jednostkowe elementy produkcji mogą być z jednakowym prawdopodobieństwem wytypowane do badań.

Nadzór będzie mieć zapewnioną możliwość udziału w pobieraniu próbek.

Pojemniki do pobierania próbek będą dostarczone przez Wykonawcę i zatwierdzone przez Nadzór. Próbkę dostarczone przez Wykonawcę do badań wykonywanych przez Nadzór będą odpowiednio opisane i oznakowane, w sposób zaakceptowany przez Nadzór.

Na zlecenie Nadzoru Wykonawca będzie przeprowadzać dodatkowe badania tych materiałów, które budzą wątpliwości co do jakości, o ile kwestionowane materiały nie zostaną przez Wykonawcę usunięte lub ulepszone z własnej woli. Koszty tych dodatkowych badań pokrywa Wykonawca tylko w przypadku stwierdzenia usterek; w przeciwnym przypadku koszty te pokrywa Zamawiający.

6.4. Badania i pomiary

Wszystkie badania i pomiary będą przeprowadzone zgodnie z wymaganiami norm. W przypadku, gdy normy nie obejmują jakiegokolwiek badania wymaganego w SST, stosować można wytyczne krajowe, albo inne procedury, zaakceptowane przez Nadzór.

Przed przystąpieniem do pomiarów lub badań, Wykonawca powiadomi Nadzór o rodzaju, miejscu i terminie pomiaru lub badania. Po wykonaniu pomiaru lub badania, Wykonawca przedstawi na piśmie ich wyniki do akceptacji Nadzorowi.

6.5. Raporty z badań

Wykonawca będzie przekazywać Nadzorowi kopie raportów z wynikami badań jak najszybciej, nie później jednak niż w terminie określonym w programie zapewnienia jakości.

Wyniki badań (kopie) będą przekazywane Nadzorowi na formularzach według dostarczonego przez niego wzoru lub innych, przez niego zaakceptowanych.

6.6. Badania prowadzone przez Nadzór

Nadzór jest uprawniony do dokonywania kontroli, pobierania próbek i badania materiałów w miejscu ich wytwarzania/pozyskiwania, a Wykonawca i producent materiałów powinien udzielić mu niezbędnej pomocy.

Nadzór, dokonując weryfikacji systemu kontroli robót prowadzonego przez Wykonawcę, poprzez między innymi swoje badania, będzie oceniać zgodność materiałów i robót z wymaganiami SST na podstawie wyników własnych badań kontrolnych jak i wyników badań dostarczonych przez Wykonawcę.

Nadzór powinien pobierać próbki materiałów i prowadzić badania niezależnie od Wykonawcy, na swój koszt. Jeżeli wyniki tych badań wykażą, że raporty Wykonawcy są niewiarygodne, to Nadzór oprze się wyłącznie na własnych badaniach przy ocenie zgodności materiałów i robót z dokumentacją projektową i SST. Może również zlecić, sam lub poprzez Wykonawcę, przeprowadzenie powtórnych lub dodatkowych badań niezależnemu laboratorium. W takim przypadku całkowite koszty powtórnych lub dodatkowych badań i pobierania próbek poniesione zostaną przez Wykonawcę.

6.7. Certyfikaty i deklaracje

Nadzór może dopuścić do użycia tylko te materiały, które posiadają:

1. certyfikat na znak bezpieczeństwa wykazujący, że zapewniono zgodność z kryteriami technicznymi określonymi na podstawie Polskich Norm, aprobat technicznych oraz właściwych przepisów i dokumentów technicznych,
2. deklarację zgodności lub certyfikat zgodności z:
 - Polską Normą lub
 - aprobatą techniczną, w przypadku wyrobów, dla których nie ustanowiono Polskiej Normy, jeżeli nie są objęte certyfikacją określoną w pkt 1

i które spełniają wymogi SST.

W przypadku materiałów, dla których ww. dokumenty są wymagane przez SST, każda partia dostarczona do robót będzie posiadać te dokumenty, określające w sposób jednoznaczny jej cechy.

Produkty przemysłowe muszą posiadać ww. dokumenty wydane przez producenta, a w razie potrzeby poparte wynikami badań wykonanych przez niego. Kopie wyników tych badań będą dostarczone przez Wykonawcę Nadzorowi.

Jakiegokolwiek materiały, które nie spełniają tych wymagań będą odrzucone.

6.8. Dokumenty budowy

(1) Dziennik budowy

Dziennik budowy jest wymaganym dokumentem prawnym obowiązującym Zamawiającego i Wykonawcę w okresie od przekazania Wykonawcy terenu budowy do końca okresu gwarancyjnego. Odpowiedzialność za prowadzenie dziennika budowy zgodnie z obowiązującymi przepisami [2] spoczywa na Wykonawcy.

Zapisy w dzienniku budowy będą dokonywane na bieżąco i będą dotyczyć przebiegu robót, stanu bezpieczeństwa ludzi i mienia oraz technicznej i gospodarczej strony budowy.

Każdy zapis w dzienniku budowy będzie opatrzone datą jego dokonania, podpisem osoby, która dokonała zapisu, z podaniem jej imienia i nazwiska oraz stanowiska służbowego. Zapisy będą czytelne, dokonane trwałą techniką, w porządku chronologicznym, bezpośrednio jeden pod drugim, bez przerw.

Załączone do dziennika budowy protokoły i inne dokumenty będą oznaczone kolejnym numerem załącznika i opatrzone datą i podpisem Wykonawcy i Nadzoru.

Do dziennika budowy należy wpisywać w szczególności:

- datę przekazania Wykonawcy terenu budowy,
- datę przekazania przez Zamawiającego dokumentacji projektowej,
- datę uzgodnienia przez Nadzór programu zapewnienia jakości i harmonogramów robót,
- terminy rozpoczęcia i zakończenia poszczególnych elementów robót,
- przebieg robót, trudności i przeszkody w ich prowadzeniu, okresy i przyczyny przerw w robotach,
- uwagi i polecenia Nadzoru,
- daty zarządzenia wstrzymania robót, z podaniem powodu,
- zgłoszenia i daty odbiorów robót zanikających i ulegających zakryciu, częściowych i ostatecznych odbiorów robót,
- wyjaśnienia, uwagi i propozycje Wykonawcy,
- stan pogody i temperaturę powietrza w okresie wykonywania robót podlegających ograniczeniom lub wymaganiom szczególnym w związku z warunkami klimatycznymi,
- dane dotyczące czynności geodezyjnych (pomiarowych) dokonywanych przed i w trakcie wykonywania robót,
- dane dotyczące sposobu wykonywania zabezpieczenia robót,
- dane dotyczące jakości materiałów, pobierania próbek oraz wyniki przeprowadzonych badań z podaniem, kto je przeprowadzał,
- wyniki prób poszczególnych elementów budowli z podaniem, kto je przeprowadzał,
- inne istotne informacje o przebiegu robót.

Propozycje, uwagi i wyjaśnienia Wykonawcy, wpisane do dziennika budowy będą przedłożone Nadzorowi do ustosunkowania się.

Decyzje Nadzoru wpisane do dziennika budowy Wykonawca podpisuje z zaznaczeniem ich przyjęcia lub zajęciem stanowiska.

Wpis projektanta do dziennika budowy obliuguje Nadzór do ustosunkowania się.

(2) Książka obmiarów

Książka obmiarów stanowi dokument pozwalający na rozliczenie faktycznego postępu każdego z elementów robót. Obmiary wykonanych robót przeprowadza się w sposób ciągły w jednostkach przyjętych w kosztorysie i wpisuje do książki obmiarów.

(3) Dokumenty laboratoryjne

Dzienniki laboratoryjne, deklaracje zgodności lub certyfikaty zgodności materiałów, orzeczenia o jakości materiałów, recepty robocze i kontrolne wyniki badań Wykonawcy będą gromadzone w formie uzgodnionej w programie zapewnienia jakości. Dokumenty te stanowią załączniki do odbioru robót. Winny być udostępnione na każde życzenie Nadzoru.

(4) Pozostałe dokumenty budowy

Do dokumentów budowy zalicza się, oprócz wymienionych w punktach (1) - (3) następujące dokumenty:

- pozwolenie na realizację zadania budowlanego,
- protokoły przekazania terenu budowy,
- umowy cywilno-prawne z osobami trzecimi i inne umowy cywilno-prawne,
- protokoły odbioru robót,
- protokoły z narad i ustaleń,
- korespondencję na budowie.

(5) Przechowywanie dokumentów budowy

Dokumenty budowy będą przechowywane na terenie budowy w miejscu odpowiednio zabezpieczonym.

Zaginięcie któregośkolwiek z dokumentów budowy spowoduje jego natychmiastowe odtworzenie w formie przewidzianej prawem.

Wszelkie dokumenty budowy będą zawsze dostępne dla Nadzoru i przedstawiane do wglądu na życzenie Zamawiającego.

7. OBMIAR ROBÓT

7.1. Ogólne zasady obmiaru robót

Obmiar robót będzie określać faktyczny zakres wykonywanych robót zgodnie z dokumentacją projektową i SST, w jednostkach ustalonych w kosztorysie.

Obmiaru robót dokonuje Wykonawca po pisemnym powiadomieniu Nadzoru o zakresie obmierzanych robót i terminie obmiaru, co najmniej na 3 dni przed tym terminem.

Wyniki obmiaru będą wpisane do książki obmiarów.

Obmiar gotowych robót będzie przeprowadzony z częstością wymaganą do celu miesięcznej płatności na rzecz Wykonawcy lub w innym czasie określonym w umowie lub oczekiwanym przez Wykonawcę i Nadzór.

7.2. Zasady określania ilości robót i materiałów

Długości i odległości pomiędzy wyszczególnionymi punktami skrajnymi będą obmierzone poziomo wzdłuż linii osiowej.

Jeśli SST właściwe dla danych robót nie wymagają tego inaczej, objętości będą wyliczone w m³ jako długość pomnożona przez średni przekrój.

Ilości, które mają być obmierzone wagowo, będą ważone w tonach lub kilogramach zgodnie z wymaganiami SST.

7.3. Urządzenia i sprzęt pomiarowy

Wszystkie urządzenia i sprzęt pomiarowy, stosowany w czasie obmiaru robót będą zaakceptowane przez Nadzór.

Urządzenia i sprzęt pomiarowy zostaną dostarczone przez Wykonawcę. Jeżeli urządzenia te lub sprzęt wymagają badań atestujących to Wykonawca będzie posiadać ważne świadectwa legalizacji.

Wszystkie urządzenia pomiarowe będą przez Wykonawcę utrzymywane w dobrym stanie, w całym okresie trwania robót.

7.4. Czas przeprowadzenia obmiaru

Obmiary będą przeprowadzone przed częściowym lub ostatecznym odbiorem odcinków robót, a także w przypadku występowania dłuższej przerwy w robotach.

Obmiar robót zanikających przeprowadza się w czasie ich wykonywania.

Obmiar robót podlegających zakryciu przeprowadza się przed ich zakryciem.

Roboty pomiarowe do obmiaru oraz nieodzowne obliczenia będą wykonane w sposób zrozumiały i jednoznaczny.

Wymiary skomplikowanych powierzchni lub objętości będą uzupełnione odpowiednimi szkicami umieszczonymi na karcie książki obmiarów. W razie braku miejsca szkice mogą być dołączone w formie oddzielnego załącznika do książki obmiarów, którego wzór zostanie uzgodniony z Nadzorem.

8. ODBIÓR ROBÓT

8.1. Rodzaje odbiorów robót

W zależności od ustaleń odpowiednich SST, roboty podlegają następującym etapom odbioru:

- odbiorowi robót zanikających i ulegających zakryciu,
- odbiorowi częściowemu,
- odbiorowi ostatecznemu,
- odbiorowi pogwarancyjnemu.

8.2. Odbiór robót zanikających i ulegających zakryciu

Odbiór robót zanikających i ulegających zakryciu polega na finalnej ocenie ilości i jakości wykonywanych robót, które w dalszym procesie realizacji ulegną zakryciu.

Odbiór robót zanikających i ulegających zakryciu będzie dokonany w czasie umożliwiającym wykonanie ewentualnych korekt i poprawek bez hamowania ogólnego postępu robót.

Odbioru robót dokonuje Nadzór.

Gotowość danej części robót do odbioru zgłasza Wykonawca wpisem do dziennika budowy i jednoczesnym powiadomieniem Nadzoru. Odbiór będzie przeprowadzony niezwłocznie, nie później jednak niż w ciągu 3 dni od daty zgłoszenia wpisem do dziennika budowy i powiadomienia o tym fakcie Nadzoru.

Jakość i ilość robót ulegających zakryciu ocenia Nadzór na podstawie dokumentów zawierających komplet wyników badań laboratoryjnych i w oparciu o przeprowadzone pomiary, w konfrontacji z dokumentacją projektową, SST i uprzednimi ustaleniami.

8.3. Odbiór częściowy

Odbiór częściowy polega na ocenie ilości i jakości wykonanych części robót. Odbioru częściowego robót dokonuje się wg zasad jak przy odbiorze ostatecznym robót. Odbioru robót dokonuje Nadzór.

8.4. Odbiór ostateczny robót

8.4.1. Zasady odbioru ostatecznego robót

Odbiór ostateczny polega na finalnej ocenie rzeczywistego wykonania robót w odniesieniu do ich ilości, jakości i wartości.

Całkowite zakończenie robót oraz gotowość do odbioru ostatecznego będzie stwierdzona przez Wykonawcę wpisem do dziennika budowy z bezzwłocznym powiadomieniem na piśmie o tym fakcie Nadzoru.

Odbiór ostateczny robót nastąpi w terminie ustalonym w dokumentach umowy, licząc od dnia potwierdzenia przez Nadzór zakończenia robót i przyjęcia dokumentów, o których mowa w punkcie 8.4.2.

Odbioru ostatecznego robót dokona komisja wyznaczona przez Zamawiającego w obecności Nadzoru i Wykonawcy. Komisja odbierająca roboty dokona ich oceny jakościowej na podstawie przedłożonych dokumentów, wyników badań i pomiarów, ocenie wizualnej oraz zgodności wykonania robót z dokumentacją projektową i SST.

W toku odbioru ostatecznego robót komisja zapozna się z realizacją ustaleń przyjętych w trakcie odbiorów robót zanikających i ulegających zakryciu, zwłaszcza w zakresie wykonania robót uzupełniających i robót poprawkowych.

W przypadkach niewykonania wyznaczonych robót poprawkowych lub robót uzupełniających w warstwie ścieralnej lub robotach wykończeniowych, komisja przerwie swoje czynności i ustali nowy termin odbioru ostatecznego.

W przypadku stwierdzenia przez komisję, że jakość wykonywanych robót w poszczególnych asortymentach nieznacznie odbiega od wymaganej dokumentacją projektową i SST z uwzględnieniem tolerancji i nie ma większego wpływu na cechy eksploatacyjne obiektu i bezpieczeństwo ruchu, komisja dokona potrąceń, oceniając pomniejszoną wartość wykonywanych robót w stosunku do wymagań przyjętych w dokumentach umowy.

8.4.2. Dokumenty do odbioru ostatecznego

Podstawowym dokumentem do dokonania odbioru ostatecznego robót jest protokół odbioru ostatecznego robót sporządzony wg wzoru ustalonego przez Zamawiającego.

Do odbioru ostatecznego Wykonawca jest zobowiązany przygotować następujące dokumenty:

- dokumentację projektową podstawową z naniesionymi zmianami oraz dodatkową, jeśli została sporządzona w trakcie realizacji umowy,
- szczegółowe specyfikacje techniczne (podstawowe z dokumentów umowy i ew. uzupełniające lub zamienne),
- recepty i ustalenia technologiczne,
- dzienniki budowy i książki obmiarów (oryginały),
- wyniki pomiarów kontrolnych oraz badań i oznaczeń laboratoryjnych, zgodne z SST i ew. PZJ,
- deklaracje zgodności lub certyfikaty zgodności wbudowanych materiałów zgodnie z SST i ew. PZJ,
- opinię technologiczną sporządzoną na podstawie wszystkich wyników badań i pomiarów załączonych do dokumentów odbioru, wykonanych zgodnie z SST i PZJ,
- rysunki (dokumentacje) na wykonanie robót towarzyszących (np. na przełożenie linii telefonicznej, energetycznej, gazowej, oświetlenia itp.) oraz protokoły odbioru i przekazania tych robót właścicielom urządzeń,
- geodezyjną inwentaryzację powykonawczą robót i sieci uzbrojenia terenu,
- kopię mapy zasadniczej powstałej w wyniku geodezyjnej inwentaryzacji powykonawczej,
- dokumentację fotograficzną wykonaną przed, w trakcie oraz po zakończeniu budowy.

W przypadku, gdy wg komisji, roboty pod względem przygotowania dokumentacyjnego nie będą gotowe do odbioru ostatecznego, komisja w porozumieniu z Wykonawcą wyznaczy ponowny termin odbioru ostatecznego robót.

Wszystkie zarządzone przez komisję roboty poprawkowe lub uzupełniające będą zestawione wg wzoru ustalonego przez Zamawiającego.

Termin wykonania robót poprawkowych i robót uzupełniających wyznaczy komisja.

8.5. Odbiór pogwarancyjny

Odbiór pogwarancyjny polega na ocenie wykonanych robót związanych z usunięciem wad stwierdzonych przy odbiorze ostatecznym i zaistniałych w okresie gwarancyjnym.

Odbiór pogwarancyjny będzie dokonany na podstawie oceny wizualnej obiektu z uwzględnieniem zasad opisanych w punkcie 8.4 „Odbiór ostateczny robót”.

9. PODSTAWA PŁATNOŚCI

9.1. Ustalenia ogólne

Podstawą płatności jest cena jednostkowa skalkulowana przez Wykonawcę za jednostkę obmiarową ustaloną dla danej pozycji kosztorysu.

Dla pozycji kosztorysowych wycenionych ryczałtowo podstawą płatności jest wartość (kwota) podana przez Wykonawcę w danej pozycji kosztorysu.

Cena jednostkowa lub kwota ryczałtowa pozycji kosztorysowej będzie uwzględniać wszystkie czynności, wymagania i badania składające się na jej wykonanie, określone dla tej roboty w SST i w dokumentacji projektowej.

Ceny jednostkowe lub kwoty ryczałtowe robót będą obejmować:

- robocizną bezpośrednią wraz z towarzyszącymi kosztami,
- wartość zużytych materiałów wraz z kosztami zakupu, magazynowania, ewentualnych ubytków i transportu na teren budowy,
- wartość pracy sprzętu wraz z towarzyszącymi kosztami,

- koszty pośrednie, zysk kalkulacyjny i ryzyko,
- podatki obliczone zgodnie z obowiązującymi przepisami.
Do cen jednostkowych nie należy wliczać podatku VAT.

9.2. Warunki umowy i wymagania ogólne D.00.00.00

Koszt dostosowania się do wymagań warunków umowy i wymagań ogólnych zawartych w D.00.00.00 obejmuje wszystkie warunki określone w ww. dokumentach, a nie wyszczególnione w kosztorysie.

9.3. Objazdy, przejazdy i organizacja ruchu

Koszt wybudowania objazdów/przejazdów i organizacji ruchu obejmuje:

- ustawienie tymczasowego oznakowania i oświetlenia zgodnie z wymaganiami bezpieczeństwa ruchu,
- opłaty/dzierżawy terenu,
- przygotowanie terenu,
- konstrukcję tymczasowej nawierzchni, ramp, chodników, krawężników, barier, oznakowań i drenażu,
- tymczasową przebudowę urządzeń obcych.

Koszt utrzymania objazdów/przejazdów i organizacji ruchu obejmuje:

- oczyszczanie, przestawienie, przykrycie i usunięcie tymczasowych oznakowań pionowych, poziomych, barier i świateł,
- utrzymanie płynności ruchu publicznego.

Koszt likwidacji objazdów/przejazdów i organizacji ruchu obejmuje:

- usunięcie wbudowanych materiałów i oznakowania,
- doprowadzenie naruszonego podczas budowy terenu nie objętego zakresem prac do stanu pierwotnego.

10. PRZEPISY ZWIĄZANE

1. *Ustawa z dnia 7 lipca 1994 r. - Prawo budowlane (Dz. U. Nr 89, poz. 414 z późniejszymi zmianami).*
2. *Zarządzenie Ministra Infrastruktury z dnia 19 listopada 2001 r. w sprawie dziennika budowy, montażu i rozbiórki oraz tablicy informacyjnej (Dz. U. Nr 138, poz. 1555 z późniejszymi zmianami).*
3. *Ustawa z dnia 21 marca 1985 r. o drogach publicznych (Dz. U. Nr 14, poz. 60 z późniejszymi zmianami).*

D.01.01.01 ODTWORZENIE TRASY I PUNKTÓW WYSOKOŚCIOWYCH

1. WSTĘP

1.1. Przedmiot SST

Przedmiotem niniejszej Specyfikacji Technicznej są wymagania dotyczące wykonania i odbioru robót w ramach odtworzenia trasy i punktów wysokościowych oraz geodezyjnej inwentaryzacji powykonawczej.

1.2. Zakres stosowania SST

Szczegółowa Specyfikacja Techniczna jest stosowana jako dokument przetargowy i kontraktowy przy zleceniu i realizacji robót wymienionych w punkcie 1.1. SST D.00.00.00. „Wymagania ogólne”.

1.3. Zakres robót objętych SST

Roboty, których dotyczy specyfikacja obejmują wszystkie czynności umożliwiające i mające na celu odtworzenie w terenie przebiegu trasy ulicy:

- założenie poziomej i wysokościowej osnowy realizacyjnej,
- zastabilizowanie punktów w sposób trwały, ochrona ich przed zniszczeniem oraz oznakowanie w sposób ułatwiający odszukanie i ewentualne odtworzenie,
- w razie potrzeby odtworzenie zniszczonych lub uszkodzonych punktów państwowej osnowy geodezyjnej i ustalenie ich współrzędnych, łącznie z ich zgłoszeniem do Państwowego Zasobu Geodezyjnego,
- aktualizacja powykonawcza zasobu mapowego w zakresie wynikającym z przepisów Prawa Geodezyjnego oraz szczegółowych ustaleń dokumentacji projektowej i innych SST.

1.4. Określenia podstawowe

Określenia podane w niniejszej SST są zgodne z obowiązującymi odpowiednimi normami i z definicjami podanymi w D.00.00.00. „Wymagania ogólne”.

1.5. Ogólne wymagania dotyczące robót

Wykonawca robót jest odpowiedzialny za jakość wykonanych robót oraz za ich zgodność z Dokumentacją Projektową, SST i poleceniami Nadzoru.

Ogólne wymagania dotyczące robót podano w SST D.00.00.00 „Wymagania ogólne”.

2. MATERIAŁY

Do stabilizacji punktów osi trasy i reperów wysokościowych można wykorzystać punkty stałe na stabilnych budowach wzdłuż trasy oraz używać palików drewnianych, rurek, prętów stalowych.

3. SPRZĘT

Roboty pomiarowe wysokościowe należy wykonać sprzętem geodezyjnym gwarantującym uzyskanie dokładności niwelacji technicznej.

Wszystkie używane do Robót instrumenty geodezyjne powinny być zrektyfikowane oraz posiadać wymagane przepisami szczególnymi świadectwa legalizacji.

4. TRANSPORT

Środkiem transportowym dla sprzętu i materiałów jest samochód dostawczy lub inny gwarantujący przewożenie sprzętu i materiałów w sposób uniemożliwiający ich uszkodzenie.

5. WYKONANIE ROBÓT

Prace pomiarowe powinny być wykonane zgodnie z obowiązującymi przepisami i instrukcjami technicznymi.

Prace pomiarowe powinny być wykonywane przez osoby posiadające odpowiednie kwalifikacje i uprawnienia.

Wykonawca jest odpowiedzialny za ochronę i utrzymanie wszystkich punktów pomiarowych i ich oznaczeń w czasie trwania robót.

Przed przystąpieniem do robót, Wykonawca ma obowiązek wyznaczyć i zastabilizować osnowę pomiarową. Rozmieszczenie punktów osnowy oraz punktów wysokościowych powinno być takie, aby każdy punkt zlokalizowany w obrębie robót był namierzalny z co najmniej dwóch punktów osnowy poziomej i osnowy pionowej, z założoną dokładnością.

Repery robocze należy założyć poza granicami związanych z wykonaniem robót.

Inwentaryzację powykonawczą należy sporządzić dodatkowo w postaci mapy numerycznej i przekazać ją Inwestorowi na informatycznym nośniku danych wraz ze szkicem i zaktualizowanym (z klauzulą) podkładem mapowym oraz kopią operatu geodezyjnego przy odbiorze końcowym.

Informatyczny nośnik danych powinien zawierać: adres wykonawcy, tel. kontaktowy, temat zadania i datę oddania dokumentacji do Zamawiającego. Zaleca się, aby nośnik był w miarę możliwości trwały, uniemożliwiał lub w dużym stopniu utrudniał przypadkowe usunięcie lub nadpisanie znajdujących się na nim danych (np. w postaci płyty CD,

ew. DVD, pamięć typu flash z zabezpieczeniem przed zapisem). Nie zaleca się nośnika w postaci dyskietki (z uwagi na niską trwałość oraz dużą podatność na uszkodzenia).

Dopuszcza się indywidualne uzgodnienie z Zamawiającym formatu przekazywanej dokumentacji elektronicznej.

6. KONTROLA ROBÓT

Ogólne zasady kontroli podano w SST D.00.00.00 „Wymagania ogólne” pkt 6.

Kontrolę jakości prac pomiarowych należy prowadzić według zasad określonych w instrukcjach i wytycznych GUGiK z dokładnościami podanymi w specyfikacjach opisujących dany asortyment robót.

7. OBMIAR ROBÓT

Jednostką obmiarową robót związanych z odtworzeniem trasy w terenie jest **1 km** trasy ulicy, a dla inwentaryzacji powykonawczej jest **1 kpl**.

Ogólne zasady obmiaru podano w SST D.00.00.00 „Wymagania ogólne”.

8. ODBIÓR ROBÓT

Odbioru dokonuje Nadzór po sprawdzeniu prawidłowości wykonania robót na podstawie szkiców i dzienników pomiarów geodezyjnych lub protokołu z kontroli geodezyjnej, które przedkłada Wykonawca.

9. PODSTAWA PŁATNOŚCI

Płatność za kilometr należy przyjmować na podstawie szkiców i dzienników pomiarów geodezyjnych.

Cena jednostki obmiarowej robót związanych z odtworzeniem trasy obejmuje:

- założenie poziomej i wysokościowej osnowy realizacyjnej,
- wykonanie pomiarów bieżących w miarę postępu robót, zgodnie z Dokumentacją Projektową,
- zastabilizowanie punktów w sposób trwały, ochrona ich przed zniszczeniem i oznakowanie ułatwiające odszukanie i ewentualne odtworzenie,
- w razie potrzeby odtworzenie zniszczonych lub uszkodzonych punktów państwowej osnowy geodezyjnej i ustalenie ich współrzędnych, łącznie z ich zgłoszeniem do Państwowego Zasobu Geodezyjnego,
- pozyskanie niezbędnych materiałów geodezyjnych,
- wykonanie niezbędnych zgłoszeń i innych czynności przewidzianych odpowiednimi przepisami,
- zakup oraz transport materiałów i sprzętu,
- oznakowanie miejsca Robót i jego utrzymanie,
- wykonanie innych czynności i niezbędnych do realizacji Robót objętych niniejszą SST.

Cena jednostki obmiarowej robót związanych z inwentaryzacją powykonawczą obejmuje:

- pozyskanie niezbędnych materiałów geodezyjnych,
- aktualizacja zasobu mapowego w zakresie wynikającym z przepisów Prawa Geodezyjnego oraz szczegółowych ustaleń innych SST,
- sporządzenie mapy w formie elektronicznej do celów odbioru końcowego,
- zakup oraz transport materiałów i sprzętu,
- oznakowanie miejsca Robót i jego utrzymanie,
- wykonanie innych czynności i niezbędnych do realizacji Robót objętych niniejszą SST.

10. PRZEPISY ZWIĄZANE

1. PN-N-02251 *Geodezja. Osnowy geodezyjne. Terminologia.*
2. PN-N-99310 *Geodezja. Pomiar realizacyjny. Nazwy i określenia.*
3. *Instrukcja techniczna O-1. Ogólne zasady techniczne i porządkowe wykonywania prac geodezyjnych.*
4. *Instrukcja techniczna O-2. Ogólne zasady opracowania map do celów gospodarczych*
5. *Instrukcja techniczna O-3/O4. Prowadzenie państwowego zasobu geodezyjnego i kartograficznego oraz kompletowanie dokumentacji prac geodezyjnych i kartograficznych.*
6. *Instrukcja techniczna G-1. Pozioma osnowa geodezyjna, GUGiK, 1986.*
7. *Instrukcja techniczna G-2. Wysokościowa osnowa geodezyjna, GUGiK, 1981.*
8. *Instrukcja techniczna G-3. Geodezyjna obsługa inwestycji, GUGiK, 1981.*
9. *Instrukcja techniczna G-4. Pomiar sytuacyjny i wysokościowe, GUGiK, 1981.*
10. *Instrukcja techniczna G-7. Geodezyjna inwentaryzacja sieci uzbrojenia terenu, GUGiK, 1999.*
11. *Wytyczne techniczne G-3.1. Osnowy realizacyjne, GUGiK, 1983.*
12. *Wytyczne techniczne G-3.2. Pomiar realizacyjny, GUGiK, 1983.*
13. *Ustawa z dnia 17 maja 1989r –Prawo geodezyjne i kartograficzne (Dz.U. Nr 30, poz.163, z późniejszymi zmianami).*
14. *Rozporządzenie Ministra Gospodarki Przestrzennej i Budownictwa z dnia 15 maja 1990 r. w sprawie szczegółowych zasad i trybu zgłaszania prac geodezyjnych i kartograficznych oraz przekazywania materiałów i informacji powstałych w wyniku tych prac do państwowego zasobu geodezyjnego i kartograficznego (Dz.U. Nr 33, poz.195).*

D.01.02.01 USUNIĘCIE DRZEW I KRZEWÓW

1. WSTĘP

1.1. Przedmiot SST

Przedmiotem niniejszej Specyfikacji Technicznej są wymagania dotyczące wykonania i odbioru robót związanych z usunięciem drzew i krzewów.

1.2. Zakres stosowania SST

Szczegółowa Specyfikacja Techniczna jest stosowana jako dokument przetargowy i kontraktowy przy zleceniu i realizacji robót wymienionych w punkcie 1.1. SST D.00.00.00. „Wymagania ogólne”.

1.3. Zakres robót objętych SST

Ustalenia zawarte w niniejszej SST stanowią wymagania dotyczące robót przygotowawczych związanych z usunięciem drzew i krzaków kolidujących z wykonaniem robót zasadniczych.

1.4. Określenia podstawowe

Stosowane określenia są zgodne z obowiązującymi odpowiednimi normami i z definicjami podanymi w SST D.00.00.00. „Wymagania ogólne”.

1.5. Ogólne wymagania dotyczące robót

Wykonawca robót jest odpowiedzialny za jakość wykonanych robót oraz za ich zgodność z Dokumentacją Projektową, SST i poleceniami Nadzoru.

Ogólne wymagania dotyczące robót podano w SST D.00.00.00 „Wymagania ogólne”.

2. MATERIAŁY

Nie występują.

3. SPRZĘT

Sprzęt używany w robotach powinien być zgodny z ofertą Wykonawcy i uzyskać akceptację Nadzoru.

Do wykonania robót należy stosować:

- piły mechaniczne,
- specjalne maszyny do karczowania pni,
- koparki lub ciągniki ze specjalnym osprzętem do robót związanych z karczowaniem drzew,
- inny sprzęt drobny.

4. TRANSPORT

Pnie, dłużyce, karpinę oraz gałęzie należy przewozić transportem samochodowym. W czasie transportu ładunki powinny być zabezpieczone przed możliwością przesuwania się.

Pnie przedstawiające wartość jako materiał budowlany powinny być transportowane w sposób nie powodujący ich uszkodzeń.

Pojazdy powinny spełniać wymagania dotyczące przepisów ruchu drogowego.

5. WYKONANIE ROBÓT

Prace związane z usunięciem drzew i krzaków powinny być uzgodnione z odnośnymi władzami.

Ścinanie drzew można powierzyć tylko pracownikom o odpowiednich kwalifikacjach.

Roboty można wykonywać tylko w dzień przy całkowitej widoczności oraz sprzyjających warunkach atmosferycznych. Nie można wykonywać prac w czasie burzy, silnego wiatru, mgły itp.

Miejsce ścinania drzew powinno być zabezpieczone przed dostępem osób postronnych.

Wykonawca ma obowiązek prowadzenia robót w taki sposób, aby drzewa przedstawiające wartość jako materiał budowlany nie utraciły tej właściwości w czasie robót.

Materiał z wycinki należy bezzwłocznie wywieźć poza teren budowy. Dysponentem drewna jest Zamawiający, który wskaże miejsce odwozu.

Roślinność istniejąca w pasie robót nie przeznaczona do usunięcia, powinna być przez Wykonawcę zabezpieczona przed uszkodzeniem. W przypadku uszkodzenia lub zniszczenia, będzie odtworzona na koszt Wykonawcy w sposób uzgodniony z odpowiednimi władzami.

Teren po wycince drzew powinien być oczyszczony z pozostałości po karczowaniu. Sposób zniszczenia pozostałości po usuniętej roślinności powinien być uzgodniony z Nadzorem.

W miejscach wykopów, z których grunt przeznaczony jest na nasypy, teren powinien być całkowicie oczyszczony z roślinności z usunięciem korzeni włącznie.

W miejscach nasypów doły po karczowaniu pni powinny być wypełnione gruntem przydatnym do budowy nasypów z zagęszczeniem zgodnie z wymaganiami dla podłoża.

Doły w obrębie przewidzianych wykopów należy tymczasowo zabezpieczyć przed gromadzeniem się wody.

6. KONTROLA ROBÓT

Ogólne zasady kontroli podano w SST D.00.00.00 „Wymagania ogólne”.

Sprawdzenie jakości robót polega na wizualnej ocenie kompletności usunięcia roślinności, wycięcia kolidujących drzew, wykarczowaniu pni, korzeni i zasypania dołów.

7. OBMIAR ROBÓT

Jednostką obmiarową robót *I sztuka* wyciętego drzewa i *I ha* dla usuniętych krzaków.

Ogólne zasady obmiaru podano w SST D.00.00.00 „Wymagania ogólne”.

8. ODBIÓR ROBÓT

Roboty uznaje się za wykonane zgodnie z Dokumentacją Projektową, jeżeli okazały się zgodne z wymaganiami.

Ogólne zasady odbioru robót podano w SST D.00.00.00. „Wymagania ogólne”.

9. PODSTAWA PLATNOŚCI

Cena jednostki obmiarowej obejmuje:

- przygotowanie robót,
- dostarczenie potrzebnego sprzętu,
- wycięcie i wykarczowanie drzew i krzaków,
- karczowanie korzeni,
- załadunek i wywiezienie pni, dłużyc, karpiny i gałęzi poza teren budowy lub przerobienie gałęzi na korę drzewną, względnie spalenie na miejscu pozostałości po karczowaniu,
- zasypanie dołów i zagęszczenie,
- uporządkowanie miejsca prowadzenia robót,
- oznakowanie i zabezpieczenie Robót oraz jego utrzymanie,
- wykonanie niezbędnych prac pielęgnacyjnych drzewostanu przewidzianego do pozostawienia w zakresie uzgodnionym z Nadzorem.

10. PRZEPISY ZWIĄZANE

1. *PN-S-02205 Drogi samochodowe. Roboty ziemne. Wymagania i badania.*

D.01.02.02 ZDJĘCIE WARSTWY HUMUSU

1. WSTĘP

1.1. Przedmiot SST

Przedmiotem niniejszej Specyfikacji Technicznej są wymagania dotyczące wykonania i odbioru robót związanych ze zdjęciem warstwy humusu.

1.2. Zakres stosowania SST

Szczegółowa Specyfikacja Techniczna jest stosowana jako dokument kontraktowy przy zleceniu i realizacji robót wymienionych w punkcie 1.1. SST D.00.00.00. „Wymagania ogólne”.

1.3. Zakres robót objętych SST

Roboty, których dotyczy specyfikacja obejmują wszystkie czynności umożliwiające i mające na celu zdjęcie warstwy humusu wykonywane w ramach robót przygotowawczych.

1.4. Określenia podstawowe

Określenia podane w niniejszej SST są zgodne z obowiązującymi odpowiednimi normami i z definicjami podanymi w SST D.00.00.00. „Wymagania ogólne”.

1.5. Ogólne wymagania dotyczące robót

Wykonawca robót jest odpowiedzialny za jakość wykonanych robót oraz za ich zgodność z Dokumentacją Projektową, SST i poleceniami Nadzoru.

Ogólne wymagania dotyczące robót podano w SST D.00.00.00 „Wymagania ogólne”.

2. MATERIAŁY

Nie występują.

3. SPRZĘT

Do wykonania robót związanych ze zdjęciem warstwy humusu należy stosować:

- równiarki,
- spycharki,
- łopaty i szpadle i inny sprzęt do ręcznego wykonywania robót ziemnych w miejscach, gdzie prawidłowe wykonanie robót sprzętem zmechanizowanym nie jest możliwe,
- koparki, ładowarki i samochody samowyladowcze w przypadku transportu na większą odległość.

4. TRANSPORT

Humus należy przemieszczać z zastosowaniem równiarek lub spycharek albo przewozić transportem samochodowym.

Wybór środka transportu zależy od warunków lokalnych i przeznaczenia humusu.

5. WYKONANIE ROBÓT

5.1. Wymagania ogólne

Teren pod budowę poszerzenia w pasie robót ziemnych i w innych miejscach wskazanych w Dokumentacji Projektowej należy oczyścić całkowicie tak, aby wykluczyć występowanie części roślinnych w gruntach wbudowanych w nasypy.

5.2. Zdjęcie warstwy humusu

Warstwa humusu powinna być zdjęta z przeznaczeniem do późniejszego użycia (częściowo) przy umacnianiu skarp oraz wykonania rekultywacji terenów po robotach. Zagospodarowanie humusu powinno nastąpić zgodnie ze wskazaniami Nadzoru.

Warstwę humusu należy zdjąć z powierzchni całego pasa robót ziemnych na pełną głębokość jego zalegania, która jest określona w Dokumentacji Projektowej lub wskazana na roboczo przez Nadzór według stanu jego faktycznego zalegania.

Zdjęty humus należy składować w regularnych pryzmach do 2 m.

Miejsca składowania powinny być tak dobrane, aby humus był zabezpieczony przed zanieczyszczeniem, a także najeżdżaniem przez samochody i zagęszczeniem. Nie należy zdejmować humusu w czasie intensywnych opadów i bezpośrednio po nich, aby uniknąć zanieczyszczenia gliną lub innym gruntem nieorganicznym. Humus zbędny do robót w ramach tej przebudowy należy odwieźć wg wskazań Nadzoru (Zamawiającego).

6. KONTROLA ROBÓT

Sprawdzenie jakości robót polega na wizualnej ocenie kompletności usunięcia humusu z powierzchni pasa robót ziemnych.

7. OBMIAR ROBÓT

Jednostką obmiarową robót związanych ze zdjęciem warstwy humusu jest $1 m^2$.
Obmiar winien być wykonany na budowie w obecności Nadzoru.

8. ODBIÓR ROBÓT

Odbioru dokonuje Nadzór po sprawdzeniu prawidłowości wykonania robót i powinien być przeprowadzony w czasie umożliwiającym wykonanie ewentualnych poprawek bez hamowania postępu robót.

9. PODSTAWA PŁATNOŚCI

Cena jednostki obmiarowej obejmuje:

- ręczne i mechaniczne zdjęcie warstwy humusu na pełną głębokość jego zalegania,
- załadunek i transport humusu na składowisko przyobiektove lub na miejsce uzgodnione z Nadzorem,
- utrzymanie odkładu w niezbędnym zakresie,
- bieżące oczyszczanie dróg dojazdowych z resztek przewożonego humusu nanoszonego kołami pojazdów,
- rekultywacja terenu po likwidacji odkładu,
- oznakowanie miejsca Robót i jego utrzymanie,
- wykonanie niezbędnych pomiarów, prób i sprawdzeń.
- wykonanie innych czynności niezbędnych do realizacji Robót objętych niniejszą SST, zgodnie z Dokumentacją Projektową.

10. PRZEPISY ZWIĄZANE

1. PN-S-02205 *Drogi samochodowe. Roboty ziemne. Wymagania i badania.*

D.01.02.04 ROZBIÓRKA ELEMENTÓW ULIC

1. WSTĘP

1.1. Przedmiot SST

Przedmiotem niniejszej Specyfikacji Technicznej są wymagania dotyczące wykonania i odbioru robót związanych z rozbiórką elementów ulic.

1.2. Zakres stosowania SST

Szczegółowa Specyfikacja Techniczna jest stosowana jako dokument przetargowy i kontraktowy przy zleceniu i realizacji robót wymienionych w punkcie 1.1. SST D.00.00.00. „Wymagania ogólne”.

1.3. Zakres robót objętych SST

Ustalenia zawarte w niniejszej specyfikacji dotyczą zasad prowadzenia robót wymienionych p. 1.1 i obejmują rozbiórkę, załadunek materiału z rozbiórki i gruzu oraz jego odwóz na odległość do 10 km na miejsce składowania, następujących elementów i warstw konstrukcji nawierzchni:

- istniejących warstw bitumicznych poprzez frezowanie,
- istniejących warstw nawierzchni,
- krawężników i obrzeży wraz z ławami,
- elementów drobnych konstrukcji betonowych zbrojonych (fundamenty, murki),
- elementów bezpieczeństwa ruchu drogowego (barier ochronnych, znaków drogowych na słupkach stalowych),
- elementów istniejących ogrodzeń,
- innych elementów wymienionych w Dokumentacji Projektowej,

oraz zasad prowadzenia rozbiórki (demontażu) innych elementów zawartych w pozostałych Szczegółowych Specyfikacjach (np. kanalizacji kablowej, studzienek ściekowych ulicznych itp.)

1.4. Określenia podstawowe

Określenia podane w niniejszej SST są zgodne z obowiązującymi odpowiednimi normami i z definicjami podanymi w SST D.00.00.00. „Wymagania ogólne”.

1.5. Ogólne wymagania dotyczące robót

Wykonawca robót jest odpowiedzialny za jakość wykonanych robót oraz za ich zgodność z Dokumentacją Projektową, SST i poleceniami Nadzoru.

Ogólne wymagania dotyczące robót podano w SST D.00.00.00 „Wymagania ogólne”.

2. MATERIAŁY

Nie występują.

3. SPRZĘT

Do wykonania robót związanych z rozbiórką elementów ulicy należy stosować dowolny sprzęt zaakceptowany przez Nadzór, tj: koparki, ładowarki, samochody skrzyniowe, koparkę z wąską łyżką, piły, młoty pneumatyczne, szczotki ręczne i inny sprzęt drobny.

Do wykonania robót związanych z frezowaniem nawierzchni należy stosować:

- frezarki nawierzchni zaopatrzone w systemy odpylania, powinny być sterowane elektronicznie i zapewniać zachowanie wymaganej równości oraz pochyleń podłużnych i poprzecznych powierzchni po frezowaniu.
- mechaniczna szczotka do sprzątania resztek destruktu z frezowania,
- szczotki ręczne i inny sprzęt drobny.

Dobór sprzętu pod względem typów i ilości powinien wynikać z projektu organizacji robót lub PZJ opracowanych przez Wykonawcę.

4. TRANSPORT

Materiał z rozbiórki należy przewozić transportem samochodowym na miejsce uzgodnione z Inwestorem.

Materiał z frezowania należy przewozić transportem samochodowym. Transport powinien być tak zorganizowany, aby zapewnić pracę frezarek bez postojów.

Przy ruchu po drogach publicznych pojazdy powinny spełniać wymagania dotyczące przepisów ruchu drogowego w odniesieniu do dopuszczalnych obciążeń na osie, wymiarów ładunku i innych parametrów technicznych.

Materiały będące własnością Zamawiającego nie podlegają ponownemu wbudowaniu i zostaną przetransportowane na składowisko w odległości do 10 km.

Pozostałe materiały z rozbiórki pozostające własnością Wykonawcy, będą sukcesywnie usuwane z terenu budowy w dowolne miejsce wskazane przez Wykonawcę i zaakceptowane przez Nadzór.

Materiały podlegające utylizacji pozostające własnością Wykonawcy, zostaną zutyliczowane zgodnie z przepisami ustawy z dnia 27 kwietnia 2001 r. o odpadach (tj. Dz. U. z 2007 r. Nr 39, poz. 251, ze zmianami) i rozliczone na podstawie dokumentu potwierdzającego przekazanie materiałów do utylizacji.

5. WYKONANIE ROBÓT

Roboty rozbiórkowe elementów ulicy obejmują usunięcie z terenu budowy wszystkich elementów wymienionych w pkt. 1.3. zgodnie z Dokumentacją Projektową, SST lub wskazanych przez Nadzór.

Roboty rozbiórkowe można wykonywać mechanicznie lub ręcznie w sposób określony w ST lub zaakceptowany przez Nadzór. Wszystkie elementy możliwe do powtórznego wykorzystania powinny być usuwane bez powodowania zbędnych uszkodzeń wraz z ich czyszczeniem i segregacją.

O ile uzyskane elementy nie stają się własnością Wykonawcy, powinien on przewieźć je na miejsce określone w ST lub wskazane przez Nadzór lub Zamawiającego.

Elementy i materiały, które zgodnie z ST stają się własnością Wykonawcy, powinny być usunięte z terenu budowy.

Gruz frezowy, bariery ochronne, płytki chodnikowe, znaki pionowe wraz ze słupkami - stanowią własność Zamawiającego.

W miejscach połączeń, roboty powinny być tak wykonane, aby usunąć warstwy bitumiczne z zachowaniem wymaganych spadków i rzędnych. Należy przestrzegać odpowiedniej głębokości, szerokości i pochyleń. W miejscach, gdzie nie ma możliwości usunięcia całej nawierzchni bitumicznej poprzez frezowanie, pozostałą część należy usunąć przy pomocy drobnego sprzętu mechanicznego.

Po wykonaniu frezowania należy natychmiast oczyścić powierzchnię z resztek destruktu w celu uniknięcia przyklejenia się go, szczególnie w wyższych temperaturach.

Frezowanie powinno być wykonane bez bruzd i progów.

Jeżeli ruch drogowy ma być dopuszczony po sfrezowanej części jezdni, to wówczas, ze względów bezpieczeństwa należy spełnić następujące warunki:

- przy frezowaniu poszczególnych pasów ruchu, wysokość podłużnych pionowych krawędzi nie może przekraczać 40 mm,
- krawędzie poprzeczne na zakończenie dnia roboczego powinny być klinowo ścięte.

Doły (wykopy) powstałe po rozbiórce elementów dróg, znajdujące się w miejscach, gdzie zgodnie z Dokumentacją Projektową będą wykonane wykopy drogowe, powinny być tymczasowo zabezpieczone. W szczególności należy zapobiec gromadzeniu się w nich wody opadowej. Doły w miejscach, gdzie nie przewiduje się wykonania wykopów drogowych należy wypełnić warstwami, odpowiednim gruntem do poziomu otaczającego terenu i zagęścić.

Ładunek gruzu na środki transportu należy prowadzić za pomocą koparki lub ładowarki. W trakcie przewożenia gruzu Wykonawca ma obowiązek bieżącego utrzymania dróg dojazdowych, w tym ich bieżącego utrzymania. Pozostałe z rozbiórki odpady należy odwieźć do miejsca ich składowania na podstawie wskazania odpowiedniego organu (trasa i miejsce zdeponowania – Ustawa Dz.U. nr 62 z 20.06.2001 r.)

6. KONTROLA ROBÓT

Sprawdzenie jakości robót polega na sprawdzeniu kompletności wykonanych robót rozbiórkowych oraz sprawdzeniu stopnia uszkodzenia elementów przewidzianych do powtórznego wykorzystania.

7. OBMIAR ROBÓT

Jednostką obmiarową robót rozbiórkowych jest:

- dla nawierzchni/warstwy – $1m^2$ danej grubości,
- dla elementów betonowych – $1m^3$,
- dla elementów liniowych – $1mb$,
- dla studzienek, wpustów, znaków drogowych na słupkach – $1kpl$.

Obmiar winien być dokonany na budowie w obecności Nadzoru.

8. ODBIÓR ROBÓT

Odbioru dokonuje Nadzór po sprawdzeniu prawidłowości wykonania robót i powinien być przeprowadzony w czasie umożliwiającym wykonanie ewentualnych poprawek bez hamowania postępu robót.

9. PODSTAWA PŁATNOŚCI

Podstawą płatności jest cena jednostkowa za jednostkę obmiarową wg p.7 dokonanego obmiaru i odbioru. Cena jednostkowa obejmuje wykonanie wszystkich niezbędnych czynności mających na celu zrealizowanie Robót określonych w Dokumentacji Projektowej. W szczególności zakres Robót powinien obejmować wszystkie roboty niezbędne do prawidłowego wykonania zakresu przewidzianego w Dokumentacji Projektowej, łącznie z Robotami, które nie zostały zinwentaryzowane i nie zostały ujęte w przedmiarze Robót.

W szczególności cena jednostkowa wykonania Robót obejmuje:

- wyznaczenie powierzchni i zakresu rozbiórki poszczególnych elementów,
- rozebranie, zerwanie wszystkich elementów (dla nawierzchni – frezowanie),
- przesortowanie materiału uzyskanego z rozbiórki,
- ładunek i wywóz materiałów na składowisko,
- ew. odwóz elementów i ich zabezpieczenie do późniejszego wykorzystania,

- zasypanie wykopów z zagęszczeniem
- koszty wysypiska, utylizacji, składowania, rekultywacji,
- uporządkowanie terenu rozbiórki,
- koszty bieżącego oczyszczania nawierzchni dróg dojazdowych do wysypiska,
- oznakowanie miejsca Robót i jego utrzymanie.

10. PRZEPISY ZWIĄZANE

1. *BN-68/8933-04 Drogi samochodowe. Pomiar równości nawierzchni planografem i latą.*
2. *Ustawa Prawo ochrony środowiska (Dz.U. nr 62, poz.627)*
3. *Ustawa o odpadach (Dz.U. nr 62, poz.628).*

D.02.01.01 WYKONANIE WYKOPÓW W GRUNTACH NIESKALISTYCH

1. WSTĘP

1.1. Przedmiot Specyfikacji Technicznej

Przedmiotem niniejszej Specyfikacji Technicznej są wymagania dotyczące wykonania i odbioru robót związanych z wykonaniem robót ziemnych oraz koryta wraz z profilowaniem i zagęszczeniem podłoża.

1.2. Zakres stosowania SST

Specyfikacja Techniczna jest stosowana jako dokument kontraktowy przy zleceniu i realizacji robót wymienionych w punkcie 1.1. SST D.00.00.00. „Wymagania ogólne”.

1.3. Zakres robót objętych SST

Roboty, których dotyczy specyfikacja obejmują wszystkie czynności umożliwiające i mające na celu wykonanie robót związanych z:

- wykonaniem wykopów polegających na korytowaniu pod konstrukcję poszczególnych warstw nawierzchni na głębokość zgodnie z Dokumentacją Projektową, z uzupełnieniem bilansu robót ziemnych na miejscu,
- wykonaniem przekopów kontrolnych.

1.4. Określenia podstawowe

1.4.1. **Budowla ziemna** – budowla wykonana w gruncie lub z gruntu albo rozdrobnionych odpadów przemysłowych, spełniająca warunki stateczności i odwodnienia oraz przyjmująca obciążenia od środków transportowych i urządzeń inżynierskich na i w korpusie drogowym.

1.4.2. **Wysokość nasypu lub głębokość wykopu** – różnica rzędnej terenu i rzędnej robót ziemnych, wyznaczonych w osi nasypu lub wykopu.

1.4.3. **Podłoże budowli ziemnej (nasypu i wykopu)** – strefa gruntu rodzimego poniżej spodu budowli, w której właściwości gruntu mają wpływ na projektowanie, wykonanie i eksploatację budowli.

1.4.4. **Skarpa** – zewnętrzna umocniona boczna powierzchnia nasypu lub wykopu o kształcie i nachyleniu dostosowanym do właściwości gruntu i lokalnych uwarunkowań.

1.4.5. **Wskaźnik zagęszczenia gruntu** – wielkość charakteryzująca gruntu, określona wg wzoru:

$$I_s = p_d / p_{ds} \quad \text{w którym:}$$

p_d - gęstość objętościowa szkieletu zagęszczonego gruntu (Mg/m^3),

p_{ds} - maksymalna gęstość objętościowa szkieletu gruntowego przy wilgotności optymalnej, określona w normalnej próbie Proctora, zgodnie z PN-B-04481, służąca do oceny zagęszczenia gruntu w robotach ziemnych, badana zgodnie z normą BN-77/8931-12 (Mg/m^3).

1.4.6. **Wskaźnik różnoziarnistości** – wielkość charakteryzująca zagęszczalność gruntów niespoistych, określona wg wzoru:

$$U = d_{60} / d_{10} \quad \text{w którym:}$$

d_{60} - średnica oczek sita, przez które przechodzi 60% gruntu (mm),

d_{10} - średnica oczek sita, przez które przechodzi 10% gruntu (mm).

Pozostałe określenia są zgodne z obowiązującymi odpowiednimi normami i z definicjami podanymi w D.00.00.00. „Wymagania ogólne”.

1.5. Ogólne wymagania dotyczące robót

Wykonawca robót jest odpowiedzialny za jakość wykonanych robót oraz za ich zgodność z Dokumentacją Projektową, SST i poleceniami Nadzoru.

Ogólne wymagania dotyczące robót podano w SST D.00.00.00 „Wymagania ogólne”.

2. MATERIAŁY

2.1. Ogólne zasady wykorzystania gruntów

Grunty uzyskane przy wykonywaniu wykopów powinny być przez Wykonawcę wykorzystane w maksymalnym stopniu do budowy nasypów.

Grunty i materiały nieprzydatne do budowy nasypów powinny być wywiezione przez Wykonawcę na odkład. Nadzór może nakazać pozostawienie na placu budowy gruntów, których czasowa nieprzydatność wynika jedynie z powodu zamarznięcia lub nadmiernej wilgotności.

Materiał występujący w podłożu wykopu jest gruntem rodzimym, który będzie stanowił podłoże nawierzchni. Zgodnie z „Katalogiem Typowych Konstrukcji Nawierzchni Podatnych i Półsztywnych” powinien charakteryzować się grupą nośności G1. Gdy podłoże nawierzchni zaklasyfikowano do innej grupy nośności, należy podłoże doprowadzić do grupy nośności G1 zgodnie z Dokumentacją Projektową i SST.

W skład materiałów wykorzystywanych do wykonania robót ziemnych wchodzi również wszelkie materiały (spoiwa, środki chemiczne) niezbędne do wykonania przesuszenia zawilgoconego podłoża. Wybrany przez Wykonawcę materiał zostanie przedstawiony Inżynierowi do zatwierdzenia.

2.2. Zasady wykorzystania gruntów

Przewiduje się wykorzystanie gruntów z wykopu do budowy nasypów, w zakresie przyjętym w Dokumentacji Projektowej. W tym celu materiał z wykopów należy na bieżąco badać pod względem przydatności do bezpośredniego wbudowania w nasyp lub wbudowania po wcześniejszym uszlachetnieniu gruntu, zgodnie z wymaganiami SST D.02.03.01.

Nadmiar gruntów z wykopów Wykonawca wywiezie na właściwe składowisko lub wysypisko i zagospodaruje zgodnie z ustawą o odpadach oraz przepisami ochrony środowiska.

Z uwagi na występujące anomalie pogodowe, istnieje prawdopodobieństwo wystąpienia różnic w zawilgoceniu gruntów oraz w stanie gruntów spoiwistych w stosunku do Dokumentacji Projektowej. Różnice te nie stanowią istotnych różnic w budowie geologicznej. W takich sytuacjach Wykonawca w ramach Ceny Kontraktowej przewidzi właściwe metody wykonania Robót, uwzględniające zastany stan wilgotności gruntów.

3. SPRZĘT

Wykonawca jest zobowiązany do używania jedynie takiego rodzaju sprzętu, który nie spowoduje niekorzystnego wpływu na właściwości gruntu zarówno w miejscu jego naturalnego zalegania, jak też w czasie odpajania, transportu, wbudowania i zagęszczania oraz nie spowoduje niekorzystnego wpływu na środowisko oraz uszkodzeń istniejącej kanalizacji. Sprzęt używany w robotach ziemnych i montażowych powinien być zgodny z ofertą Wykonawcy i powinien uzyskać akceptację Nadzoru.

Sprzęt powinien być stale utrzymywany w dobrym stanie technicznym. Wykonawca powinien również dysponować sprawnym sprzętem rezerwowym, umożliwiającym prowadzenie robót w przypadku awarii sprzętu podstawowego. Przy wykonywaniu Robót Wykonawca powinien dysponować następującym sprzętem:

- koparki,
- równiarki,
- spycharki,
- sprzęt do zagęszczania – dobrany odpowiednio do robót,
- sprzęt do robót ręcznych,
- sprzęt do odwodnienia wykopów zgodnie z technologią Wykonawcy, pozwalający na prawidłowe odwodnienie.
- sprzęt do przesuszania gruntów w podłożu, zgodnie z technologią Wykonawcy, pozwalający na właściwe rozprószanie środka osuszającego na gruncie i jego wymieszanie na założoną przez Wykonawcę głębokość.

4. TRANSPORT

4.1. Ogólne wymagania dotyczące transportu

Ogólne wymagania dotyczące transportu podano w SST D.00.00.00 „Wymagania ogólne”.

Wybór środków transportu oraz metod transportu powinien być dostosowany do kategorii gruntu (materiału), jego objętości, technologii odpajania i załadunku oraz odległości transportu.

Grunty z wykopów należy przewozić w sposób uniemożliwiający wysypywanie się przewożonego materiału na drogę lub nanoszenie gruntu na kołach samochodów na drogi dojazdowe. W wypadku wystąpienia zanieczyszczenia dróg dojazdowych przewożonym materiałem Wykonawca podejmie środki w celu uprzątnięcia materiału oraz uniemożliwienia dalszego zanieczyszczenia dróg lub poniesie koszty tych czynności wykonanych przez odpowiednie służby lub innych Wykonawców wskazanych przez Nadzór.

Grunty nie spełniające tych wymagań oraz stanowiące nadmiar wykopów, należy zagospodarować zgodnie z ustawą o odpadach lub – po spełnieniu wymagań dla gruntów nadających się do stabilizacji spoiwami hydraulicznymi i uzyskaniu zgody Inżyniera na ich zastosowanie do tego celu – na miejsce tymczasowego składowania lub za zgodą Inżyniera bezpośrednio w miejsce wbudowania gdzie zostaną uszlachetnione metodą „na miejscu”.

Zwiększenie odległości transportu ponad wielkości zatwierdzone, nie może być podstawą roszczeń Wykonawcy dotyczących dodatkowej zapłaty za transport.

Jako środki transportowe można użyć samochody samowyladowcze, samochody skrzyniowe lub inne przedstawione w PZJ i zatwierdzone przez Inżyniera. Wybór środków transportowych oraz metod transportu powinien być dostosowany do rodzaju gruntu (materiału), jego objętości, sposobu odpajania i załadunku oraz do odległości transportu.

Wykonawca ma obowiązek zorganizowania transportu z uwzględnieniem wymogów bezpieczeństwa, zarówno w obrębie pasa robót drogowych, jak i poza nim. Jakikolwiek skutki finansowe oraz prawne, wynikające z niedotrzymania wymienionych powyżej warunków obciążają Wykonawcę.

5. WYKONANIE ROBÓT

5.1. Ogólne zasady wykonania robót

Ogólne zasady wykonania robót podano w SST D.00.00.00 „Wymagania ogólne”.

Wykonawca przedstawi Inżynierowi do akceptacji Projekt Organizacji i Harmonogram Robót uwzględniający wszystkie warunki w jakich będą wykonywane wykopy.

5.2. Wykonanie wykopów

Wykonanie wykopu polega na wybraniu gruntu do odpowiedniej głębokości, wyprofilowaniu powierzchni dna wykopu do wymaganego spadku oraz zagęszczeniu gruntu do wymaganych parametrów.

Po wykonaniu wykopów Wykonawca dokona ich zabezpieczenia przed przedostawaniem się do niego i gromadzeniem się wody (opadowej i gruntowej). W tym celu, niezależnie od budowy urządzeń stanowiących elementy systemów odwadniających ujętych w Dokumentacji Projektowej, Wykonawca wykona urządzenia, które zapewniają odprowadzenie wód gruntowych i opadowych poza obszar robót ziemnych, tak aby właściwie odwieść grunty a także zabezpieczyć grunty przed zawilgoceniem i nawodnieniem. Wykonawca będzie własnym staraniem utrzymywał system odwodnienia przez cały niezbędny czas. Wykonawca ma obowiązek takiego wykonywania wykopów, aby powierzchnia gruntu nadawać w całym okresie trwania Robót spadki, zapewniające prawidłowe odwodnienie, zaleca się postępowanie z wykopem w kierunku podnoszenia się niwelety. Źródła wody odsłonięte przy wykonywaniu wykopów należy ująć w rowy lub drenaże. Rowy boczne powinny być wykonane zgodnie z Dokumentacją Projektową. Dokładność wykonania rowów powinna być zgodna z określoną w p.6.4.4 i 6.4.5. Koszty zapewnienia i utrzymania odprowadzania wód gruntowych i opadowych poza obszar robót ziemnych Wykonawca ujmie w Cenie Kontraktowej. Jeżeli grunty w dnie wykopu wykazują zbyt dużą wilgotność w chwili ich odkrycia lub ulegną nadmiernemu zawilgoceniu, które spowoduje ich czasową nieprzydatność, Wykonawca przed przystąpieniem do dalszych Robót odczeka do czasu ich naturalnego osuszenia do wilgotności optymalnej lub użyje środków przyspieszających ten proces, zaakceptowanych przez Inżyniera. Roboty z tym związane Wykonawca ujmie w Cenie Kontraktowej. Jeżeli wskutek zaniedbania Wykonawcy grunty ulegną nawodnieniu, które spowoduje ich długotrwałą nieprzydatność, Wykonawca ma obowiązek usunięcia tych gruntów i zastąpienia ich gruntami przydatnymi na własny koszt. Wilgotność gruntu w wykopie w czasie zagęszczania powinna być równa wilgotności optymalnej, z tolerancją:

- w gruntach niespoistych $\pm 2\%$,
- w gruntach mało i średnio spoistych $+ 0\%$ i -2% .

W przypadku gdy wilgotność naturalna gruntów odsłoniętych przez Wykonawcę na dnie wykopu, wykazuje odchyłki przekraczające wykazane powyżej, a Dokumentacja Projektowa nie przewiduje na tych odcinkach stabilizacji spoiwami hydraulicznymi, Wykonawca w ramach Ceny Kontraktowej dokona doprowadzenia wilgotności gruntu do wilgotności optymalnej poprzez zastosowanie:

- dodatkowego zraszania wodą,
- naturalnego przesuszenia gruntu,
- przesuszenia przez zastosowanie wapna palonego.

Jeżeli grunt nie spełnia tych wymagań bez względu na przyczyny ich powstania, Wykonawca w ramach Ceny Kontraktowej doprowadzi grunt do właściwej wilgotności. Nie dopuszcza się zagęszczania gruntu bez wcześniejszego doprowadzenia gruntu do wilgotności optymalnej.

Wybrany przez siebie sposób osuszania gruntów podłoża, uwzględniający konkretne środki osuszające i dostosowany do nich właściwy sprzęt, Wykonawca opisze w PZJ i przedstawi przed rozpoczęciem Robót Inżynierowi do zatwierdzenia.

Sposób i kolejność realizacji wykopów musi uwzględniać etapowanie Robót i ich postęp w pozostałych elementach Robót. Niedopuszczalne jest wykonywanie wykopów z wyprzedzeniem powodującym utrudnienia w realizacji innych Robót lub w sposób powodujący zagrożenie ruchu pieszego lub kołowego. Wykonawca określi warunki prowadzenia Robót w PZJ podlegającym zatwierdzeniu przez Inżyniera.

Warunkiem rozpoczęcia wykopów poniżej zwierciadła wody gruntowej, jest obniżenie tego zwierciadła do poziomu umożliwiającego wykonywanie Robót.

Wykopy należy wykonywać w sposób zapewniający stateczność oparcia obiektów sąsiednich oraz skarp wykopu.

W przypadkach wątpliwych Wykonawca jest zobowiązany do wykonania obliczenia stateczności skarp oraz zabezpieczenia obiektów sąsiednich. Obliczenia te podlegają sprawdzeniu przez Inżyniera oraz Projektanta.

Jakiegokolwiek uszkodzenia obiektów sąsiednich oraz wykonanych skarp wykopu na skutek obsunięcia się gruntu, Wykonawca usunie własnym staraniem.

5.3. Wymagania dla wykonanych wykopów

Dno wykopu

- nierówność powierzchni wyprofilowanego i zagęszczonego dna wykopu, mierzona łąką 3m nie może być większa niż ± 4 cm;
- pochylenie poprzeczne powierzchni mierzone łąką 3m i poziomą elektroniczną, nie różniące się od założonego o więcej niż $\pm 1,0$ %;

- różnica w stosunku do projektowanych rzędnych powierzchni nie może przekraczać -3cm, +2cm. Wymaga się, aby 95% zmierzonych rzędnych nie przekraczało dopuszczalnych odchyleń.

5.4. Korpus ziemny w wykopie

- oś korpusu drogowego w wykopie przesunięta od osi projektowanej o nie więcej niż ± 10 cm,
- szerokość górnej powierzchni korpusu ziemnego w wykopie nie większa niż ± 10 cm.

5.5. Skarpy i przeciwskarpy w wykopie

- pochylenie skarp i przeciwskarp rowów w wykopie nie może różnić się od projektowanego o więcej niż $\pm 10\%$;
- maksymalna nierówność powierzchni skarp i przeciwskarp w wykopie przed humusowaniem nie może przekraczać ± 10 cm.

5.6. Rowy

- szerokość dna rowu nie może różnić się od szerokości projektowanej o więcej niż ± 5 cm;
- różnice w rzędnych profilu dna rowu nie mogą przekraczać +1cm, -3cm.

6. KONTROLA JAKOŚCI ROBÓT

6.1. Ogólne zasady kontroli jakości robót

Ogólne zasady kontroli jakości robót podano w SST D.00.00.00 „Wymagania ogólne”.

6.2. Badania i pomiary w czasie wykonywania robót ziemnych

Sprawdzenie wykonania wykopu polega na kontrolowaniu zgodności z wymaganiami określonymi w niniejszej SST oraz w Dokumentacji Projektowej.

Tab. 1. Częstotliwość oraz zakres badań i pomiarów wykonanych robót ziemnych

Lp.	Badana cecha	Minimalna częstotliwość badań i pomiarów
1	Rzędne powierzchni dna wykopu	Pomiar taśmą, szablonem, łąką o długości 3 m i poziomą lub niwelatorem: co 200m – na prostych, w punktach głównych łuku, co 100 m – na łukach o $R \geq 100$ m, co 50 m – na łukach o $R < 100$ m oraz w miejscach, które będą wątpliwościami, przy wykopach nieliniowych, miejscowych (zatoki, zjazdy, przepusty itp.) – w punktach charakterystycznych
2	Równość powierzchni dna wykopu pod konstrukcją nawierzchni	
3	Pochylenie poprzeczne powierzchni dna wykopu pod konstrukcją naw.	
4	Pochylenie skarp	
5	Równość skarp	
6	Szerokość rowów	
7	Rzędne profilu dna rowu	
8	Badanie wilgotności naturalnej	podczas badania wsk. zagęszczenia, nie mniej niż 3x / działkę roboczą
9	Badanie wskaźnika zagęszczenia lub wskaźnika odkształcenia	w 3 punktach na każde 5000 m ² dna wykopu lecz nie mniej niż 3 badania na każdej dziennej działce roboczej, w przypadku zjazdów 1x / zjazd
10	Badanie wtórnego modułu odkształcenia	w 3 punktach na każde 2000 m ² dna wykopu lecz nie mniej niż 5 badań na każdej dziennej działce roboczej, w przypadku zjazdów 1x / zjazd

W czasie kontroli szczególną uwagę należy zwrócić na:

- odspajanie gruntów w sposób nie pogarszający ich właściwości;
- zapewnienie stateczności skarp;
- zabezpieczenie przed nawodnieniem i odwodnienie wykopów w czasie wykonywania Robót i po ich zakończeniu;
- dokładność wykonania wykopów;
- wilgotność, zagęszczenie i nośność gruntu w wykopie;
- bieżące oczyszczanie nawierzchni jezdni z zanieczyszczeń наносzonych samochodami przewożącymi grunt.

Kontrolne badania wilgotności naturalnej gruntu podczas zagęszczania można przeprowadzać np. z wykorzystaniem lancy do badań wilgotności. Badania odbiorowe należy przeprowadzać wyłącznie metodą suszenia w suszarkach wg PN-EN 1097-5:2001, na próbkach pobranych podczas badań wskaźnika zagęszczenia warstwy.

6.3. Wymagania dotyczące zagęszczenia i nośności gruntu

Bezpośrednio po doprowadzeniu gruntu w dnie wykopu do wilgotności optymalnej i wyprofilowaniu dna wykopu należy przystąpić do jego zagęszczania. Zagęszczanie należy prowadzić przy wilgotności optymalnej z dopuszczalnymi odchylekami podanymi w pkt. 5.2 i kontynuować do osiągnięcia wymaganego wskaźnika zagęszczenia lub alternatywnie wskaźnika odkształcenia oraz wtórnego modułu odkształcenia.

Podstawowym badaniem zagęszczenia jest badanie wskaźnika zagęszczenia zgodnie z BN-77/8931-12, w którym wskaźnik zagęszczenia I_s należy określać w porównaniu do wyników otrzymanych wg normalnej próby Proctora przeprowadzonej zgodnie z normą PN-B-04481:1988. Badanie należy przeprowadzić metodą cylindra wciskanego,

objętościomierza piaskowego lub wodnego, właściwą metodę należy dobrać do rodzaju gruntu znajdującego się w dnie wykopu.

Badaniem alternatywnym jest badanie wskaźnika odkształcenia I_o z wykorzystaniem płyty statycznej typu VSS, wg PN-S-02205:1998, Zał. B – z zastosowaniem urządzenia trzyczujnikowego, pozwalające skutecznie określić zagęszczenie na głębokości pełnej warstwy tj. do 0,5 m.

W przypadku badania modułu odkształcenia dna wykopu i uzyskania wymaganego modułu odkształcenia E_2 i wskaźnika odkształcenia I_o , nie jest konieczne potwierdzanie wyniku poprzez wykonanie badania wskaźnika zagęszczenia I_s .

Badanie nośności poprzez oznaczenie modułu odkształcenia oraz zagęszczenia przez oznaczenie wskaźnika odkształcenia, polega na statycznym obciążaniu gruntu płytą o średnicy $D=300\text{mm}$, wg PN-S-02205:1998, stopniowo co 0,05 MPa, Po doprowadzeniu do każdego z obciążeń jednostkowych odczytuje się wskazania czujników co 2 min. do momentu aż różnica między nimi wyniesie mniej niż 0,05 MPa. Końcowe obciążenie doprowadza się do wartości równej 0,25 MPa.

Moduły odkształcenia pierwotny E_1 i wtórny E_2 , odpowiadające przyrostowi osiadań wywołanemu przyrostem obciążenia jednostkowego w zakresie od 0,05 do 0,15 MPa, obliczamy na podstawie wzoru:

$$E_1, E_2 = \frac{3}{4} D (\Delta p / \Delta s) \quad [\text{MPa}] \text{ gdzie:}$$

- D - średnica płyty ($D=300$), mm
 Δp - różnica nacisków ($\Delta p=0,10$), MPa
 Δs - przyrost osiadań odpowiadający różnicy nacisków, mm

Wskaźnik odkształcenia I_o obliczamy jako stosunek wtórnego modułu odkształcenia do pierwotnego modułu odkształcenia, na podstawie wzoru: $I_o = E_2 / E_1$.

Za zgodą Inżyniera, badania dna wykopu pod elementy odwodnienia można przeprowadzać metodami alternatywnymi, np. lekką płytą do obciążeń dynamicznych.

W przypadku dopuszczenia do przeprowadzania badań lekką płytą dynamiczną, podane wartości modułów należy traktować jako orientacyjne. Rzeczywista wartość modułów zależy od rodzaju materiału w dnie wykopu i jego wskaźnika zagęszczenia I_s . Zależność opisano w ST D.02.03.01. Wymagane wartości powinny zostać potwierdzone przez Wykonawcę na odcinku próbnym i przedłożone Inżynierowi do zatwierdzenia.

Wartości wskaźnika zagęszczenia I_s lub alternatywnie wskaźnika odkształcenia I_o , oraz wartości wtórnego modułu odkształcenia E_2 lub alternatywnie E_{vd} , powinny odpowiadać parametrom podanym w Tabeli 2.

Tab. 2. Wymagania dla wskaźnika zagęszczenia lub wskaźnika odkształcenia i nośności dna wykopu

Rodzaj wykopu	I_s	I_o	E_2	E_{vd}
<i>konstrukcje nawierzchni typu KR3 ÷ KR6</i>				
dno wykopu jako wzmocnione podłoże wg D.02.04.01 :				
- konstrukcje nawierzchni typu KR3 ÷ KR6	$\geq 1,00$	$\leq 2,20$	$\geq 100 \text{ MPa}$	nie bada się
- zatoki autobusowe (drogi KR3)	$\geq 1,00$	$\leq 2,20$	$\geq 100 \text{ MPa}$	nie bada się
<i>konstrukcje nawierzchni typu KR1 ÷ KR2</i>				
dno wykopu jako wzmocnione podłoże wg D.02.04.01 pod warstwą technologiczną:				
- konstrukcje nawierzchni typu KR1 ÷ KR2	$\geq 1,00$	$\leq 2,20$	$\geq 100 \text{ MPa}$	nie bada się
- zatoki autobusowe (drogi KR2)	$\geq 1,00$	$\leq 2,20$	$\geq 100 \text{ MPa}$	nie bada się
<i>konstrukcje inne</i>				
dno wykopu jako podłoże pod konstrukcje nawierzchni:				
- zjazdy i miejsca postojowe dla sam. osobowych	$\geq 1,00$	$\leq 2,20$	nie wymagane *)	nie wymagane *)
- chodniki, ciągi pieszo-rowerowe, ścieżki rowerowe	$\geq 1,00$	$\leq 2,20$	nie wymagane *)	nie wymagane *)
<i>dno wykopu pod elementy odwodnienia</i>				
- na głębokości do 1,2m od spodu konstrukcji KR1 ÷ KR2	$\geq 0,97$	$\leq 2,50$	$\geq 30^{1)} / 45^{2)} \text{ MPa}$	$\geq 20^{1)} / 25^{2)} \text{ MPa}$
- na głębokości poniżej 1,2m od spodu konstrukcji KR1 ÷ KR2	$\geq 0,95$	$\leq 2,50$	$\geq 30^{1)} / 40^{2)} \text{ MPa}$	$\geq 20^{1)} / 23^{2)} \text{ MPa}$
- na głębokości do 1,2m od spodu konstrukcji KR3 ÷ KR6	$\geq 1,00$	$\leq 2,20$	$\geq 30^{1)} / 60^{2)} \text{ MPa}$	$\geq 20^{1)} / 30^{2)} \text{ MPa}$
- na głębokości poniżej 1,2m od spodu konstrukcji KR3 ÷ KR6	$\geq 0,97$	$\leq 2,50$	$\geq 30^{1)} / 40^{2)} \text{ MPa}$	$\geq 20^{1)} / 23^{2)} \text{ MPa}$
dno wykopu w miejscach wymiany gruntów organicznych i słabonośnych oraz likwidacji zastoisk wodnych, stawów itp.	nie wymaga się	nie wymaga się	nie wymaga się	nie wymaga się

**) parametr nie wymagany ze względu na brak obciążenia ciężkim ruchem samochodowym.*

1) dot. gruntów spoistych w dnie wykopu

2) dot. gruntów niespoistych w dnie wykopu

Jeżeli wartości wskaźnika zagęszczenia lub modułu odkształcenia nie mogą być osiągnięte przez bezpośrednie zagęszczanie gruntów rodzimych, to należy podjąć środki w celu ich ulepszenia, umożliwiające uzyskanie wymaganych wartości wskaźnika zagęszczenia (I_s lub I_o) lub modułu odkształcenia E_2 . Możliwe do zastosowania środki i technologię proponuje Wykonawca i przedstawia do akceptacji Inżynierowi. Roboty z tym związane Wykonawca ujmie w Cenie Kontraktowej.

Wyniki kontroli zagęszczenia gruntu w wykopie Wykonawca powinien wpisywać do dokumentów laboratoryjnych. Uzyskanie prawidłowych wyników zagęszczenia konkretnej warstwy w wykopie powinno być potwierdzone przez Inżyniera wpisem w dzienniku budowy.

6.4. Zasady postępowania z wadliwie wykonanymi robotami

Wszystkie Roboty, które wykazują większe odchylenia wymagań od określonych w punktach 5 i 6 niniejszej ST jak również nie doprowadzone do wilgotności optymalnej, podlegają niezbędnym poprawkom lub rozbiórce i ponownemu wykonaniu, zależnie od decyzji Inżyniera, na koszt i staraniem Wykonawcy.

7. OBMIAR ROBÓT

7.1. Ogólne zasady obmiaru robót

Ogólne zasady obmiaru robót podano w ST DM.00.00.00 „Wymagania ogólne”.

7.2. Jednostka obmiarowa

Jednostką obmiarową wykonania wykopów w gruntach nieskalistych, jest odpowiednio dla:

- wykonania wykopów w gruntach nieskalistych z transportem na odkład/wysypisko – metr sześcienny (m^3),

8. ODBIÓR ROBÓT

Ogólne zasady odbioru robót

Ogólne zasady odbioru robót podano w ST DM.00.00.00 „Wymagania ogólne” p.8.

8.1. Sposób odbioru robót

Roboty ziemne uznaje się za wykonane zgodnie z Dokumentacją Projektową i wymaganiami ST jeżeli wszystkie wyniki badań przeprowadzonych przy odbiorach okazały się zgodne z wymogami.

W przypadku niezgodności choć jednego elementu Robót z wymaganiami, roboty ziemne uznaje się za wykonane niezgodnie z Dokumentacją Projektową i ST. Wykonawca zobowiązany jest do ich naprawy na koszt własny i własnym staraniem. Technologia naprawy musi być uzgodniona z Inżynierem i Projektantem.

9. PODSTAWA PŁATNOŚCI

9.1. Ogólne ustalenia dotyczące podstawy płatności

Ogólne ustalenia dotyczące podstawy płatności podano w ST DM.00.00.00 „Wymagania ogólne”.

9.2. Cena jednostki obmiarowej

Płaci się za jednostkę obmiarową wg p.7.2 wykonanego wykopu, na podstawie obmiaru i odbioru.

Cena jednostkowa jest ceną uśrednioną dla założonego sposobu wykonania i obejmuje:

9.3. Dla wykonania wykopów w gruntach nieskalistych z transportem na odkład/wysypisko

- prace pomiarowe i przygotowawcze,
- zapewnienie wymaganych czynników produkcji,
- wykonanie wykopu,
- wykonanie wszystkich niezbędnych badań kwalifikujących materiał z wykopów do właściwego zastosowania,
- odwiezienie gruntu nadającego się do wbudowania w nasyp bez konieczności ulepszenia – na tymczasowe składowisko Wykonawcy lub bezpośrednio w nasyp,
- odwiezienie gruntu nadającego się do wbudowania w nasyp po wcześniejszym ulepszeniu – na tymczasowe składowisko Wykonawcy lub bezpośrednio w nasyp, gdzie zostaną uszlachetnione metodą na miejscu,
- koszty składowiska łącznie z kosztami pozyskania miejsca odkładu (dzierżawy), składowania, likwidacji i rekultywacji terenu po składowisku, jak również koszty wykonania i rozebrania dróg dojazdowych do składowiska,
- koszty oczyszczenia dróg transportu z resztek przewożonego gruntu,
- ewentualne wykonanie obliczeń stateczności skarp wykopu w sytuacjach przewidzianych niniejszą ST,
- zabezpieczenie skarp wykopu w sposób określony przez Wykonawcę na zasadach wg p.5. oraz we wszelkich niezbędnych przypadkach (deskowania stałe lub przesuwne albo inne sposoby określone przez Wykonawcę w PZJ),

- usunięcie wszelkich uszkodzeń obiektów powstałych na skutek wykopów, w tym wykonanych skarp wykopu,
- koszty zapewnienia i utrzymania odprowadzania wód gruntowych i opadowych poza obszar robót ziemnych,
- doprowadzenie gruntu w dnie wykopu do wilgotności optymalnej przez zraszanie wodą lub osuszenie, niezależnie od przyczyn przewilgocenia lub przesuszenia gruntów,
- profilowanie dna wykopu oraz skarp w wykopie i rowów zgodnie z Dokumentacją Projektową,
- zagęszczenie dna wykopu do wymaganych parametrów,
- koszty ulepszenia gruntu w wykopie w sytuacjach przewidzianych w ST,
- koszty wymiany gruntu w wykopie w sytuacjach przewidzianych w ST,
- wykonanie wszystkich niezbędnych badań, pomiarów, prób i sprawdzeń,
- oznakowanie i zabezpieczenie Robót i jego utrzymanie,
- wykonanie innych czynności niezbędnych do realizacji Robót objętych niniejszą ST, zgodnie z Dokumentacją Projektową.
- opracowanie projektu technicznego przeprowadzenia Robót z zatwierdzeniem u Inżyniera,
- ewentualne zabezpieczenie brzegów oczek ściankami szczelnymi, z ich usunięciem po zakończeniu robót,
- odpompowanie wody z oczka wodnego,
- wykonanie przekopów kontrolnych dla określenia rzeczywistej głębokości namulów,
- zdjęcie namulów z dna oczka wodnego wraz z odwiezieniem na wysypisko lub składowisko z zagospodarowaniem zgodnie z ustawą o odpadach i zgodnie z przepisami ochrony środowiska,
- pokrycie kosztów składowiska/wysypiska łącznie z kosztami pozyskania miejsca odkładu, składowania, ewent. utylizacji i rekultywacji oraz kosztów wykonania i rozebrania dróg dojazdowych do składowiska,
- profilowanie dna wykopu oraz skarp w wykopie zgodnie z Dokumentacją Projektową,
- koszty oczyszczenia dróg transportu z resztek przewożonego gruntu,
- koszty zapewnienia i utrzymania odprowadzania wód gruntowych i opadowych poza obszar robót ziemnych,
- oznakowanie i zabezpieczenie Robót i jego utrzymanie,
- wykonanie innych czynności niezbędnych do realizacji Robót objętych niniejszą ST, zgodnie z Dokumentacją Projektową.

PRZEPISY ZWIĄZANE

Normy

PN-S-02205:1998	Drogi samochodowe. Roboty ziemne. Wymagania i badania.
PN-B-06050:1999	Geotechnika. Roboty ziemne. Wymagania ogólne.
BN-77/8931-12	Drogi samochodowe. Oznaczenie wskaźnika zagęszczenia gruntu.
PN-EN 1097-5:2001	Badania mechanicznych i fizycznych właściwości kruszyw Część 5: Oznaczanie zawartości wody przez suszenie w suszarce z wentylacją
PN-86/B-02480	Grunty budowlane. Określenia, symbole, podział i opis gruntów.
PN-B-02481:1998	Geotechnika. Terminologia podstawowa, symbole literowe i jednostki miar.
PN-B-04452:2002	Geotechnika. Badania polowe.

Inne dokumenty

Dz. U. Nr 62, poz. 628, Ustawa z dnia 27 kwietnia 2001 r. o odpadach.

D.02.03.01 WYKONANIE NASYPÓW

1. WSTĘP

1.1. Przedmiot Specyfikacji Technicznej

Przedmiotem niniejszej Specyfikacji Technicznej są wymagania dotyczące wykonania i odbioru robót związanych z wykonaniem robót ziemnych - nasypów

1.2. Zakres stosowania SST

Specyfikacja Techniczna jest stosowana jako dokument kontraktowy przy zleceniu i realizacji robót wymienionych w punkcie 1.1. SST D.00.00.00. „Wymagania ogólne”.

1.3. Zakres robót objętych SST

Roboty, których dotyczy specyfikacja obejmują wszystkie czynności umożliwiające i mające na celu wykonanie robót związanych z wykonaniem nasypów, zgodnie z lokalizacją podaną w dokumentacji projektowej.

1.4. Określenia podstawowe

1.4.1. **Budowla ziemna** – budowla wykonana w gruncie lub z gruntu albo rozdrobnionych odpadów przemysłowych, spełniająca warunki stateczności i odwodnienia oraz przyjmująca obciążenia od środków transportowych i urządzeń inżynierskich na i w korpusie drogowym.

1.4.2. **Wysokość nasypu lub głębokość wykopu** – różnica rzędnej terenu i rzędnej robót ziemnych, wyznaczonych w osi nasypu lub wykopu.

1.4.3. **Podłoże budowli ziemnej (nasypu i wykopu)** – strefa gruntu rodzimego poniżej spodu budowli, w której właściwości gruntu mają wpływ na projektowanie, wykonanie i eksploatację budowli.

1.4.4. **Skarpa** – zewnętrzna umocniona boczna powierzchnia nasypu lub wykopu o kształcie i nachyleniu dostosowanym do właściwości gruntu i lokalnych uwarunkowań.

1.4.5. **Wskaźnik zagęszczenia gruntu** – wielkość charakteryzująca gruntu, określona wg wzoru:

$$I_s = \rho_d / \rho_{ds} \quad \text{w którym:}$$

ρ_d - gęstość objętościowa szkieletu zagęszczonego gruntu (Mg/m^3),

ρ_{ds} - maksymalna gęstość objętościowa szkieletu gruntowego przy wilgotności optymalnej, określona w normalnej próbie Proctora, zgodnie z PN-B-04481, służąca do oceny zagęszczenia gruntu w robotach ziemnych, badana zgodnie z normą BN-77/8931-12 (Mg/m^3).

1.4.6. **Wskaźnik różnoziarnistości** – wielkość charakteryzująca zagęszczalność gruntów niespoistych, określona wg wzoru:

$$U = d_{60} / d_{10} \quad \text{w którym:}$$

d_{60} - średnica oczek sita, przez które przechodzi 60% gruntu (mm),

d_{10} - średnica oczek sita, przez które przechodzi 10% gruntu (mm).

1.5. Ogólne wymagania dotyczące Robót

Wykonawca jest odpowiedzialny za jakość ich wykonania oraz za zgodność z Dokumentacją Projektową i poleceniami Inżyniera.

Ogólne wymagania dotyczące Robót podano w SST D.00.00.00. „Wymagania ogólne”.

2. MATERIAŁY

Ogólne wymagania dotyczące materiałów

Grunty uzyskane przy wykonywaniu wykopów powinny być przez Wykonawcę wykorzystane w maksymalnym stopniu do budowy nasypów.

Grunty i materiały nieprzydatne do budowy nasypów powinny być wywiezione przez Wykonawcę na odkład. Nadzór może nakazać pozostawienie na placu budowy gruntów, których czasowa nieprzydatność wynika jedynie z powodu zamarznięcia lub nadmiernej wilgotności.

Grunty i materiały do budowy nasypów mogą być:

- przydatne bez zastrzeżeń,
- przydatne z zastrzeżeniami.

Dopuszcza się wznoszenie nasypów wyłącznie z gruntów i materiałów przydatnych do tego celu tzn. takich, które spełniają szczegółowe wymagania określone w normie PN-S-02205 i są zaakceptowane przez Nadzór. Akceptacja następuje na bieżąco w czasie trwania robót ziemnych na podstawie przedkładanych przez Wykonawcę wyników badań laboratoryjnych.

W przypadku stosowania materiałów o ograniczonej przydatności Wykonawca ma obowiązek uwzględnienia wszystkich zastrzeżeń dotyczących technologii i dopuszczonych miejsc wbudowania tych materiałów.

Jeżeli Wykonawca wbuduje w nasyp grunty lub materiały nieprzydatne, albo nie uwzględni zastrzeżeń dotyczących materiałów o ograniczonej przydatności, to wszelkie takie części nasypów zostaną przez Wykonawcę na jego koszt usunięte i wykonane powtórnie z materiałów o odpowiednich właściwościach.

Wartość wskaźnika różnoziarnistości U gruntów użytych do budowy nasypów nie powinna być mniejsza niż od 3.

Wymagania podstawowe dla materiałów do budowy korpusów nasypów

Dopuszcza się wykonanie nasypów wyłącznie z gruntów, które spełniają szczegółowe wymagania zawarte w normie PN-S-02205:1998:

pod względem przydatności do budowy nasypów – jako grunty przydatne i przydatne z zastrzeżeniami – z zachowaniem zastrzeżeń wg Tabeli 1a,

pod względem wysadzinowości – jako grunty niewysadzinowe, wątpliwe i wysadzinowe wg Tabeli 1b (ale równocześnie dopuszczone jako przydatne z zastrzeżeniami w Tabeli 1a).

Tabela 1a Przydatność gruntów do wykonania budowli ziemnych

Przeznaczenie	Przydatne	Przydatne z zastrzeżeniami	Treść zastrzeżenia
1	2	3	4
Na dolne warstwy nasypów poniżej strefy przemarzania	1. Rozdrobnione grunty skaliste twarde oraz grunty kamieniste, zwietrzelinowe, rumosze i otoczaki 2. Żwiry i pospółki, również gliniaste 3. Piaski grubo, średnio i drobnoziarniste, naturalne i lamane 4. Piaski gliniaste z domieszką frakcji żwirowo-kamienistej (morenowe) o wskaźniku $U \geq 15$ 5. Żużle wielkopieczowe i inne metalurgiczne ze starych zwalów (powyżej 5 lat) 6. Łupki przywęglowe przepalone 7. Wysiewki kamienne o zawartości frakcji ilowej poniżej 2 %	1. Rozdrobnione grunty skaliste miękkie	– gdy pory w gruncie skalistym będą wypełnione gruntem lub materiałem drobnoziarnistym
		2. Zwietrzliny i rumosze gliniaste 3. Piaski pylaste, piaski gliniaste, pyły piaszczyste i pyły	– gdy będą wbudowane w miejsca suche lub zabezpieczone od wód gruntowych i powierzchniowych
		4. Piaski próchnicze, z wyjątkiem pylastych piasków próchnicznych	– od nasypów nie wyższych niż 3 m, zabezpieczonych przed zawilgoceniem
		5. Gliny piaszczyste, gliny i gliny pylaste oraz inne o $w_L < 35\%$	– w miejscach suchych lub przejściowo zawilgoczonych
		6. Gliny piaszczyste zwięzłe, gliny zwięzłe i gliny pylaste zwięzłe oraz inne grunty o granicy płynności w_L od 35% do 60%	– do nasypów nie wyższych niż 3 m: zabezpieczonych przed zawilgoceniem lub po ulepszeniu spoiwami
		7. Wysiewki kamienne gliniaste o zawartości frakcji ilowej ponad 2 %	– gdy zwierciadło wody gruntowej znajduje się na głębokości większej od kapilarności biemej gruntu podłoża
		8. Żużle wielkopieczowe i inne metalurgiczne z nowego studzenia (do 5 lat)	– o ograniczonej podatności na rozpad – łączne straty masy do 5 %
		9. Łopuki przywęglowe nieprzepalone	– gdy wolne przestrzenie zostaną wypełnione materiałem drobnoziarnistym
		10. Popioły lotne i mieszaniny popiołowo-żużłowe	– gdy zalegają w miejscach suchych lub są izolowane od wody
		Na górne warstwy nasypów w strefie przemarzania	1. Żwiry i pospółki 2. Piaski grubo- i średnioziarniste 3. Łopuki przywęglowe przepalone zawierające mniej niż 15 % ziarn mniejszych od 0,075 mm 4. Wysiewki kamienne o uziarnieniu odpowiadającym pospółkom lub żwirom
7. Żużle wielkopieczowe i inne metalurgiczne	– drobnoziarniste i nierozpadowe: straty masy do 1 %		
8. Piaski drobnoziarniste	– o wskaźniku nośności $w_{nos} \geq 10$		
W wykopach i miejscach zerowych do głębokości przemarzania	Grunty niewysadzinowe	Grunty wątpliwe i wysadzinowe	– gdy są ulepszone spoiwami (cementem, wapnem, aktywnymi popiołami itp.)

Tabela 1b. Podział gruntów pod względem wysadzinowości

Lp.	Wyszczególnienie właściwości	Jednostki	Grupy gruntów		
			Niewysadzinowe	Wątpliwe	Wysadzinowe
	1	2	3	4	5
1	Rodzaj gruntu		<ul style="list-style-type: none"> • rumosz niegliniasty • żwir • pospółka • piasek gruby • piasek średni • piasek drobny • żużel nierozpadowy 	<ul style="list-style-type: none"> • piasek pylasty • zwietrzelnina gliniasta • rumosz gliniasty • żwir gliniasty • pospółka gliniasta 	<p>mało wysadzinowe</p> <ul style="list-style-type: none"> • glina piaszczysta zwięzła, glina zwięzła, glina pylasta zwięzła • il, il piaszczysty, il pylasty <p>bardzo wysadzinowe</p> <ul style="list-style-type: none"> • piasek gliniasty • pył, pył piaszczysty • glina piaszczysta, glina, glina pylasta • il warwowy
2	Zawartość cząstek $\leq 0,075$ mm $\leq 0,02$ mm	%	< 15 < 3	od 15 do 30 od 3 do 10	> 30 > 10
3	Kapilarność bierna H_{kb}	m	< 1,0	$\geq 1,0$	> 1,0
4	Wskaźnik piaskowy WP		> 35	od 25 do 35	< 25

Wysadzinowość gruntów należy określać na podstawie poniższych kryteriów:

opis makroskopowy,

zawartość drobnych cząstek gruntów ($\leq 0,075$ mm i $\leq 0,02$ mm), wg PN-EN 933-1:2000;

oznaczenie wskaźnika piaskowego WP (SE), wg PN-EN 933-8:2001, Załącznik A;

oznaczenie kapilarności biernej H_{kb} , wg PN-B-04493:1960.

jako kryterium dodatkowe stosuje się:

badanie wskaźnika nośności CBR (w_{nos}), wg PN-S-02205:1998 (zał. A).

Wymagania dla wskaźnika nośności w_{nos} (CBR) zgodne z Dz. U. Nr 43, poz. 430.

Zgodnie z normą PN-S-02205:1998, w przypadku rozbieżnej oceny wg różnych kryteriów (określonych w Tab. 1b SST i poniżej niej), decydują wyniki najmniej korzystne.

Wymagania dla gruntów w podstawie nasypów

Grunty w podstawie nasypu powinny spełniać wymagania jak dla gruntów do budowy dolnych warstw nasypu oraz normą PN-S-02205:1998.

Wymagania dla gruntów do budowy dolnych partii nasypów

Jako dolne partie nasypu należy rozumieć warstwy nasypu leżące:

dla konstrukcji z warstwą ulepszanego podłoża tj. z warstwą mrozoochronną i/lub warstwą technologiczną – poniżej 0,5m od spodu dolnej warstwy ulepszanego podłoża;

dla konstrukcji bez ulepszanego podłoża – poniżej 0,5m od podłoża koryta.

Grunty przeznaczone do wbudowania w dolne warstwy nasypów, bez konieczności uszlachetniania, powinny spełniać następujące warunki:

wskaźnik jednorodności uziarnienia (wskaźnik różnoziarnistości) $C_u (U) \geq 3$,

granica płynności $w_L \leq 60\%$,

zawartość części organicznych $I_{om} \leq 2\%$ (z wyjątkiem piasków próchnicznych o $I_{om} \leq 5\%$),

gęstość objętościowa szkieletu gruntowego $\rho_{ds} \geq 1,6$ g/cm³ (za wyjątkiem żużli i popiołów).

W przypadku braku możliwości uzyskania wymaganego wskaźnika zagęszczenia i nośności przez doprowadzenie do wilgotności optymalnej przez nawilżanie / osuszenie i zagęszczanie gruntu, Inżynier może dopuścić taki grunt do wbudowania wyłącznie pod warunkiem uszlachetnienia go spoiwami. Technologia podlega zatwierdzeniu przez Inżyniera.

Koszty uszlachetniania gruntów dopuszczonych do budowy dolnych partii nasypu zostały ujęte w Cenie Kontraktowej w pozycji dotyczącej wykonania nasypów.

Wymagania dla gruntów do budowy górnych partii nasypów

Jako górną partię nasypu należy rozumieć warstwy nasypu leżące:

dla konstrukcji z ulepszonym podłożem:

- do 0,5m od spodu projektowanego ulepszanego podłoża;

dla konstrukcji bez ulepszanego podłoża:

- do 0,5m od spodu podłoża koryta.

Górne warstwy nasypu należy wykonać z gruntów niespoistych, niewysadzinowych lub kruszyw o parametrach:

wskaźnik jednorodności uziarnienia (wskaźnik różnoziarnistości) $C_u (U) \geq 5$;
współczynnik filtracji $k_{f0} \geq 6 \times 10^{-5}$ m/s (5,2 m/d) – wyznaczony zgodnie z WT-4 2010, Załącznik D,
wskaźnik nośności gruntu CBR $w_{noś} \geq 10\%$ - wyznaczony wg PN-S-02205:1998, Załącznik A,
gęstość objętościowa szkieletu gruntowego $\rho_{ds} > 1,6$ g/cm³,
kapilarność bierna $H_{kb} < 1,0$,
zawartość części organicznych $I_{om} > 2\%$,
wskaźnik piaskowy $WP > 35$.

Niewysadzinowość gruntów należy potwierdzić na podstawie poniższych kryteriów:

opis makroskopowy,
analiza granulometryczna, wg PN-EN 933-1:2000,
oznaczenie wskaźnika piaskowego WP, wg PN-EN 933-8:2001,
oznaczenie kapilarności biernej H_{kb} , wg PN-B-04493:1960,

jako kryterium dodatkowe stosuje się:

badanie wskaźnika nośności CBR ($w_{noś}$), wg PN-S-02205:1998 (zał. A).

Grunt o powyższych parametrach należy wykorzystać również do wypełnienia poboczy pod utwardzeniem oraz pasów dzielących do wysokości spodu umocnienia humusem.

W razie braku takiego materiału, Inżynier może dopuścić wykonanie górnej warstwy nasypu z gruntów spełniających wymagania wobec gruntów do dolnych warstw nasypów, jednak o granicy płynności $w_L \leq 35\%$ oraz wyłącznie po ulepszeniu na pełną grubość spoiwem hydraulicznym. Warstwa taka powinna mieć wytrzymałość $R_m = 0,5 \div 1,5$ MPa, wg PN-S-96012:1997. Koszty uszlachetniania gruntów w górnej warstwie nasypu nie podlegają dodatkowej zapłacie i Wykonawca powinien uwzględnić je w Cenie Kontraktowej.

Wymagania dla materiałów do nasypów jako wypełnienie ewentualnych miejsc wymiany gruntów organicznych

Do wykonania nasypów jako wypełnienie miejsc po usuniętych gruntach organicznych i słabonośnych należy stosować grunty nasypowe – niespoiste niewysadzinowe, przydatne do budowy nasypów wg Tabel 1a i 1b.

Każdorazowo wybór i zasadność zastosowania odpowiedniego materiału do wykonania wymiany gruntów organicznych i słabonośnych powinny zostać uzgodnione z Inżynierem, stosownie do występujących warunków gruntowo-wodnych pod wymienianą warstwą.

Materiał z ukopu

Wykonawca przedstawi do akceptacji Inżyniera lokalizację oraz wyniki badań gruntu z ukopu przeznaczonego do wykonania nasypów, w terminie 14 dni przed rozpoczęciem jego wbudowywania.

Przebadany i zatwierdzony przez Inżyniera grunt z ukopu, powinien zostać dowożony bezpośrednio w miejsce wbudowania, gdzie powinien zostać niezwłocznie rozłożony i zagęszczony (w przypadku gruntów nadających się do wbudowania bez konieczności ulepszenia) lub poddany uszlachetnieniu metodą „na miejscu” przez zastosowanie spoiw hydraulicznych, koncentratów chemicznych lub popiołów lotnych. Spoiwo powinno zostać dobrane stosownie do rodzaju i stanu gruntu.

W przypadku braku możliwości bezpośredniego wbudowania w nasyp, grunt powinien zostać złożony na składowisku przyobiekto- wym Wykonawcy i chroniony przed zanieczyszczeniem i zawilgoceniem do czasu wbudowania.

Odpowiedzialnym za miejsce odkładu gruntu z ukopu poza pasem drogowym jest Wykonawca, który poniesie wszelkie koszty i spełni wszystkie formalności (m.in. ochrony środowiska) związane z jego pozyskaniem, przygotowaniem, składowaniem, likwidacją i późniejszą rekultywacją terenu po składowisku jak również pokryje koszty wykonania i rozebrania dróg dojazdowych do składowiska.

3. SPRZĘT

Ogólne wymagania dotyczące sprzętu

Ogólne wymagania i ustalenia dotyczące sprzętu określono w SST D.00.00.00 „Wymagania ogólne”.

Sprzęt do robót ziemnych

Stosowany sprzęt powinien być zgodny z warunkami Kontraktu i PZJ oraz zostać zaakceptowany przez Inżyniera.

Przy mechanicznym wykonywaniu Robót zaleca się aby Wykonawca dysponował następującym sprawnym technicznie sprzętem:

- koparki,
- ładowarki,
- równiarki,
- spycharki,
- walce okołkowane i gładkie oraz ogumione,
- ubijaki spalinowe,
- lekkie walce ręczne,
- sprzęt do robót ręcznych.

sprzęt do odwodnienia terenu robót ziemnych zgodnie z technologią Wykonawcy, pozwalający na prawidłowe odwodnienie.

sprzęt do przesuszania gruntów w podłożu, zgodnie z technologią Wykonawcy, pozwalający na właściwe rozprzowanie środka osuszającego na gruncie i jego wymieszanie na założoną przez Wykonawcę głębokość.

4. TRANSPORT

Ogólne wymagania dotyczące transportu

Ogólne wymagania dotyczące transportu podano w SST D.00.00.00 „Wymagania ogólne”.

Transport gruntów

Przewiduje się transport gruntu następującymi środkami transportu:

samochodami samowładowczymi,

samochodami skrzyniowymi

innym sprzętem zgodnym z warunkami Kontraktu i ofertą Wykonawcy, przedstawionym w PZJ i zatwierdzonym przez Inżyniera.

Grunty do budowy nasypów należy przewozić w sposób uniemożliwiający wysypywanie się przewożonego materiału na drogę lub nanoszenie gruntu na kołach samochodów na drogi publiczne wykorzystywane do transportu. W wypadku wystąpienia zanieczyszczenia dróg publicznych przewożonym materiałem Wykonawca podejmie środki w celu uprzątnięcia materiału oraz uniemożliwienia dalszego zanieczyszczenia dróg lub poniesie koszty tych czynności wykonanych przez odpowiednie służby lub innych Wykonawców wskazanych przez Inżyniera.

5. WYKONANIE ROBÓT

Ogólne zasady wykonania robót

Ogólne zasady wykonania robót podano w SST D.00.00.00 „Wymagania ogólne”.

5.1.Ukop

Wykonawca w ramach Ceny Kontraktowej pozyska grunt do wykonania nasypów. Grunt ten, w zależności od miejsca wbudowania, powinien spełniać wymagania określone w p.2. Wykonawca przed dowiezieniem gruntu na miejsce wbudowania, przedstawi Inżynierowi badania danej partii materiału, potwierdzające przydatność gruntu do wykonania nasypu.

5.2. Wykonanie nasypów

Wybór gruntów i materiałów do wykonania nasypów

Wybór gruntów i materiałów do wykonania nasypów powinien być dokonany z uwzględnieniem zasad podanych w p.2 i p.6.

5.3.Ogólne zasady wykonania nasypów

Nasypy powinny być wznoszone przy zachowaniu przekroju poprzecznego i profilu podłużnego, które określono w Dokumentacji Projektowej.

Podstawowe zasady wbudowywania gruntów w nasyp:

- a) Grunt przewieziony w miejsce wbudowania powinien być bezzwłocznie wbudowany w nasyp. Inżynier może dopuścić czasowe składowanie gruntu w miejscu wbudowania, pod warunkiem jego zabezpieczenia przed nadmiernym zawilgoceniem;
- b) Budowanie nasypów należy przeprowadzać metodą warstwową, równomiernie na całej jego szerokości;
- c) Grubości warstw w stanie luźnym powinny być odpowiednio dobrane, w zależności od rodzaju gruntu i sprzętu używanego do zagęszczania. Przystąpienie do wbudowania kolejnej warstwy nasypu może nastąpić dopiero po stwierdzeniu przez Inżyniera prawidłowego wykonania warstwy poprzedniej;
- d) Grunty o różnych właściwościach należy układać w oddzielnych warstwach o jednakowej grubości na całej szerokości nasypu. W przypadku wykonywania nasypów z gruntów spoistych należy wbudowywać je w dolne partie nasypu. Górne partie nasypu wykonujemy z gruntów niespoistych, z zastrzeżeniem p.2.2.3;
- e) Warstwy gruntu przepuszczalnego należy układać poziomo, a warstwy gruntu mało przepuszczalnego ze spadkiem górnej powierzchni około $4\% \pm 1\%$. Ukształtowanie powierzchni warstwy powinno uniemożliwiać lokalne gromadzenie się wody;
- f) Nasypy w obrębie przepustów należy wykonywać równocześnie z obu stron przepustu z jednakowych, dobrze zagęszczonych poziomych warstw gruntu.
- g) W przypadku poszerzenia istniejącego nasypu, należy wykonywać w jego skarpie stopnie o wysokości do 1,0 m. Spadek górnej powierzchni stopni powinien wynosić $4\% \pm 1\%$ w kierunku zgodnym z pochyleniem skarpy. Wycięcie stopni obowiązuje zawsze przy wykonywaniu styku dwóch przyległych części nasypu, wykonanych z gruntów o różnych właściwościach lub w różnym czasie.
- h) W przypadku budowy nasypu na zboczu o pochyleniu od 1:5 do 1:2 należy zabezpieczyć go przed zsuwaniem się po zboczu, przez wycięcie w podstawie nasypu (zboczu) stopni jw.

5.4. Wykonywanie nasypów w okresie deszczów

W okresie deszczów nasypy należy wykonywać jedynie z gruntów i materiałów przydatnych bez zastrzeżeń, zgodnie z Tab.1a niniejszej ST. Wykonywanie nasypów należy przerwać, jeżeli wilgotność gruntu przekracza wartość dopuszczalną, to znaczy jest większa o więcej niż 2% od wilgotności optymalnej dla gruntów sypkich. W przypadku gruntów spoistych wilgotność nie może przekraczać wilgotności optymalnej.

Na warstwie gruntu nadmiernie zawilgoconego nie wolno układać następnej warstwy gruntu.

Osuszenie należy przeprowadzić w sposób mechaniczny lub chemiczny, poprzez wymieszanie z wapnem palonym.

W celu zabezpieczenia nasypu przed nadmiernym zawilgoceniem, poszczególne jego warstwy po zakończeniu robót ziemnych powinny mieć równe powierzchnie i spadki wymagane dla prawidłowego odwodnienia.

Nie dopuszcza się pozostawiania nie zagęszczonego gruntu w warstwie nasypu, ze względu na możliwość wystąpienia ewentualnych opadów i nawodnienia gruntu.

Po zdjęciu humusu, przed przystąpieniem do profilowania i zagęszczania gruntów w podstawie nasypu, Wykonawca dokona zabezpieczenia podstawy nasypu przed przedostawaniem się do niego i gromadzeniem się wody (opadowej i gruntowej). W tym celu, niezależnie od budowy urządzeń stanowiących elementy systemów odwadniających ujętych w Dokumentacji Projektowej, Wykonawca powinien, o ile wymagają tego warunki terenowe i wodne, wykonać urządzenia, które zapewniają odprowadzenie wód gruntowych i opadowych poza obszar robót ziemnych, tak aby zabezpieczyć grunty przed zawilgoceniem i nawodnieniem. Wykonawca będzie własnym staraniem utrzymywał system odwodnienia przez cały niezbędny czas. Wykonawca będzie prowadził Roboty w taki sposób, aby powierzchnia gruntu nadawać w całym okresie trwania Robót spadki, zapewniające prawidłowe odwodnienie, zaleca się postępowanie z powierzchnią Robót w kierunku podnoszenia się niwelety. Źródła wody odsłonięte przy wykonywaniu podstawy nasypu należy ująć w rowy lub drenaże. Rowy boczne powinny być wykonane zgodnie z Dokumentacją Projektową. Dokładność wykonania rowów powinna być zgodna z określoną w p.6.5.5 i 6.5.6. Koszty zapewnienia i utrzymania odprowadzania wód gruntowych i opadowych poza obszar robót ziemnych Wykonawca ujmie w Cenie Kontraktowej. Jeżeli grunty w podstawie nasypu i poszczególnych warstwach ulegną nadmiernemu zawilgoceniu, które spowoduje ich czasową nieprzydatność, Wykonawca przed przystąpieniem do dalszych Robót powinien odczekać do czasu ich naturalnego osuszenia do wilgotności optymalnej lub użyć środków przyspieszających ten proces, zaakceptowanych przez Inżyniera. Roboty z tym związane Wykonawca ujmie w Cenie Kontraktowej.

Jeżeli wskutek zaniedbania Wykonawcy grunty w podstawie nasypu i poszczególnych warstwach ulegną nawodnieniu, które spowoduje ich długotrwałą nieprzydatność, Wykonawca dokona usunięcia tych gruntów i zastąpi je gruntami przydatnymi na własny koszt, bez jakichkolwiek dodatkowych opłat ze strony Zamawiającego za te czynności, jak również za dowieziony grunt.

5.5. Wykonywanie nasypów w okresie mrozów

W okresie mrozów nasypy należy wykonywać jedynie z gruntów i materiałów przydatnych bez zastrzeżeń, zgodnie z Tab.1a niniejszej ST. Niedopuszczalne jest wykonywanie nasypów w temperaturze, przy której nie jest możliwe osiągnięcie w nasypie wymaganego wskaźnika zagęszczenia gruntów.

Nie dopuszcza się wbudowania w nasyp gruntów zamrzniętych lub gruntów przemieszanych ze śniegiem lub lodem.

W czasie dużych opadów śniegu wykonywanie nasypów powinno być przerwane. Przed wznowieniem prac należy usunąć śnieg z powierzchni wznoszonego nasypu.

Jeżeli warstwa niezagęszczonego gruntu zamrzła, to nie należy jej przed rozmarznięciem zagęszczać ani układać na niej następnych warstw.

Dopuszcza się stosowanie środków rozmrażających spełniających wymagania wyrobu budowlanego dopuszczonego do stosowania przy wykonywaniu robót budowlanych, na podstawie Ustawy z dn. 16 kwietnia 2004 r. o wyrobach budowlanych, zgodnie z zapisami p.2.3 SST D.00.00.00.00 oraz dopuszczonych przez Inżyniera.

5.6. Ogólne zasady zagęszczania gruntu

Każda warstwa gruntu jak najszybciej po jej rozłożeniu, powinna być zagęszczona z zastosowaniem sprzętu odpowiedniego dla danego rodzaju gruntu oraz występujących warunków gruntowo-wodnych.

Rozłożone warstwy gruntu należy zagęszczać od krawędzi nasypu w kierunku jego osi. Grubość warstwy zagęszczonego gruntu oraz liczbę przejazdów maszyny zagęszczającej należy określić doświadczalnie w zależności od rodzaju gruntu i typu maszyny.

Wilgotność gruntu w czasie zagęszczania powinna być równa wilgotności optymalnej, z tolerancją:

w gruntach niespoistych	±2 %
w gruntach mało i średnio spoistych	+0 %, -2 %.

W przypadku gdy wilgotność naturalna gruntów przeznaczonych do wbudowania w nasyp bez konieczności ich uszlachetniania oraz gruntów rodzimych w podstawie nasypu na odcinkach, na których Dokumentacja Projektowa nie przewiduje stabilizacji spoiwami hydraulicznymi, wykazuje odchyłki przekraczające wykazane powyżej, Wykonawca w ramach Ceny Kontraktowej dokona doprowadzenia wilgotności gruntu do wilgotności optymalnej poprzez zastosowanie:

- dodatkowego zraszania wodą,
- naturalnego przesuszenia gruntu,
- przesuszenia przez zastosowanie wapna palonego.

Jeżeli grunt nie spełnia tych wymagań bez względu na przyczyny ich powstania, Wykonawca w ramach Ceny Kontraktowej doprowadzi grunt do właściwej wilgotności. Nie dopuszcza się zagęszczania gruntu bez wcześniejszego doprowadzenia gruntu do wilgotności optymalnej.

Wybrany przez siebie sposób osuszania gruntów podłoża, uwzględniający konkretne środki osuszające i dostosowany do nich właściwy sprzęt, Wykonawca opisze w PZJ i przedstawi przed rozpoczęciem Robót Inżynierowi do zatwierdzenia.

5.7. Wbudowywanie i zagęszczanie gruntu w miejscach

Wbudowywanie i zagęszczanie gruntów w miejscu usuniętych gruntów organicznych i słabonośnych prowadzi, zależnie od rzeczywistych warunków gruntowo-wodnych i głębokości wymiany:

- warstwowo – z zachowaniem warunków i wymagań jak przy budowaniu nasypów, z badaniami zagęszczenia każdej warstwy wymienianego gruntu oraz zagęszczenia i nośności podstawy nasypu na poziomie odtworzonego terenu;
- na górnej warstwie wymienionego gruntu – bezpośrednio po zasypaniu wyrobisk wykonanych metodą wykopów jamistych, gruntem nasypowym zagęszczonym mechanicznie lub dynamicznie – z badaniami zagęszczenia przeprowadzanymi z zastosowaniem sondowania oraz zagęszczenia i nośności podstawy nasypu na poziomie odtworzonego terenu.

Wybraną metodę wbudowywania gruntu w miejscach wymiany oraz metodę przeprowadzenia badań odbiorowych Wykonawca przedstawi do zatwierdzenia Inżynierowi przed rozpoczęciem robót.

Wymagania dla zagęszczenia i nośności gruntów w miejscach wymiany podano w Tabeli 2.

5.8. Wymagania dotyczące zagęszczenia i nośności

Bezpośrednio po doprowadzeniu gruntu w podstawie lub warstwie nasypu do wilgotności optymalnej i wyprofilowaniu, należy przystąpić do jej zagęszczania. Niezależnie od przyczyny powstania przewilgocenia lub przesuszenia gruntu w stosunku do wilgotności optymalnej, koszty doprowadzenia gruntu do wilgotności optymalnej są zawarte w Cenie Kontraktowej i nie mogą powodować roszczeń o dodatkową zapłatę. Zagęszczanie należy prowadzić przy wilgotności optymalnej z dopuszczalnymi odchyłkami podanymi w p.5.3.5 i kontynuować do osiągnięcia wymaganego wskaźnika zagęszczenia lub alternatywnie wskaźnika odkształcenia oraz wtórnego modułu odkształcenia.

Podstawowym badaniem zagęszczenia jest badanie wskaźnika zagęszczenia zgodnie z BN-77/8931-12, w którym wskaźnik zagęszczenia I_s należy określać w porównaniu do wyników otrzymanych wg normalnej próby Proctora przeprowadzonej zgodnie z normą PN-B-04481:1988. Badanie należy przeprowadzać – w przypadku dolnych warstw nasypu – metodą cylindra wciskanego, objętościomierza piaskowego lub wodnego, właściwą metodę należy dobrać do rodzaju gruntu znajdującego się w nasypie. Dla górnych warstw nasypu badanie powinno być przeprowadzone metodą objętościomierza piaskowego lub wodnego.

Badaniem alternatywnym dla określenia wskaźnika zagęszczenia I_s jest badanie wskaźnika odkształcenia I_o z wykorzystaniem płyty statycznej typu VSS, wg PN-S-02205:1998, Zał. B – z zastosowaniem urządzenia trzyczujnikowego, pozwalające skutecznie określić zagęszczenie na głębokości pełnej warstwy tj. do 0,5 m.

Kontrolę nośności należy przeprowadzać dla wszystkich warstw nasypu, w tym jego podstawy. Badanie nośności podstawy nasypu oraz ostatniej górnej warstwy nasypu należy przeprowadzać wyłącznie poprzez statyczne obciążenie płytą VSS wg PN-S-02205:1998. Za zgodą Inżyniera, badania warstw pośrednich nasypu pomiędzy podstawą nasypu i górną warstwą nasypu, można przeprowadzać metodami alternatywnymi, np. lekką płytą do obciążeń dynamicznych. W przypadku podstawy nasypu bezpośrednio pod projektowanymi materacami, ze względu na wzmacniający charakter materacy, nie jest konieczne osiągnięcie konkretnych parametrów zagęszczenia i nośności, dotyczy to również warstwy odcinającej w przypadku przesuszania gruntów rodzimych wapnem.

Badanie nośności poprzez oznaczenie modułu odkształcenia oraz zagęszczenia przez oznaczenie wskaźnika odkształcenia, polega na statycznym obciążeniu gruntu płytą o średnicy $D=300$ mm, wg PN-S-02205:1998, stopniowo co 0,05 MPa. Po doprowadzeniu do każdego z obciążeń jednostkowych odczytuje się wskazania czujników co 2 min. do momentu aż różnica między nimi wyniesie mniej niż 0,05 MPa. Końcowe obciążenie doprowadza się do wartości równej 0,25 MPa.

Moduły odkształcenia warstw nasypu, pierwotny E_1 i wtórny E_2 , odpowiadające przyrostowi osiadań wywołanemu przyrostem obciążenia jednostkowego w zakresie od 0,05 do 0,15 MPa (zarówno dla gruntu w stanie naturalnym jak i uszlachetnionego) oblicza się na podstawie wzoru:

$$E_1, E_2 = \frac{3}{4} D (\Delta p / \Delta s) \quad [MPa]$$

gdzie:

D	- średnica płyty (D=300), mm
Δp	- różnica nacisków ($\Delta p=0,10$), MPa
Δs	- przyrost osiadań odpowiadający różnicy nacisków, mm

Wskaźnik odkształcenia I_o oblicza się jako stosunek wtórnego modułu odkształcenia do pierwotnego modułu odkształcenia, na podstawie wzoru: $I_o = E_2 / E_1$.

Wartości wskaźnika zagęszczenia I_s lub alternatywnie wskaźnika odkształcenia I_o , oraz wartości wtórnego modułu odkształcenia E_2 lub alternatywnie E_{vd} , powinny odpowiadać parametrom podanym w Tabeli 2.

Tab.2. Wymagania dla wskaźnika zagęszczenia lub wskaźnika odkształcenia i nośności poszczególnych warstw nasypów

<i>Badana warstwa nasypu</i>	I_s	I_o	E_2	E_{vd}
<i>pozostałe konstrukcje nawierzchni typu KR3 ÷ KR6</i>				
powierzchnia górnej warstwy nasypu	$\geq 1,00$	$\leq 2,20$	≥ 100 MPa	nie bada się
górna warstwa nasypu na głębokości -0,20 m	$\geq 1,00$	$\leq 2,20$	≥ 80 MPa	nie bada się
warstwy nasypu oraz podstawa nasypu na głębokości od -0,50 m do -1,20 m	$\geq 1,00$	$\leq 2,20$	$\geq 30^1) / 60^2)$ MPa	$\geq 20^1) / 30^2)$ MPa ³⁾
warstwy nasypu na głębokości poniżej -1,20 m	$\geq 0,97$	$\leq 2,50$	$\geq 30^1) / 40^2)$ MPa	$\geq 20^1) / 23^2)$ MPa
podstawa nasypu na głębokości poniżej -1,20 m	$\geq 0,95$	$\leq 2,50$	$\geq 30^1) / 40^2)$ MPa	nie bada się
<i>konstrukcje nawierzchni typu KR1 ÷ KR2</i>				
powierzchnia górnej warstwy nasypu	$\geq 1,00$	$\leq 2,20$	≥ 100 MPa	nie bada się
górna warstwa nasypu na głębokości -0,20 m	$\geq 0,97$	$\leq 2,50$	≥ 80 MPa	nie bada się
warstwy nasypu oraz podstawa nasypu na głębokości od -0,50 m do -1,20 m	$\geq 0,97$	$\leq 2,50$	$\geq 30^1) / 45^2)$ MPa	$\geq 20^1) / 25^2)$ MPa ³⁾
warstwy nasypu na głębokości poniżej -1,20 m	$\geq 0,95$	$\leq 2,50$	$\geq 30^1) / 40^2)$ MPa	$\geq 20^1) / 23^2)$ MPa
podstawa nasypu na głębokości poniżej -1,20 m	$\geq 0,92$	$\leq 2,50$	$\geq 30^1) / 40^2)$ MPa	nie bada się
<i>Inne</i>				
nasyp pod zatokami autobusowymi (KR3)	$\geq 1,00$	$\leq 2,20$	≥ 100 MPa	nie bada się
nasyp jako wypełnienie poboczny i pod chodnikami	$\geq 1,00$	$\leq 2,20$	nie sprawdza się	nie sprawdza się
¹⁾ dot. gruntów spoistych w nasypie ²⁾ dot. gruntów niespoistych w nasypie ³⁾ E_{vd} nie bada się dla podstawy nasypu ⁴⁾ nośność badana tylko na odtworzonej podstawie nasypu				

Badania wskaźnika zagęszczenia I_s i wskaźnika odkształcenia I_o należy traktować jako badania alternatywne, wykonywane zamiennie, zależnie od gruntów zalegających w poszczególnych warstwach nasypu.

W przypadku dopuszczenia do przeprowadzania badań lekką płytą dynamiczną, podane wartości modułów należy traktować jako orientacyjne. Rzeczywista wartość modułów zależy od rodzaju materiału w nasypie i jego wskaźnika zagęszczenia.

Przybliżoną zależność wtórnego modułu odkształcenia E_2 od modułu dynamicznego E_{vd} według: „Posadowienie budowli infrastruktury transportu lądowego”, można opisać za pomocą równania:

$$E_2 \approx 600 \ln \frac{300}{300 - E_{vd}}$$

gdzie:

E_2 – wtórny moduł odkształcenia [MPa],

E_{vd} – dynamiczny moduł odkształcenia [MPa].

Wymagane wartości powinny zostać potwierdzone przez Wykonawcę na odcinku próbnym i przedłożone Inżynierowi do zatwierdzenia.

6. KONTROLA JAKOŚCI ROBÓT

Ogólne zasady kontroli jakości robót

Ogólne zasady kontroli jakości robót podano w SST D.00.00.00 „Wymagania ogólne”.

Badania przydatności gruntów do wykonania nasypów

Badania przydatności gruntów do wykonania nasypów powinny być przeprowadzone zgodnie z PZJ na próbkach pobranych z każdej partii przeznaczonej do wbudowania w nasyp lecz nie rzadziej niż 1 raz na każde 3000 m³. Program badań obejmuje określenie w szczególności następujących właściwości:

- skład granulometryczny z określeniem wskaźnika różnoziarnistości – wg PN-EN 933-1:2000,
- zawartość cząstek $\leq 0,075$ mm – wg PN-EN 933-1:2000,
- zawartość cząstek $\leq 0,02$ mm – wg PN-EN 933-1:2000,
- zawartość części organicznych – barwa wg PN-EN 1744-1:2000; metoda utleniania (I_{om}) zgodnie z PN-B-04481:1988,
- wskaźnik piaskowy ¹⁾ – wg PN-EN 933-8:2001,
- kapilarność bierna ¹⁾ – wg PN-B-04493:1960,
- współczynnik filtracji ²⁾ – wg WT-4 2010, Zał. 4,
- granica płynności ³⁾ – wg PN-B-04481:1988,
- wilgotność naturalna – wg PN—EN 1097-5:2001,

- j) wilgotność optymalna i maksymalna gęstość objętościowa szkieletu gruntu – wg PN-B-04481:1988,
k) wskaźnik nośności CBR ²⁾ – wg PN-S-02205:1998.

¹⁾ *dot. dodatkowe kryteria przy określaniu wysadzinowości, stosowane w przypadkach wątpliwych, podstawowe kryterium – zawartość drobnych cząstek gruntu,*

²⁾ *kryteria wymagane dla gruntów do górnej w-wy nasypu, wg p.2.2.3.,*

³⁾ *dot. gruntów spoistych przeznaczonych do ulepszenia*

W przypadku gdy do budowy nasypów stosowane są grunty niewysadzinowe, o udokumentowanej przez Wykonawcę stałości wymaganych cech, Inżynier może ograniczyć na jego wniosek, badane parametry do pozycji:

a), b), d), e), i), j) oraz dla górnych warstw nasypu dodatkowo pozycje g) i k).

Inżynier w dowolnym czasie może zażądać przedstawienia pełnych wyników badań dla danej partii materiału.

Kontrolne badania wilgotności naturalnej gruntu podczas zagęszczania można przeprowadzać np. z wykorzystaniem lancy do badań wilgotności. Badania odbiorowe należy przeprowadzać wyłącznie metodą suszenia w suszarkach wg PN-EN 1097-5:2001, na próbkach pobranych podczas badań wskaźnika zagęszczenia warstwy.

6.1. Badania jakości wykonania nasypu

Badania kontrolne prawidłowości wykonania poszczególnych warstw nasypu polegają na sprawdzeniu:

- prawidłowości rozmieszczenia gruntów o różnych właściwościach w nasypie,
- odwodnienia każdej warstwy, w tym podstawy,
- wilgotności naturalnej wbudowywanego gruntu – dopuszczalna odchyłka wg p.5.3.5,
- grubości każdej wykonanej warstwy – dopuszczalna odchyłka ± 5 cm,
- wskaźnika zagęszczenia warstwy – wg p.5.3.7,
- nośności – wg p.5.3.7,
- przestrzegania ograniczeń dotyczących wbudowania gruntów w okresie deszczów i mrozów,

6.2. Sprawdzenie zagęszczenia i nośności warstw nasypu

Zagęszczenie i nośność każdej warstwy nasypu, grubości określonej na odcinku próbnym, nie większej jednak niż 50 cm, należy kontrolować wg p.5.3.7 nie rzadziej niż:

- w przypadku badania wskaźnika zagęszczenia I_s lub wskaźnika odkształcenia I_0 :
w 3 punktach na każde 5000 m² wykonanej warstwy nasypu lecz nie mniej niż 3 badania na warstwę, na każdej dziennej działce roboczej,
- w przypadku badania wtórnego modułu odkształcenia E_2 górnych warstw nasypu i podstawy nasypu:
w 3 punktach na każde 2000 m² wykonanej warstwy lecz nie mniej niż 5 badań na warstwę, na każdej dziennej działce roboczej,
- 1 x na zjazd,
- 1 x na 100 mb nasypu jako wypełnienia poboczy i pod chodnikami.

6.3. Dokładność wykonania nasypów

Poniższe pomiary należy wykonać taśmą, szablonem, łątą o długości 3m i poziomką elektroniczną lub niwelatorem. Częstotliwość pomiarów wynosi:

co 200 m – w punktach głównych łuku, na prostych,

co 100 m – na łukach o $R \geq 100$ m,

co 50 m – na łukach o $R < 100$ m oraz w miejscach które budzą wątpliwości,

przy wykonywaniu nasypów nieliniowych, miejscowych – w punktach charakterystycznych.

Powinny zostać spełnione poniższe warunki:

6.4. Górna warstwa nasypu

- nierówność powierzchni wyprofilowanego i zagęszczonego nasypu, mierzona łątą 3m nie może być większa niż ± 4 cm;
- pochylenie poprzeczne powierzchni mierzone łątą 3m i poziomką elektroniczną, nie różniące się od założonego o więcej niż $\pm 1,0$ %;
- różnica w stosunku do projektowanych rzędnych powierzchni nie może przekraczać -3cm, +2cm. Wymaga się aby 95% zmierzonych rzędnych nie przekraczało dopuszczalnych odchyłek.

6.5. Górna warstwa nasypu jako bezpośrednie podłoże konstrukcji nawierzchni

- nierówność powierzchni wyprofilowanego i zagęszczonego nasypu, mierzona łątą 3m nie może być większa niż ± 3 cm;
- pochylenie poprzeczne powierzchni mierzone łątą 3m i poziomką elektroniczną, nie różniące się od założonego o więcej niż $\pm 0,5$ %;

- różnica w stosunku do projektowanych rzędnych powierzchni nie może przekraczać -2cm, +0cm. Wymaga się aby 95% zmierzonych rzędnych nie przekraczało dopuszczalnych odchyleń.

6.6. Korpus ziemny

- oś korpusu drogowego w wykopie przesunięta od osi projektowanej o nie więcej niż ± 10 cm,
- szerokość górnej powierzchni korpusu ziemnego w wykopie nie większa niż ± 10 cm.

6.7. Skarpy i przeciwskarpy nasypu

wskaźnik zagęszczenia gruntu na skarpach nasypu $I_s \geq 0,95$,

pochylenie skarpy i przeciwskarp rowów nie może różnić się od projektowanego o więcej niż $\pm 10\%$;

maksymalna nierówność powierzchni skarpy i przeciwskarp przed humusowaniem nie może przekraczać ± 10 cm – mierzona łąką 3m,

6.8. Rowy

szerokość dna rowu nie może różnić się od szerokości projektowanej o więcej niż ± 5 cm;

różnice w rzędnych profilu dna rowu nie mogą przekraczać + 1cm, - 3cm;

6.9. Zasady postępowania z wadliwie wykonanymi robotami

Wszystkie materiały nie spełniające wymagań podanych w odpowiednich punktach specyfikacji, zostaną odrzucone.

Jeśli materiały nie spełniające wymagań zostaną wbudowane lub zastosowane, to na polecenie Inżyniera Wykonawca wymieni je na właściwe, na koszt własny.

Wszystkie Roboty, które wykazują większe odchylenia wyników od wymagań określonych w punktach 5 i 6 niniejszej ST podlegają niezbędnym poprawkom lub rozbiórce i ponownemu wykonaniu, zależnie od decyzji Inżyniera, na koszt i staraniem Wykonawcy.

7. OBMIAR ROBÓT

7.1. Ogólne zasady obmiaru robót

Ogólne zasady obmiaru robót podano w SST D.00.00.00 „Wymagania ogólne”.

7.2. Jednostka obmiarowa

Jednostką obmiarową wykonania nasypów dla robót drogowych wraz z wszelkimi czynnościami określonymi w niniejszej SST, jest metr sześcienny (m^3), w rozbiściu na:

wykonanie nasypów z gruntu kat. I ÷ IV uzyskanego z wykopu (ukopu),

8. ODBIÓR ROBÓT

Ogólne zasady odbioru robót

Ogólne zasady odbioru robót podano w SST D.00.00.00 „Wymagania ogólne”.

Roboty ziemne uznaje się za wykonane zgodnie z Dokumentacją Projektową, jeżeli wszystkie wyniki badań przeprowadzonych przy odbiorach okazały się zgodne z wymogami.

Przy odbiorze sprawdza się pochylenie górnej warstwy nasypu i nachylenie skarpy.

Pomiary w czasie odbioru powinny być przeprowadzone przez Wykonawcę w obecności Inżyniera na zasadach określonych w SST D.00.00.00. „Wymagania Ogólne” dla Robót zanikających i ulegających zakryciu.

9. PODSTAWA PŁATNOŚCI

9.1. Ogólne ustalenia dotyczące podstawy płatności

Ogólne ustalenia dotyczące podstawy płatności podano w SST D.00.00.00 „Wymagania ogólne”.

9.2. Cena jednostki obmiarowej

Płaci się za jednostkę obmiarową wg p.7.2 wykonanego nasypu, na podstawie obmiaru i oceny jakości Robót w oparciu o wyniki pomiarów i badań laboratoryjnych..

Cena jednostkowa jest ceną uśrednioną dla założonego sposobu wykonania i obejmuje:

Dla nasypów z gruntu uzyskanego z wykopu (ukopu)/dokopu

- prace przygotowawcze i wytyczeniowe,
- załadunek i dowóz gruntu z ukopu bezpośrednio w miejsce wbudowania lub na składowisko (odkład)
- ewent. ponowny załadunek i dowóz gruntu ze składowiska (odkładu)/dokopu w miejsce wbudowania,
- koszty składowiska łącznie z kosztami pozyskania miejsca odkładu (dzierżawy), składowania, likwidacji i rekultywacji terenu po składowisku, jak również koszty wykonania i rozebrania dróg dojazdowych do składowiska
- koszty oczyszczenia dróg transportu z resztek przewożonego gruntu,
- koszty zapewnienia i utrzymania odprowadzania wód gruntowych i opadowych poza obszar robót ziemnych,
- koszty ulepszenia gruntu w podstawie nasypu i poszczególnych warstwach w sytuacjach przewidzianych w niniejszej ST,

- wbudowanie, profilowanie i zagęszczenie gruntu,
- doprowadzenie gruntu w podstawie nasypu i w warstwach nasypu do wilgotności optymalnej przez zraszanie wodą lub osuszanie (w tym wapnem), niezależnie od przyczyny braku wilgotności optymalnej w stanie naturalnym,
- profilowanie powierzchni skarp nasypów,
- wykonanie i utrzymanie odwodnienia nasypów podczas prowadzenia Robót,
- wykonanie wszystkich niezbędnych badań, pomiarów, prób i sprawdzeń,
- oznakowanie i zabezpieczenie Robót i jego utrzymanie,
- wykonanie innych czynności niezbędnych do realizacji Robót objętych niniejszą ST, zgodnie z Dokumentacją Projektową.

PRZEPISY ZWIĄZANE

Normy

PN-S-02205:1998	Drogi samochodowe. Roboty ziemne. Wymagania i badania
PN-B-04481:1988	Grunty budowlane. Badania próbek gruntów
PN-B-02481:1998	Geotechnika. Terminologia podstawowa, symbole literowe i jednostki miar.
PN-B-04493:1960	Grunty budowlane. Oznaczanie kapilarności biernej
PN-EN 933-8:2001	Badania geometrycznych właściwości kruszyw Część 8: Ocena zawartości drobnych cząstek. Badania wskaźnika piaskowego.
PN-EN 5:2001	1097- Badania mechanicznych i fizycznych właściwości kruszyw Część 5: Oznaczanie zawartości wody przez suszenie w suszarce z wentylacją
PN-EN 1:2000	1744- Badania chemicznych właściwości kruszyw. Analiza chemiczna
BN-77/8931-12	Oznaczenie wskaźnika zagęszczenia gruntu

Inne dokumenty

Instrukcja badań podłoża gruntowego budowli drogowych i mostowych, GDDP, Warszawa 1998.
Wytyczne wzmacniania podłoża gruntowego w budownictwie drogowym, IBDiM, Warszawa 2002.
WT-4 2010 Wymagania techniczne. Mieszanki niezwiązane do dróg krajowych, IBDiM, Warszawa 2010.
Stigler-Szydło E.: Posadowienie budowli infrastruktury transportu lądowego. Dolnośląskie Wydawnictwo Edukacyjne. Wrocław 2005.
Rozporządzenie MTiGM z dnia 02-03-1999r. w sprawie warunków technicznych, jakim powinny odpowiadać drogi publiczne i ich usytuowanie (Dz.U.Nr 43, poz.430).

D.04.01.01 KORYTO WRAZ Z PROFILOWANIEM I ZAGĘSZCZENIEM PODŁOŻA

1. WSTĘP

1.1. Przedmiot Specyfikacji Technicznej

Przedmiotem niniejszej Specyfikacji Technicznej są wymagania dotyczące wykonania i odbioru robót związanych z wykonaniem koryta wraz z profilowaniem i zagęszczeniem podłoża.

1.2. Zakres stosowania SST

Specyfikacja Techniczna jest stosowana jako dokument kontraktowy przy zleceniu i realizacji robót wymienionych w punkcie 1.1. SST D.00.00.00. „Wymagania ogólne”.

1.3. Zakres robót objętych SST

Ustalenia zawarte w niniejszej specyfikacji dotyczą zasad prowadzenia robót związanych z wykonaniem koryta przeznaczonego do ułożenia konstrukcji nawierzchni jezdni, chodników, zjazdów i zatok w lokalizacjach zgodnych z Dokumentacją Projektową.

1.4. Określenia podstawowe

Określenia podane w niniejszej specyfikacji są zgodne z normami, wytycznymi i określeniami podanymi w SST D.00.00.00. „Wymagania ogólne”.

1.5. Ogólne wymagania dotyczące robót

Wykonawca robót jest odpowiedzialny za jakość wykonanych robót oraz za ich zgodność z Dokumentacją Projektową, SST i poleceniami Nadzoru.

Ogólne wymagania dotyczące robót podano w SST D.00.00.00 „Wymagania ogólne”.

2. MATERIAŁY

2.1. Ogólne wymagania dotyczące materiałów

Ogólne wymagania dotyczące materiałów, ich pozyskiwania i składowania podano w D.00.00.00 „Wymagania ogólne”.

2.2. Rodzaje materiałów

Nadmiar materiału pozyskany w czasie profilowania należy sklasyfikować wg zapisów D.02.01.01 i odwieźć na właściwe składowisko lub wysypisko.

W skład materiałów wykorzystywanych do wykonania robót ziemnych wchodzi również wszelkie materiały (spoiwa, środki chemiczne) niezbędne do wykonania przesuszenia zawilgoconego podłoża. Wybrany przez Wykonawcę materiał zostanie przedstawiony Inżynierowi do zatwierdzenia.

2.3. Zgodność z Dokumentacją Geologiczną

Z uwagi na występujące anomalie pogodowe, istnieje prawdopodobieństwo wystąpienia różnic w zawilgoceniu gruntów oraz w stanie gruntów spoiwystych w stosunku do Dokumentacji Projektowej. Różnice te nie stanowią istotnych różnic w budowie geologicznej, o których mowa powyżej. W takich sytuacjach Wykonawca w ramach Ceny Kontraktowej przewidzi właściwe metody wykonania Robót, uwzględniające zastany stan wilgotności gruntów.

3. SPRZĘT

3.1. Ogólne wymagania dotyczące sprzętu

Ogólne wymagania dotyczące sprzętu podano w SST D.00.00.00 „Wymagania ogólne”.

3.2. Sprzęt do wykonania robót

Używany sprzęt powinien ponadto być zgodny z ofertą Wykonawcy i PZJ oraz uzyskać akceptację Inżyniera. Przy mechanicznym wykonywaniu profilowania i zagęszczania podłoża gruntowego Wykonawca powinien dysponować m.in. następującym sprawnym technicznie sprzętem:

- równiarki,
- spycharki,
- koparko-ładowarki,
- sprzęt ręczny.
- walce stalowe gładkie i okołkowane,
- walce ogumione,
- lekkie walce ręczne,

- zagęszczarki płytowe wibracyjne ręczne,
- sprzęt do odwodnienia terenu robót ziemnych zgodnie z technologią Wykonawcy, pozwalający na prawidłowe odwodnienie.
- sprzęt do przesuszania gruntów w podłożu, zgodnie z technologią Wykonawcy, pozwalający na właściwe rozprzodzenie środka osuszającego na gruncie i jego wymieszanie na założoną przez Wykonawcę głębokość.
- inny sprzęt ręczny,

Wykonawca do profilowania i zagęszczenia podłoża może użyć innego sprzętu wymienionego w PZJ i zaakceptowanego przez Inżyniera. Wykonawca jest zobowiązany do używania jedynie takiego rodzaju sprzętu, który nie spowoduje niekorzystnego wpływu na właściwości gruntu zarówno w miejscu jego naturalnego zalegania, jak też w czasie odpajania, transportu, wbudowania i zagęszczania oraz nie spowoduje niekorzystnego wpływu na środowisko oraz uszkodzeń istniejącej kanalizacji. Sprzęt używany w robotach ziemnych i montażowych powinien być zgodny z ofertą Wykonawcy i powinien uzyskać akceptację Nadzoru. Do profilowania koryta należy użyć sprzętu dostosowanego do szerokości wykopu, a w razie potrzeby również sprzętu do ręcznego prowadzenia robót.

4. TRANSPORT

4.1. Ogólne wymagania dotyczące transportu

Ogólne wymagania dotyczące transportu podano w SST D.00.00.00 „Wymagania ogólne”.

4.2. Transport sprzętu i materiałów

Ewentualny nadmiar gruntu z profilowania podłoża należy wywieźć samochodami samowładowymi na składowisko lub wysypisko Wykonawcy, z zachowaniem czystości dróg dojazdowych. Wykonawca pokryje wszelkie koszty składowania i utylizacji nadmiaru gruntu. Wybór środków transportu oraz metod transportu powinien być dostosowany do kategorii gruntu (materiału), jego objętości, technologii odpajania i załadunku oraz odległości transportu.

Grunty z wykopów należy przewozić w sposób uniemożliwiający wysypywanie się przewożonego materiału na drogę lub nanoszenie gruntu na kołach samochodów na drogi dojazdowe. W wypadku wystąpienia zanieczyszczenia dróg dojazdowych przewożonym materiałem Wykonawca podejmie środki w celu uprzątnięcia materiału oraz uniemożliwienia dalszego zanieczyszczenia dróg lub poniesie koszty tych czynności wykonanych przez odpowiednie służby lub innych Wykonawców wskazanych przez Nadzór.

5. WYKONANIE ROBÓT

5.1. Ogólne zasady wykonania robót

Ogólne zasady wykonania robót podano w SST D.00.00.00 „Wymagania ogólne”.

5.2. Warunki przystąpienia do robót

Wykonawca przedstawi Inżynierowi do akceptacji Projekt Organizacji Robót i Harmonogram Robót uwzględniający wszystkie warunki, w jakich będzie wykonywane i profilowane koryto. Harmonogram powinien uwzględniać wykonanie Robót odcinkami w taki sposób, aby zabezpieczyć koryto przed zawilgoceniem. W czasie prowadzenia Robót należy wykonać tymczasowe odwodnienie w celu odprowadzenia ewentualnych wód opadowych.

5.3. Profilowanie i zagęszczenie podłoża

Wykonawca dokona zabezpieczenia dna koryta przed przedostawaniem się do niego i gromadzeniem się wody (opadowej i gruntowej). W tym celu, niezależnie od budowy urządzeń stanowiących elementy systemów odwadniających ujętych w Dokumentacji Projektowej, Wykonawca powinien, o ile wymagają tego warunki terenowe i wodne, wykonać urządzenia, które zapewniają odprowadzenie wód gruntowych i opadowych poza obszar robót ziemnych, tak aby zabezpieczyć grunty przed zawilgoceniem i nawodnieniem. Wykonawca będzie własnym staraniem utrzymywał system odwodnienia przez cały niezbędny czas. Wykonawca ma obowiązek takiego prowadzenia Robót, aby powierzchnia gruntu nadawać w całym okresie trwania Robót spadki, zapewniające prawidłowe odwodnienie, zaleca się postępowanie z powierzchnią podłoża w kierunku podnoszenia się niwelety. Koszty zapewnienia i utrzymania odprowadzania wód gruntowych i opadowych poza obszar podłoża-koryta Wykonawca ujmie w Cenie Kontraktowej. Jeżeli grunty w dnie koryta ulegną nadmiernemu zawilgoceniu, które spowoduje ich czasową nieprzydatność, niezależnie od przyczyn ich powstania Wykonawca w ramach Ceny Kontraktowej przed przystąpieniem do dalszych Robót powinien odczekać do czasu ich naturalnego osuszenia do wilgotności optymalnej lub użyć środków przyspieszających ten proces, zaakceptowanych przez Inżyniera.

Jeżeli wskutek zaniedbania Wykonawcy grunty ulegną nawodnieniu, które spowoduje ich długotrwałą nieprzydatność, Wykonawca ma obowiązek usunięcia tych gruntów i zastąpienia ich gruntami przydatnymi na własny koszt, bez jakichkolwiek dodatkowych opłat ze strony Zamawiającego za te czynności, jak również za dowieziony grunt. Po oczyszczeniu powierzchni podłoża należy sprawdzić, czy istniejące rzędne terenu umożliwiają uzyskanie po profilowaniu zaprojektowanych rzędnych podłoża. Zaleca się, aby rzędne terenu przed profilowaniem były o co najmniej 5cm wyższe niż projektowane rzędne podłoża.

Jeżeli powyższy warunek nie jest spełniony i występują zaniżenia poziomu w podłożu przewidzianym do profilowania, Wykonawca powinien spulchnić podłoże na głębokość zaakceptowaną przez Inżyniera, dowieźć dodatkowy grunt spełniający wymagania obowiązujące dla górnej strefy korpusu, w ilości koniecznej do uzyskania wymaganych rzędnych wysokościowych i zagęścić warstwę do uzyskania wartości wskaźnika zagęszczenia wg Tab.1.

Wykonanie podłoża (dna koryta) pod konstrukcje nawierzchni polega na profilowaniu dna koryta do wymaganego profilu (rzędnych, spadków podłużnych i poprzecznych) oraz zagęszczenie zgodnie z Dokumentacją Projektową. Spadki poprzeczne pod warstwy leżące bezpośrednio na podłożu, należy wykonać zgodnie z Dokumentacją Projektową. Bezpośrednio po profilowaniu podłoża należy przystąpić do jego dogęszczania przez wałowanie.

Jakiegokolwiek nierówności powstałe przy zagęszczaniu powinny być naprawione przez Wykonawcę w sposób zaakceptowany przez Inżyniera. Pojawiające się w trakcie zagęszczania ulepszanego podłoża zaniżenia, rozwarstwienia, powinny być natychmiast naprawiane przez wymianę mieszanki na pełną głębokość, wyrównanie i ponowne zagęszczenie. Powierzchnia zagęszczonej warstwy ulepszanego podłoża powinna mieć prawidłowy przekrój poprzeczny i jednolity wygląd.

Wilgotność gruntu podłoża przy zagęszczeniu nie powinna różnić się od wilgotności optymalnej:

- w gruntach niespoistych $\pm 2\%$,
- w gruntach mało i średnio spoistych $+ 0\%$, $- 2\%$.

W przypadku gdy wilgotność naturalna gruntów odsłoniętych przez Wykonawcę na dnie koryta, wykazuje odchyłki przekraczające wykazane powyżej, a Dokumentacja Projektowa nie przewiduje na tych odcinkach stabilizacji spoiwami hydraulicznymi, Wykonawca w ramach Ceny Kontraktowej dokona doprowadzenia wilgotności gruntu do wilgotności optymalnej poprzez zastosowanie:

- dodatkowego zraszania wodą,
- naturalnego przesuszenia gruntu,
- przesuszenia przez zastosowanie wapna palonego.

Jeżeli grunt nie spełnia tych wymagań bez względu na przyczyny ich powstania, Wykonawca w ramach Ceny Kontraktowej doprowadzi grunt do właściwej wilgotności. Nie dopuszcza się zagęszczania gruntu bez wcześniejszego doprowadzenia gruntu do wilgotności optymalnej.

Wybrany przez siebie sposób osuszania gruntów podłoża, uwzględniający konkretne środki osuszające i dostosowany do nich właściwy sprzęt, Wykonawca opisze w PZJ i przedstawi przed rozpoczęciem Robót Inżynierowi do zatwierdzenia.

Wykonawca będzie chronił wyprofilowane i zagęszczone podłoże-koryto przed nadmiernym zawilgoceniem zgodnie z wyżej opisanymi zasadami. Po ewentualnym osuszeniu lub naprawie wyprofilowanego i zagęszczonego koryta, Wykonawca ma obowiązek powtórzenia wszystkich badań odbiorowych.

5.4. Wymagania dotyczące zagęszczenia i nośności

Bezpośrednio po doprowadzeniu gruntu w dnie koryta do wilgotności optymalnej i wyprofilowaniu podłoża należy przystąpić do jego zagęszczania. Zagęszczanie należy prowadzić przy wilgotności optymalnej i kontynuować do osiągnięcia wskaźnika zagęszczenia podłoża I_s lub I_o oraz wtórnego modułu odkształcenia E_2 , badanych i zgodnych:

z SST D.02.01.01 – dla podłoża w dnie wykopu jako podłoża konstrukcji nawierzchni,

5.5. Utrzymanie wyprofilowanego i zagęszczonego podłoża (dna koryta)

Podłoże (dno koryta) po wyprofilowaniu i zagęszczeniu powinno być utrzymywane w dobrym stanie.

Jeżeli po wykonaniu robót związanych z profilowaniem i zagęszczeniem podłoża nastąpi przerwa w robotach i Wykonawca nie przystąpi natychmiast do układania kolejnych warstw konstrukcyjnych, to powinien on zabezpieczyć podłoże przed nadmiernym zawilgoceniem. Wybrane przez siebie rozwiązanie Wykonawca przedstawia do akceptacji Inżynierowi.

W przypadku nadmiernego zawilgocenia i nawodnienia wyprofilowanego i zagęszczonego podłoża, należy postępować zgodnie z zapisem w p.5.3.

5.6. Wilgotność zagęszczanego gruntu

Wilgotność technologiczna gruntu w czasie jego zagęszczania powinna być dostosowana do metody zagęszczania i rodzaju stosowanego sprzętu. Decydującym kryterium jest możliwość zagęszczenia gruntu potrzebnego do uzyskania wymaganego poziomu nośności. W przypadku zagęszczania walcami statycznymi wilgotność powinna być zbliżona do optymalnej, oznaczonej wg próby normalnej metodą I i II wg PN-B-04481. Odchylenia od wilgotności optymalnej nie powinny przekraczać następujących wartości:

- w gruntach niespoistych $\pm 2\%$,
- w gruntach mało i średnio spoistych $+ 0\%$, $- 2\%$,

W przypadku użycia sprzętu wibracyjnego zalecana jest wilgotność mniejsza od optymalnej, ustalona na odcinku próbnym. Jeżeli wilgotność gruntu przeznaczonego do zagęszczania jest większa od wilgotności optymalnej o wartość większą od podanych odchyień, to grunt należy osuszyć.

podbudowy należy wykonać zgodnie z Dokumentacją Projektową.

5.7. Profilowanie podłoża

Przed przystąpieniem do profilowania podłoże powinno być oczyszczone ze wszelkich zanieczyszczeń. Należy usunąć błoto i grunt, który uległ nadmiernemu nawilgoceniu.

Po oczyszczeniu powierzchni podłoża należy sprawdzić, czy istniejące rzędne terenu umożliwiają uzyskanie zaprojektowanych rzędnych podłoża. Zaleca się, aby rzędne przed profilowaniem były o co najmniej 5cm wyższe niż projektowane rzędne podłoża. W przypadku zaniżenia poziomu należy spulchnić podłoże na głębokość uzgodnioną z Nadzorem, dostarczyć dodatkowy grunt spełniający wymagania obowiązujące dla górnej strefy korpusu ziemnego wg normy PN-S-02205 i zagęścić warstwę do uzyskania właściwej wartości wskaźnika zagęszczenia. Przed przystąpieniem do profilowania oczyszczonego podłoża jego powierzchnię należy dogęścić.

6. KONTROLA JAKOŚCI ROBÓT

6.1. Ogólne zasady kontroli jakości robót

Ogólne zasady kontroli jakości robót podano w SST D.00.00.00 „Wymagania ogólne”.

6.2. Badania w czasie robót

W wypadku wątpliwości, co do jakości wykonanych Robót, Inżynier może zażądać wykonania badań dodatkowych lub zmienić częstotliwość ich wykonania w stosunku do częstotliwości podanej w niniejszej ST.

W czasie prowadzenia Robót należy sprawdzać zagęszczenie podłoża-koryta zgodnie z wymaganiami wg p.5.4. Kontrolne badania wilgotności naturalnej gruntu podczas zagęszczania można przeprowadzać np. z wykorzystaniem lancy do badań wilgotności. Badania odbiorowe należy przeprowadzać wyłącznie metodą suszenia w suszarkach wg PN-EN 1097-5:2001, na próbkach pobranych podczas badań wskaźnika zagęszczenia warstwy. Wilgotność gruntu podłoża powinna być równa wilgotności optymalnej z tolerancją podaną w p.5.3.

6.3. Dokładność wykonania podłoża (dna koryta)

6.3.1. Dla podłoża koryta w gruncie rodzimym, na którym będzie wykonywana warstwa ulepszonego podłoża:

- nierówność powierzchni wyprofilowanego i zagęszczonego dna koryta, mierzona łąką 3m nie może być większa niż ± 4 cm;
- pochylenie poprzeczne powierzchni mierzone łąką 3m i poziomnicą elektroniczną, nie różniące się od założonego o więcej niż $\pm 1,0$ %;
- różnica w stosunku do projektowanych rzędnych powierzchni nie może przekraczać -3cm, +2cm. Wymaga się aby 95% zmierzonych rzędnych nie przekraczało dopuszczalnych odchyleń,
- ukształtowanie osi w planie ± 10 cm,
- szerokość dna koryta, nie większa niż ± 10 cm.

6.3.2. Dla podłoża koryta w gruncie rodzimym, konstrukcji nawierzchni bez warstwy ulepszonego podłoża:

- nierówność powierzchni wyprofilowanego i zagęszczonego dna koryta, mierzona łąką 3m nie może być większa niż ± 3 cm;
- pochylenie poprzeczne powierzchni mierzone łąką 3m i poziomnicą elektroniczną, nie różniące się od założonego o więcej niż $\pm 0,5$ %;
- różnica w stosunku do projektowanych rzędnych powierzchni nie może przekraczać -2cm, +0cm. Wymaga się aby 95% zmierzonych rzędnych nie przekraczało dopuszczalnych odchyleń,
- ukształtowanie osi w planie ± 10 cm,
- szerokość dna koryta, nie większa niż ± 10 cm.

6.4. Zasady postępowania z odcinkami o niewłaściwych cechach geometrycznych

Wszystkie powierzchnie, które wykazują większe odchylenia wymagań od określonych w niniejszej ST podlegają niezbędnym poprawkom lub rozbiórce i ponownemu wykonaniu, zależnie od decyzji Inżyniera, na koszt i staraniem Wykonawcy.

7. OBMIAR ROBÓT

7.1. Ogólne zasady obmiaru robót

Ogólne zasady obmiaru robót podano w SST D.00.00.00 „Wymagania ogólne”.

7.2. Jednostka obmiarowa

Jednostką obmiarową jest dla wyprofilowanego i zagęszczonego podłoża (dna koryta), jest – metr kwadratowy m^2 .

8. ODBIÓR ROBÓT

8.1. Ogólne zasady odbioru robót

Ogólne zasady odbioru robót podano w SST D.00.00.00 „Wymagania ogólne”.

Roboty ziemne uznaje się za wykonane zgodnie z Dokumentacją Projektową, jeżeli wszystkie wyniki badań przeprowadzonych przy odbiorach okazały się zgodne z wymaganiami.

Do odbioru Wykonawca powinien przedstawić wszystkie dokumenty z bieżącej kontroli jakości robót. Ponadto Wykonawca powinien przygotować i przedstawić tabelarycznie zestawienie wartości wskaźnika zagęszczenia lub pierwotnego i wtórnego modułu odkształcenia oraz stopnia zagęszczenia. Zestawienia powinny zawierać daty badań i miejsca pobrania próbek. W przypadku niezgodności choć jednego elementu Robót z wymaganiami, Roboty uznaje się za wykonane niezgodnie z Dokumentacją Projektową i ST. Wykonawca zobowiązany jest do ich naprawy na własny koszt i własnym staraniem. Technologia naprawy musi być uzgodniona z Inżynierem.

9. PODSTAWA PŁATNOŚCI

9.1. Ogólne ustalenia dotyczące podstawy płatności

Ogólne ustalenia dotyczące podstawy płatności podano w SST D.00.00.00 „Wymagania ogólne”.

9.2. Cena jednostki obmiarowej

Płatność należy przyjmować na podstawie obmiaru i oceny jakości robót w oparciu o wyniki pomiarów i badań. Cena jednostki obmiarowej obejmuje:

- prace pomiarowe i przygotowawcze,
- wykonanie koryta na projektowaną głębokość,
- załadunek, wywóz i zagospodarowanie gruntu powstałego podczas korytowania, zgodnie z Ustawą o odpadach i zgodnie z przepisami ochrony środowiska, poprzez wywóz na właściwe składowisko lub wysypisko Wykonawcy,
- pokrycie kosztów kwalifikacji materiału, składowiska/wysypiska łącznie z kosztami pozyskania miejsca odkładu, składowania, utylizacji i rekultywacji.
- koszty zapewnienia i utrzymania odprowadzania wód gruntowych i opadowych poza obszar podłoża-koryta,
- doprowadzenie gruntu w dnie koryta do wilgotności optymalnej,
- profilowanie podłoża,
- ewentualny załadunek, wywóz i zagospodarowanie nadmiaru gruntu powstałego podczas profilowania podłoża, zgodnie z ustawą o odpadach i zgodnie z przepisami ochrony środowiska, poprzez wywóz na właściwe składowisko lub wysypisko Wykonawcy,
- pokrycie kosztów składowiska/wysypiska łącznie z kosztami pozyskania miejsca odkładu, składowania, utylizacji i rekultywacji,
- zagęszczenie podłoża,
- koszty ulepszenia gruntu w dnie koryta w sytuacjach przewidzianych w niniejszej ST,
- wykonanie wszystkich niezbędnych badań, pomiarów, prób i sprawdzeń,
- koszty bieżącego oczyszczania dróg używanych do transportu – usuwanie zanieczyszczeń nanoszonych samochodami przewożącymi grunt,
- oznakowanie i zabezpieczenie Robót i jego utrzymanie,
- wykonanie innych czynności niezbędnych do realizacji Robót objętych niniejszą ST, zgodnie z Dokumentacją Projektową.

10. PRZEPISY ZWIĄZANE

Normy

PN-S-02205:1998	Drogi samochodowe. Roboty ziemne. Wymagania i badania.
BN-77/8931-12	Oznaczenie wskaźnika zagęszczenia gruntu.
PN-EN 1097-5:2001	Badania mechanicznych i fizycznych właściwości kruszyw Część 5: Oznaczanie zawartości wody przez suszenie w suszarce z wentylacją
PN-B-04481:1988	Grunty budowlane. Badania próbek gruntu
BN-68/8931-04	Drogi samochodowe. Pomiar równości nawierzchni planografem i łąką

Inne dokumenty

Instrukcja badań podłoża gruntowego budowli drogowych i mostowych, GDDP, Warszawa 1998.

Wytyczne wzmocnienia podłoża gruntowego w budownictwie drogowym, IBDiM, Warszawa 2002.

D.04.03.01 OCZYSZCZENIE I SKROPIENIE WARSTW KONSTRUKCYJNYCH

1. WSTĘP

1.1. Przedmiot Specyfikacji Technicznej

Przedmiotem niniejszej SST są wymagania dotyczące wykonania i odbioru robót związanych z oczyszczeniem i skropieniem warstw konstrukcyjnych nawierzchni.

1.2. Zakres stosowania SST

Szczegółowa Specyfikacja Techniczna stosowana jest jako dokument przetargowy i kontraktowy przy zleceniu i realizacji robót wymienionych w punkcie 1.1. SST D.00.00.00. „Wymagania ogólne”.

1.3. Zakres robót objętych SST

Ustalenia zawarte w niniejszej SST mają zastosowanie przy wykonywaniu warstw asfaltowych nawierzchni. Oczyszczenie i skropienie warstw konstrukcyjnych należy wykonać przed ułożeniem każdej następnej warstwy nawierzchni z mieszanki mineralno - asfaltowej.

Oczyszczenia i skropienia wymaga:

- powierzchnia podbudowy z kruszywa przed ułożeniem warstwy podbudowy z betonu asfaltowego,
- powierzchnia podbudowy z betonu asfaltowego przed ułożeniem warstwy wiążącej,
- cała powierzchnia przed ułożeniem warstwy ścieralnej.

Ustalenia niniejszej SST dotyczą również:

- pokrycia powierzchni bocznej krawężników do wysokości układanych warstw podbudowy, wiążącej i ścieralnej (12cm od powierzchni górnej krawężnika, 2cm od krawężnika najazdowego i na przejściach dla pieszych, całą wysokość dla krawężników wtopionych oraz urządzeń zlokalizowanych w warstwach bitumicznych – zwieńczenia studni kanalizacyjnych i wpustów deszczowych) emulsją asfaltową przy ich styku z warstwami betonu asfaltowego.

Dopuszcza się zastosowanie taśm bitumicznych gotowych na styku jezdni – krawężniki oraz jezdni – zwieńczenia urządzeń.

1.4. Określenia podstawowe

Określenia są zgodne z obowiązującymi, odpowiednimi polskimi normami i z definicjami podanymi w SST D.00.00.00. „Wymagania Ogólne”.

1.5. Ogólne wymagania dotyczące robót

Wykonawca jest odpowiedzialny za jakość wykonania robót oraz za ich zgodność z dokumentacją projektową, SST i poleceniami Nadzoru.

Ogólne wymagania dotyczące robót podano w SST D.00.00.00. „Wymagania ogólne”.

2. MATERIAŁY

2.1. Podstawowe wymagania dotyczące materiałów

Materiały do skropienia warstw konstrukcji nawierzchni muszą być zaakceptowane przez Nadzór. Do każdej ilości jednorazowo wysyłanego materiału dołączona powinna być deklaracja zgodności wyrobu wystawiona przez producenta i posiadać oznakowanie wyrobu znakiem B lub CE z powołaniem na normę PN-EN 13808.

2.2. Emulsje asfaltowe

Do skropienia powierzchni warstwy podbudowy z kruszywa stabilizowanego mechanicznie należy użyć kationowych emulsji asfaltowych stosowanych do do powierzchniowych utwaleń (PU). Emulsja winna spełniać wymagania Tablicy 5 WT-3 Emulsje asfaltowe 2009.

Do skropienia powierzchni pod warstwę wiążącą należy użyć kationowych emulsji asfaltowych stosowanych do złączania warstw nawierzchni (ZM). Emulsja winna spełniać wymagania Tablicy 2 WT-3 Emulsje asfaltowe 2009.

Do skropienia powierzchni pod warstwę ścieralną SMA należy użyć kationowych emulsji modyfikowanych polimerami stosowanych do złączania warstw nawierzchni (ZM). Emulsja winna spełniać wymagania Tablicy 3 WT-3 Emulsje asfaltowe 2009.

Właściwości emulsji powinny być zgodne z „Wymagania techniczne. Kationowe emulsje asfaltowe na drogach publicznych. WT-3 Emulsje asfaltowe 2009.”

3. SPRZĘT

Ogólne wymagania dotyczące sprzętu podano w SST D.00.00.00 „Wymagania ogólne”.

Do oczyszczania warstw nawierzchni należy stosować: szczotki mechaniczne, sprzęt pomocniczy: sprężarki, zbiorniki z wodą, szczotki ręczne. Zaleca się używanie szczotek wyposażonych w urządzenia odpylające.

Do skrapiania warstw nawierzchni należy używać skrapiarkę lepiszcza. Skrapiarka powinna być wyposażona w urządzenia pomiarowo-kontrolne pozwalające na sprawdzanie i regulowanie następujących parametrów: temperatury rozkładanego lepiszcza, prędkości poruszania się skrapiarki, ilości lepiszcza.

Skrapiaarka powinna zapewnić rozkładanie lepiszcza z tolerancją $\pm 10\%$ od ilości założonej. Do pokrycia emulsją miejsc trudnodostępnych oraz bocznych powierzchni krawężników należy użyć końcówki skrapiaarki do ręcznego spryskiwania ewentualnie szczotek lub pędzli.

4. TRANSPORT

Ogólne wymagania dotyczące transportu podano w SST D.00.00.00 „Wymagania ogólne” pkt. 4.

Transport emulsji powinien odbywać się w cysternach samochodowych. Cysterny, pojemniki i zbiorniki przeznaczone do transportu lub składowania emulsji powinny być czyste i nie powinny zawierać resztek innych lepiszczy.

5. WYKONANIE ROBÓT

5.1. Oczyszczenie warstw nawierzchni

Oczyszczenie warstw nawierzchni polega na usunięciu luźnego materiału, brudu, błota i kurzu przez oczyszczenie mechaniczne lub przy użyciu sprężonego powietrza.

5.2. Skropienie warstw nawierzchni

Jeżeli do oczyszczenia warstwy była używana woda to skropienie lepiszczem może nastąpić dopiero po wyschnięciu warstwy.

Temperatura emulsji asfaltowej kationowej powinna mieścić się w przedziale temperaturowym zgodnie z zaleceniami producenta. W razie potrzeby emulsję należy ogrzać do temperatury zapewniającej wymaganą lepkość.

Skropienie powinno być równomierne, a ilość rozkładanego lepiszcza po odparowaniu wody powinna być równa ilości założonej w p.5.3. z tolerancją $\pm 10\%$.

Skropiona emulsją asfaltową warstwa powinna być pozostawiona bez jakiegokolwiek ruchu na okres niezbędny do całkowitego rozpadu emulsji i odparowania wody z emulsji.

Przed ułożeniem warstwy z mieszanki mineralno-asfaltowej Wykonawca powinien zabezpieczyć skropioną warstwę nawierzchni przed uszkodzeniem dopuszczając tylko niezbędny ruch budowlany. Jakiegokolwiek uszkodzenia powierzchni powinny być przez Wykonawcę naprawione.

5.3. Zużycie emulsji

Orientacyjne zużycie emulsji asfaltowej kationowej zgodnej z wymaganiami pkt. 2.2 do skropienia warstw konstrukcyjnych powinno być w takiej ilości, aby po odprowadzeniu wody z emulsji ilości asfaltu wynosiły odpowiednio:

- | | |
|---|---------------------------------|
| - podbudowa z kruszywa stabilizowanego mechanicznie | - 0,5 ÷ 0,7 kg/m ² , |
| - nawierzchnia asfaltowa o chropowatej powierzchni
(po frezowaniu, wcinki w miejscach włączeń) | - 0,2 ÷ 0,5 kg/m ² , |
| - podbudowa asfaltowa | - 0,3 ÷ 0,5 kg/m ² , |
| - warstwa wiążąca asfaltowa | - 0,1 ÷ 0,3 kg/m ² . |

Dokładne zużycie emulsji do złączenia warstw bitumicznych powinno zostać sprawdzone na odcinku próbnym, w zależności od rodzaju warstwy, stanu jej powierzchni oraz zawartości asfaltu w emulsji. Ilość lepiszcza powinna być dobrana w taki sposób, aby zapewniała całkowite pokrycie emulsją skrapianej powierzchni a jednocześnie nie powodowała spływu emulsji po nawierzchni.

6. KONTROLA ROBÓT

6.1. Ogólne zasady kontroli

Ogólne zasady kontroli robót podano w SST D.00.00.00. „Wymagania ogólne”.

6.2. Badania i kontrola w czasie robót

6.2.1. Badania lepiszcza

Wykonawca winien przedstawić deklarację zgodności producenta popartą jego badaniami dla zastosowanej emulsji. Wyniki badań powinny być zgodne z wymaganiami zawartymi w p. 2.2.

6.2.2. Sprawdzenie jednorodności skropienia i zużycia lepiszcza

Jednorodność skropienia powinna być sprawdzana wizualnie.

Kontrolę ilości rozkładanego lepiszcza po odparowaniu wody należy wykonać zgodnie z PN-S-96033 stosując blachę stalową. Badanie należy przeprowadzać każdorazowo przed rozpoczęciem pracy skrapiaarki w danym dniu, wrywkowo w trakcie pracy skrapiaarki oraz w przypadku zmiany parametrów skrapiaarki.

7. OBMIAR ROBÓT

Jednostką obmiarową robót związanych z oczyszczeniem i skropieniem powierzchni warstwy jest **1m²**.

Ogólne zasady obmiaru podano w SST D.00.00.00 „Wymagania ogólne”.

8. ODBIÓR ROBÓT

Odbiór oczyszczonej i skropionej powierzchni jest dokonywany na zasadach odbioru robót zanikających i ulegających zakryciu wg SST D.00.00.00. „Wymagania Ogólne”.

Do odbioru Wykonawca przedstawia wszystkie wyniki badań z bieżącej kontroli emulsji, ilości rozłożonego lepiszcza, deklaracje zgodności producenta emulsji.

9. PODSTAWA PŁATNOŚCI

Płatność za jednostkę należy przyjmować na podstawie obmiaru i oceny jakości robót w oparciu o wyniki pomiarów i badań.

Cena jednostki obmiarowej oczyszczenia i skropienia obejmuje:

- mechaniczne oczyszczenie każdej niżej położonej warstwy konstrukcyjnej nawierzchni z ewentualnym polewaniem wodą lub użyciem sprężonego powietrza w zależności od potrzeb,
- ręczne odspojenie stwardniałych zanieczyszczeń,
- zakup i transport lepiszcza, napełnienie nim skrapiarek oraz podgrzanie do wymaganej temperatury,
- skropienie warstwy lepiszczem w ilości określonej w niniejszej SST,
- pokrycie emulsją powierzchni bocznych krawężników do wysokości układanych warstw,
- przeprowadzenie badań ilości skropienia.
- przeprowadzenie niezbędnych badań laboratoryjnych i pomiarów wymaganych w niniejszej SST,
- wykonanie innych czynności niezbędnych do realizacji robót objętych niniejszą SST, zgodnie z Dokumentacją Projektową.

10. PRZEPISY ZWIĄZANE

1. *Wymagania techniczne. Nawierzchnie asfaltowe na drogach publicznych. WT-2 Nawierzchnie asfaltowe 2008,*
2. *Wymagania techniczne. Kationowe emulsje asfaltowe na drogach publicznych. WT-3 Emulsje asfaltowe 2009,*
3. *Polskie Normy powołane w WT-2 i WT-3.*

D.04.04.02 PODBUDOWA Z KRUSZYWA ŁAMANEGO STABILIZOWANEGO MECHANICZNIE

1. WSTĘP

1.1. Przedmiot SST

Przedmiotem niniejszej SST są wymagania dotyczące wykonania i odbioru podbudowy z kruszywa łamanego stabilizowanego mechanicznie.

1.2. Zakres stosowania SST

Szczegółowa Specyfikacja Techniczna jest stosowana jako dokument kontraktowy przy zlecaniu i realizacji robót wymienionych w punkcie 1.1. SST D.00.00.00. „Wymagania ogólne”.

1.3. Zakres robót objętych SST

Ustalenia zawarte w niniejszej SST mają zastosowanie przy wykonywaniu podbudowy z kruszywa łamanego stabilizowanego mechanicznie o uziarnieniu 0/31,5mm jako podbudowy nowej nawierzchni wg lokalizacji w Dokumentacji Projektowej.

1.4. Określenia podstawowe

1.4.1. **Stabilizacja mechaniczna** – proces technologiczny polegający na odpowiednim zagęszczeniu w optymalnej wilgotności kruszywa o właściwie dobranym uziarnieniu.

1.4.2. **Podbudowa z kruszywa łamanego stabilizowana mechanicznie** – jedna lub więcej warstw zagęszczonej mieszanki, która stanowi warstwę nośną nawierzchni drogowej.

Pozostałe określenia podane w niniejszej specyfikacji są zgodne z odpowiednimi normami związanymi, wytycznymi i określeniami podanymi w SST D.00.00.00. „Wymagania ogólne”

1.5. Ogólne wymagania dotyczące robót

Ogólne wymagania dotyczące robót podano w SST D.00.00.00 „Wymagania Ogólne”.

Wykonawca jest odpowiedzialny za jakość wykonania robót i ich zgodność z Dokumentacją Projektową, SST i poleceniami Nadzoru.

2. MATERIAŁY

2.1. Ogólne wymagania dotyczące materiałów

Ogólne wymagania dotyczące materiałów, ich pozyskiwania i składowania, podano w SST D.00.00.00. „Wymagania Ogólne”.

Wszystkie materiały użyte do budowy powinny pochodzić tylko ze źródeł uzgodnionych i zatwierdzonych przez Nadzór.

2.2. Rodzaje materiałów

Materiałem do wykonania podbudowy z kruszyw łamanych stabilizowanych mechanicznie powinno być kruszywo łamane, uzyskane w wyniku przekruszenia surowca skalnego litego lub kruszywo naturalne kruszone, uzyskane w wyniku przekruszenia kamieni narzutowych i otoczków. Kruszywo uzyskane z przekruszenia kamieni narzutowych i otoczków powinno zawierać co najmniej 80% ziaren łamanych we frakcji powyżej # 4 mm. Za ziarno łamane należy uznać ziarno o wszystkich płaszczyznach przełamanych i szorstkich.

Kruszywo powinno być jednorodne bez zanieczyszczeń obcych i bez domieszek gliny.

Do wykonania podbudowy przewidziano użycie kruszywa łamanego o uziarnieniu 0/31,5 i wody.

2.3. Wymagania dla materiałów

2.3.1. Uziarnienie kruszywa

Do wykonania podbudowy należy zastosować kruszywo o uziarnieniu 0/31,5 mm. Krzywa uziarnienia mieszanki kruszywa powinna leżeć pomiędzy krzywymi granicznymi pól dobrego uziarnienia, podanymi w WT-4.

Krzywa uziarnienia kruszywa powinna być ciągła i nie może przebiegać od dolnej krzywej granicznej uziarnienia do górnej krzywej granicznej uziarnienia na sąsiednich sitach. Wymiar największego ziarna kruszywa nie może przekraczać 2/3 grubości warstwy układanej jednorazowo.

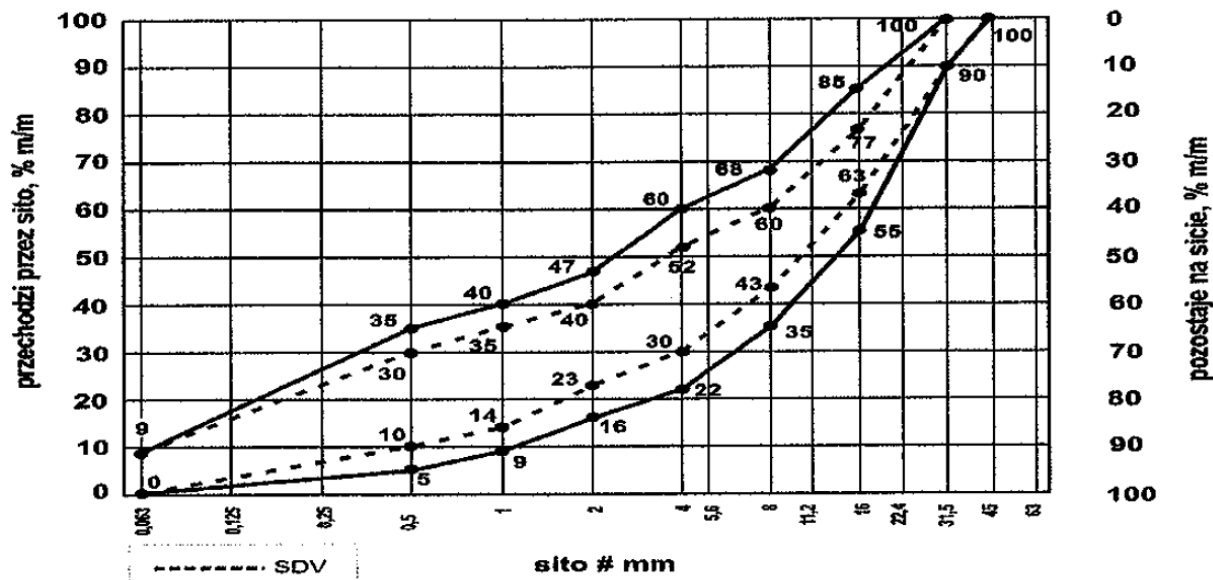

Rysunek 1. Uziarnienie mieszanki niezwiązanej 0/31,5 do w-wy podbudowy zasadniczej SDV – obszar uziarnienia, w którym powinna się mieścić krzywa uziarnienia mieszanki (S) deklarowana przez producenta / dostawcę.

2.3.2. Właściwości kruszywa

Kruszywa powinny spełniać wymagania określone w tabelicy 1.

Tabela 1. Wymagania wobec kruszyw do mieszanek niezwiązanych do warstw podbudowy

Lp	Rozdz. w PN-EN 13242+A1:2010	Właściwości	Wymagania wobec kruszywa mieszanek niezwiązanych do warstw podbudowy zasadniczej nawierzchni drogi obciążonej ruchem		Odniesienie do tabl. w PN-EN 13242+A1:2010
			KR1 ÷ KR2	KR3 ÷ KR6	
1	4.1 – 4.2	Zestaw sit #	0,063; 0,5; 1; 2; 4; 5,6; 8; 11,2; 16; 22,4; 31,5; 45; 63 i 90 (zestaw podstawowy plus zestaw 1), wszystkie frakcje dozwolone		Tabl. 1
2	4.3.1	Uziarnienie wg PN-EN 933-1	G _C 80/20 G _F 80 G _A 75		Tabl. 2
3	4.3.2	Ogólne granice i tolerancje uziarnienia kruszywa grubego na sitach pośrednich wg PN-EN 933-1	GT _C 20/15		Tabl. 3
4	4.3.3	Tolerancja typowego uziarnienia kruszywa drobnego i kruszywa o ciągłym uziarnieniu wg PN-EN 933-1	GT _F 10 GT _A 20		Tabl. 4
5	4.4	Kształt kruszywa grubego wg PN-EN 933-4 a) maksymalne wartości wskaźnika płaskości lub b) maksymalne wartości wskaźnika kształtu	FI ₅₀		Tabl. 5
			SI ₅₅		Tabl. 6
6	4.5	Kategorie procentowych zawartości ziaren o powierzchni przekruszonej lub łamanych oraz ziaren całkowicie zaokrąglonych w kruszywie grubym wg PN-EN 933-5	C _{50/30}	C _{90/3}	Tabl. 7
7	4.6	Zawartość pyłów wg PN-EN 933-1 a) w kruszywie grubym *) b) w kruszywie drobnym *)	f _{Deklarowana} f _{Deklarowana}		Tabl. 8
8	4.7	Jakość pyłów	Właściwość nie badana na pojedynczych frakcjach, a tylko w mieszankach		
9	5.2	Odporność na rozdrabnianie wg PN-EN 1097-2, kategoria wyższa niż	LA ₄₀	LA ₄₀ (KR3+KR4) LA ₃₅ (KR5+KR6)	Tabl. 9
10	5.3	Odporność na ścieranie kruszywa grubego wg PN-EN 1097-1	M _{DE} Deklarowana		Tabl. 11
11	5.4	Gęstość wg PN-EN 1097-6:2001, rozdział 7, 8 albo 9	Deklarowana		-
12	5.5	Nasiąkliwość wg PN-EN 1097-6:2001, rozdział 7, 8 albo 9 (w zależności od frakcji)	W _{cm} NR WA ₂₄ 2 **)		-
13	6.2	Siarczany rozpuszczalne w kwasie	AS _{NR}		Tabl. 12

14	6.3	Całkowita zawartość siarki wg PN-EN 1744-1	S_{NR}	Tabl. 13
15	6.4.2.1	Stołość objętości żużla stalowniczego wg PN-EN 1744-1:1998 rozdział 19.3	V_5	Tabl. 14
16	6.4.2.2	Rozpad krzemianowy w żużlu wielkopieczowym kawałkowym wg PN-EN 1744-1:1998, p. 19.1	Brak rozpadu	-
17	6.4.2.3	Rozpad żelazawy w żużlu wielkopieczowym kawałkowym wg PN-EN 1744-1:1998, p. 19.2	Brak rozpadu	-
18	6.4.3	Składniki rozpuszczalne w wodzie wg PN-EN 1744-3	Brak substancji szkodliwych w stosunku do środowiska wg odrębnych przepisów	-
19	6.4.4	Zanieczyszczenia	Brak żadnych ciał obcych takich jak drewno, szkło i plastik, mogących pogorszyć wyrób końcowy	-
20	7.2	Zgorzel słoneczna bazaltu wg PN-EN 1367-3, wg PN-EN 1097-1	SB_{LA}	-
21	7.3.3	Mrozoodporność na frakcji kruszywa 8/16 wg PN-EN 1367-1	skały magmowe i przeobrażone: F4 skały osadowe: F10 kruszywa z recyklingu: F10 (F25 ***)	Tabl. 18
22	Zał. C	Skład materiałowy	deklarowany	-
23	Zał. C, podrozdział C.3.4	Istotne cechy środowiskowe	Większość substancji niebezpiecznych określonych w dyrektywie Rady 76/769/ EWG zazwyczaj nie występuje w źródłach kruszywa pochodzenia mineralnego. Jednak w odniesieniu do kruszyw sztucznych i odpadowych należy badać czy zawartość substancji niebezpiecznych nie przekracza wartości dopuszczalnych wg odrębnych przepisów	-

*) Łączna zawartość pyłów w mieszance powinna się mieścić w wybranych krzywych granicznych wg Tabeli 3
 **) W przypadku gdy wymaganie nie jest spełnione, należy sprawdzić mrozoodporność
 ***) Pod warunkiem, gdy zawartość w mieszance nie przekracza 50% m/m

2.3.3. Wymagania dla mieszanek niezwiązanych do warstw podbudowy

Mieszanki niezwiązane do warstw podbudowy powinny spełniać wymagania określone w tabelicy 2.

Tabela 2. Wymagania wobec mieszanek niezwiązanych do warstw podbudowy

Lp	Rozdział w PN-EN 13285:2010	Właściwości	Wymagania wobec mieszanek niezwiązanych przeznaczonych do zastosowania w warstwie podbudowy zasadniczej nawierzchni drogi obciążonej ruchem		Odniesienie do tabl. w PN-EN 13285:2010
			KR1 ÷ KR2	KR3 ÷ KR6	
1	4.3.1	Uziarnienie mieszanek	0/31,5 *)	0/31,5	Tabl.4
2	4.3.2	Maksymalna zawartość pyłów: kategoria UF Minimalna zawartość pyłów: kategoria LF	UF ₉	LF _{NR}	Tabl.2 Tabl.3
3	4.3.3	Zawartość nadziarna: kategoria OC	OC ₉₀		Tabl.4 i 6
4	4.4.1	Wymagania wobec uziarnienia	Krzywa uziarnienia wg Tabeli 3a ÷ b		Tabl.5 i 6
5	4.4.2	Wymagania wobec jednorodności uziarnienia poszczególnych partii – porównanie z deklarowaną przez producenta wartością (S)	Wg Tab.4 WT-4		Tabl.7
6	4.4.2	Wymagania wobec jednorodności uziarnienia na sitach kontrolnych – różnice w przesiewach	WG tab. 5 WT-4		Tabl.8
7	4.5	Wrażliwość na mróz; wskaźnik piaskowy SE, badany na próbce po pięciokrotnym zagęszczeniu metodą Proctora wg PN-EN 13286-2, co najmniej	45		-
8	-	Odporność na rozdrabnianie (dotyczy frakcji 10/14 odsianej z mieszanki) wg PN-EN 1097-1, kategoria nie wyższa niż:	LA ₃₅		-
9	-	Odporność na ścieranie (dotyczy frakcji 10/14 odsianej z mieszanki) wg PN-EN 1367-1	deklarowana		-
10	-	Mrozoodporność (dotyczy frakcji kruszywa 8/16 odsianej z mieszanki) wg PN-EN 1367-1	F4		-

11	-	Wartość CBR po zagęszczeniu do wskaźnika zagęszczenia $I_s=1,0$ i moczeniu w wodzie 96h, wg PN-EN 13286-47, co najmniej	≥ 80	≥ 80 (KR3 + KR4)	-
12	-	Wartość CBR po zagęszczeniu do wskaźnika zagęszczenia $I_s=1,03$ i moczeniu w wodzie 96h, wg PN-EN 13286-47, co najmniej	-	≥ 120 (KR5 + KR6)	-
13	-	Zawartość wody w mieszance zagęszczanej, % (m/m) wilgotności optymalnej wg metody Proctora wg PN-EN 13286-2	80 – 100		-
14	4.5	Istotne cechy środowiskowe	Większość substancji niebezpiecznych określonych w dyrektywie Rady 76/769/ EWG zazwyczaj nie występuje w źródłach kruszywa pochodzenia mineralnego. Jednak w odniesieniu do kruszyw sztucznych i odpadowych należy badać czy zawartość substancji niebezpiecznych nie przekracza wartości dopuszczalnych wg odrębnych przepisów		-
*) Inżynier może dopuścić wariantowo uziarnienia 0/45; 0/63, pod warunkiem spełnienia pozostałych kategorii wymagań					

2.3.4. Wymagania wobec wody do zraszania kruszywa

Do zraszania kruszywa należy stosować wodę nie zawierającą składników wpływających szkodliwie na mieszankę kruszywa, ale umożliwiającą właściwe zagęszczenie mieszanki niezwiązanej.

3. SPRZĘT

Roboty wykonuje się mechanicznie z zastosowaniem: mieszarki, równiarki samojezdnej, walców ogumionych, wibracyjnych i statycznych oraz cysterny z wodą z możliwością regulacji spryskiwania. W miejscach trudno dostępnych powinny być stosowane: zagęszczarki płytowe, ubijaki mechaniczne lub małe walce wibracyjne.

Sprzęt winien gwarantować uzyskanie odpowiedniej jakości robót. Dobór sprzętu budowlanego pod względem typów i ilości powinien być zgodny z opracowanym przez Wykonawcę PZJ, zaakceptowanym przez Nadzór.

4. TRANSPORT

Materiały mogą być przewożone dowolnymi środkami transportu w warunkach zabezpieczających je przed zanieczyszczeniem, zmieszaniem z innymi materiałami, segregacją, nadmiernym wysuszeniem i zawilgoceniem.

5. WYKONANIE ROBÓT

5.1. Podłoże

Podłoże dla podbudowy stanowi warstwa podłoża, warstwa ulepszonych podłoża lub istniejąca podbudowa po rozbiórce nawierzchni.

5.2. Wytwarzanie mieszanki kruszywa

Mieszankę kruszywa o ściśle określonym uziarnieniu i wilgotności optymalnej należy wytwarzać w mieszarkach gwarantujących otrzymanie jednorodnej mieszanki. Ze względu na konieczność zapewnienia jednorodności nie dopuszcza się wytwarzania mieszanki przez mieszanie poszczególnych frakcji na drodze. Mieszanka po wyprodukowaniu powinna być od razu transportowana na miejsce wbudowania w taki sposób, aby nie uległa rozsegregowaniu i wysychaniu.

5.3. Wbudowywanie i zagęszczanie mieszanki kruszywa

Mieszanka kruszywa powinna być rozkładana w warstwie o jednakowej grubości, takiej, aby jej ostateczna grubość po zagęszczeniu była równa grubości projektowanej. Grubość pojedynczo układanej warstwy nie może przekraczać 20cm po zagęszczeniu. Warstwa podbudowy powinna być rozłożona w sposób zapewniający osiągnięcie wymaganych spadków i rzędnych wysokościowych. Jeżeli podbudowa składa się z więcej niż jednej warstwy kruszywa, to każda warstwa powinna być wyprofilowana i zagęszczona z zachowaniem wymaganych spadków i rzędnych wysokościowych. Rozpoczęcie budowy każdej następnej warstwy może nastąpić po odbiorze poprzedniej warstwy przez Nadzór.

Wilgotność mieszanki kruszywa podczas zagęszczania powinna odpowiadać wilgotności optymalnej, określonej według próby Proctora, zgodnie z PN-EN 113286-2. Materiał nadmiernie nawilgocony, powinien zostać osuszony przez mieszanie i napowietrzanie. Jeżeli wilgotność mieszanki kruszywa jest niższa od optymalnej o 20% jej wartości, mieszanka powinna być zwilżona określoną ilością wody i równomiernie wymieszana. W przypadku, gdy wilgotność mieszanki kruszywa jest wyższa od optymalnej o 10% jej wartości, mieszankę należy osuszyć.

5.4. Utrzymanie podbudowy

Podbudowa po wykonaniu, a przed ułożeniem następnej warstwy, powinna być utrzymywana w dobrym stanie.

Jeżeli Wykonawca będzie wykorzystywał, za zgodą Nadzoru, gotową podbudowę do ruchu budowlanego, to jest obowiązany naprawić wszelkie uszkodzenia podbudowy, spowodowane przez ten ruch. Koszt napraw wynikłych z niewłaściwego utrzymania podbudowy obciąża Wykonawcę robót.

6. KONTROLA ROBÓT

6.1. Ogólne zasady kontroli

Ogólne zasady kontroli podano w SST D.00.00.00 „Wymagania ogólne”.

6.2. Badania przed przystąpieniem do robót

Przed przystąpieniem do robót Wykonawca powinien wykonać badania kruszyw przeznaczonych do wykonania robót i przedstawić wyniki tych badań Nadzorowi w celu akceptacji materiałów. Badania te powinny obejmować wszystkie właściwości określone w niniejszej SST.

6.3. Badania w czasie robót

6.3.1. Częstość oraz zakres badań i pomiarów

Częstość oraz zakres badań podano w tablicy 1.

Tablica 1. Częstość oraz zakres badań przy budowie podbudowy z kruszyw stabilizowanych mechanicznie.

Lp	Wyszczególnienie badań	Częstość badań		
		Minimalna liczba badań na dziennej działce roboczej	Maksymalna długość odcinka przypadająca na jedno badanie	Maksymalna powierzchnia przypadająca na jedno badanie
1	Uziarnienie mieszanki i wilgotność	1	500 mb	2000 m ²
2	Zagęszczenie i nośność warstwy	2	250 mb	3000 m ²
3	Badanie właściwości kruszywa	dla każdej partii kruszywa i przy każdej zmianie kruszywa		

6.3.2. Uziarnienie mieszanki

Uziarnienie mieszanki powinno być zgodne z wymaganiami podanymi w pkt. 2.3. Próbkę należy pobierać w sposób losowy, z rozłożonej warstwy, przed jej zagęszczeniem. Wyniki badań powinny być na bieżąco przekazywane Nadzorowi.

6.3.3. Wilgotność mieszanki

Wilgotność mieszanki powinna odpowiadać wilgotności optymalnej, określonej według próby Proctora, zgodnie z PN-EN-13286-1 i 2 z tolerancją +10 % -20 %. Wilgotność należy określić wg PN-EN 13286-45.

6.3.4. Zagęszczenie i nośność podbudowy

Zagęszczenie każdej warstwy powinno odbywać się aż do osiągnięcia wymaganego wskaźnika zagęszczenia ($I_s \geq 1,0$ dla podbudowy pomocniczej, $I_s \geq 1,03$ dla podbudowy zasadniczej) wg metody Proctora.

Zagęszczenie podbudowy należy sprawdzać według PN-S-06102. W przypadku, gdy przeprowadzenie badania jest niemożliwe, kontrolę zagęszczenia i nośności podbudowy należy oprzeć na metodzie obciążeń płytowych. Wynik modułu należy obliczyć w zakresie obciążeń jednostkowych 0,25-0,35 MPa, doprowadzając obciążenie końcowe do 0,45 MPa. W obliczeniach modułu należy zastosować mnożnik $\frac{3}{4}$, zgodnie z normą PN-S-02205.

Wielkość E_2 na podbudowie pomocniczej dla ruchu KR3-KR6 nie powinna być mniejsza niż 150 MPa (E_1 nie mniej niż 80 MPa), a na warstwie podbudowy zasadniczej:

- dla ruchu KR3-KR6 nie mniejszy niż 180 MPa (E_1 nie mniejszy niż 100 MPa),
- dla ruchu KR1-KR2 nie mniejszy niż 150 MPa (E_1 nie mniejszy niż 80 MPa).

Zagęszczenie podbudowy stabilizowanej mechanicznie należy uznać za prawidłowe, gdy stosunek wtórnego modułu E_2 do pierwotnego modułu odkształcenia E_1 jest nie większy od 2,2 dla każdej warstwy konstrukcyjnej podbudowy.

Pomiar nośności metodą ugięć (belka Benkelmana) - maksymalne ugięcie sprężyste pod kołem nie może przekroczyć:

- 1,10 mm obciążeniu 40 kN,
- 1,20 mm obciążeniu 50 kN.

6.3.5. Właściwości kruszywa

Badania kruszywa powinny obejmować ocenę wszystkich właściwości. Próbkę do badań pełnych powinny być pobierane przez Wykonawcę w sposób losowy w obecności Nadzoru.

6.4. Wymagania dotyczące cech geometrycznych podbudowy

6.4.1. Częstość oraz zakres pomiarów

Częstość oraz zakres pomiarów dotyczących cech geometrycznych podbudowy podano w tablicy 2.

Tablica 2. Częstość oraz zakres pomiarów wykonanej podbudowy z mieszanki kruszyw niezwiązanych

Lp.	Wyszczególnienie badań i pomiarów	Minimalna częstość pomiarów
1	Szerokość podbudowy	10 razy na 1 km
2	Równość podłużna	w sposób ciągły planografem albo co 20 m łatą na każdym pasie ruchu
3	Równość poprzeczna	10 razy na 1 km
4	Spadki poprzeczne*)	10 razy na 1 km
5	Rzędne wysokościowe	co 100 m
6	Ukształtowanie osi w planie*)	co 100 m
7	Grubość podbudowy	podczas budowy: w 3 punktach na każdej działce roboczej, lecz nie rzadziej niż raz na 400m ² przed odbiorem: w 3 punktach, lecz nie rzadziej niż raz na 2000m ²
8	Nośność podbudowy: - moduł odkształcenia - ugięcie sprężyste	co najmniej w dwóch przekrojach na każde 1000m co najmniej w 20 punktach na każde 1000 m

*) *Dodatkowe pomiary spadków poprzecznych i ukształtowania osi w planie należy wykonać w punktach głównych łuków poziomych.*

6.4.2. Szerokość podbudowy

Szerokość podbudowy nie może różnić się od szerokości projektowanej o więcej niż +10 cm,-5 cm. Na jezdniach bez krawężników szerokość podbudowy powinna być większa od szerokości warstwy wyżej leżącej o co najmniej 25 cm lub o wartość wskazaną w dokumentacji projektowej.

6.4.3. Równość podbudowy

Nierówności podłużne podbudowy należy mierzyć 4-metrową łatą lub planografem, zgodnie z BN68/8931-04.

Nierówności poprzeczne podbudowy należy mierzyć 4-metrową łatą.

Nierówności podbudowy nie mogą przekraczać:

- 10 mm dla podbudowy zasadniczej,
- 20 mm dla podbudowy pomocniczej.

6.4.4. Spadki poprzeczne podbudowy

Spadki poprzeczne podbudowy na prostych i łukach powinny być zgodne z dokumentacją projektową, z tolerancją $\pm 0,5\%$.

6.4.5. Rzędne wysokościowe podbudowy

Różnice pomiędzy rzędnymi wysokościowymi podbudowy i rzędnymi projektowanymi nie powinny przekraczać +1 cm, -2 cm.

6.4.6. Ukształtowanie osi podbudowy i ulepszonych podłoża

Oś podbudowy w planie nie może być przesunięta w stosunku do osi projektowanej o więcej niż 5cm.

6.4.7. Grubość podbudowy i ulepszonych podłoża

Grubość podbudowy nie może się różnić od grubości projektowanej o więcej niż:

- dla podbudowy zasadniczej $\pm 10\%$,
- dla podbudowy pomocniczej +10%, -15%.

6.5. Zasady postępowania z wadliwie wykonanymi odcinkami podbudowy

6.5.1. Niewłaściwe cechy geometryczne podbudowy

Wszystkie powierzchnie podbudowy, które wykazują większe odchylenia od określonych w punkcie 6.4 powinny być naprawione przez spulchnienie lub zerwanie do głębokości co najmniej 10 cm, wyrównane i powtórnie zagęszczone. Dodanie nowego materiału bez spulchnienia wykonanej warstwy jest niedopuszczalne.

Jeżeli szerokość podbudowy jest mniejsza od szerokości projektowanej o więcej niż 5 cm i nie zapewnia podparcia warstwom wyżej leżącym, to Wykonawca powinien na własny koszt poszerzyć podbudowę przez spulchnienie warstwy na pełną grubość do połowy szerokości pasa ruchu, dołożenie materiału i powtórne zagęszczenie.

6.5.2. Niewłaściwa grubość podbudowy

Na wszystkich powierzchniach wadliwych pod względem grubości, Wykonawca wykona naprawę podbudowy. Powierzchnie powinny być naprawione przez spulchnienie lub wybranie warstwy na odpowiednią głębokość, zgodnie z decyzją Nadzoru, uzupełnione nowym materiałem o odpowiednich właściwościach, wyrównane i ponownie zagęszczone.

Roboty te Wykonawca wykona na własny koszt. Po wykonaniu tych robót nastąpi ponowny pomiar i ocena grubości warstwy, według wyżej podanych zasad, na koszt Wykonawcy.

6.5.3. Niewłaściwa nośność podbudowy

Jeżeli nośność podbudowy będzie mniejsza od wymaganej, to Wykonawca wykona wszelkie roboty niezbędne do zapewnienia wymaganej nośności.

Roboty te Wykonawca wykona na własny koszt.

7. OBMIAR ROBÓT

Jednostką obmiarową jest $1 m^2$ wykonanej podbudowy z kruszywa stabilizowanej mechanicznie danej grubości lub $1 m^3$ wbudowanego kruszywa do wyrównania podbudowy.

Ogólne zasady obmiaru podano w SST D.00.00.00 „Wymagania ogólne”.

8. ODBIÓR ROBÓT

Podbudowa podlega odbiorowi robót zanikających albo odbiorowi częściowemu wg zasad określonych w SST. D.00.00.00. „Wymagania Ogólne”.

Roboty uznaje się za zgodne z dokumentacją projektową, SST i wymaganiami Nadzoru, jeżeli wszystkie pomiary i badania z zachowaniem tolerancji wg pkt 6 dały wyniki pozytywne.

Do odbioru Wykonawca powinien przedstawić wszystkie dokumenty z bieżącej kontroli jakości robót.

9. PODSTAWA PŁATNOŚCI

Płatność należy przyjmować na podstawie obmiaru i oceny jakości robót w oparciu o wyniki pomiarów i badań. Cena jednostki obmiarowej podbudowy obejmuje:

- prace pomiarowe i roboty przygotowawcze,
- oznakowanie robót,
- sprawdzenie i ewentualną naprawę podłoża,
- przygotowanie mieszanki z kruszywa,
- dostarczenie mieszanki na miejsce wbudowania,
- rozłożenie mieszanki,
- wykonanie warstw podbudowy,
- przeprowadzenie pomiarów i badań laboratoryjnych określonych w specyfikacji technicznej,
- utrzymanie podbudowy w czasie robót.

10. PRZEPISY ZWIĄZANE

1. *WT-4 2010 Mieszanki niezwiązane do dróg krajowych. Wymagania Techniczne; Warszawa, 2010 r.*
2. *Polskie Normy powołane w WT-4.*
3. *Katalog typowych konstrukcji nawierzchni podatnych i półsztywnych. GDDKiA 2014r.*
4. *Instrukcja badań podłoża gruntowego budowli drogowych i mostowych. GDDP 1998.*

D.04.07.01 PODBUDOWA Z BETONU ASFALTOWEGO

1. WSTĘP

1.1. Przedmiot Specyfikacji Technicznej

Przedmiotem niniejszej Szczegółowej Specyfikacji technicznej są wymagania dotyczące wykonania i odbioru robót związanych z wykonaniem warstwy podbudowy z betonu asfaltowego.

1.2. Zakres stosowania SST

Szczegółowa Specyfikacja Techniczna stosowana jest jako dokument przetargowy i kontraktowy przy zleceniu i realizacji robót wymienionych w punkcie 1.1. SST D.00.00.00. „Wymagania ogólne”.

1.3. Zakres robót objętych SST

Ustalenia zawarte w niniejszej SST dotyczą zasad prowadzenia robót związanych z wykonaniem i odbiorem warstwy podbudowy z betonu asfaltowego wg PN-EN 13108-1 i WT-2 Nawierzchnie asfaltowe 2014 z mieszanki mineralno-asfaltowej dostarczonej od producenta. W przypadku produkcji mieszanki mineralno-asfaltowej przez Wykonawcę dla potrzeb budowy, Wykonawca zobowiązany jest prowadzić Zakładową kontrolę produkcji (ZKP) zgodnie z WT-2 punkt 8.4.2.

Podbudowę z betonu asfaltowego można wykonywać dla dróg kategorii ruchu od KR1 do KR7. Stosowane mieszanki betonu asfaltowego o wymiarze D podano w tablicy 1.

Tablica 1. Stosowane mieszanki.

Kategoria ruchu	Mieszanki o wymiarze D ¹⁾ , mm
KR3 - KR4	AC16P, AC22P, AC32P

1) Podział ze względu na wymiar największego kruszywa w mieszance.

1.4. Określenia podstawowe

1.4.1. Mieszanka mineralno-asfaltowa - mieszanka kruszyw i lepiszcza asfaltowego.

1.4.2. Wymiar mieszanki mineralno-asfaltowej - określenie mieszanki mineralno-asfaltowej, wyróżniające tę mieszankę ze zbioru mieszanek tego samego typu ze względu na największy wymiar kruszywa, np. wymiar 16 lub 22.

1.4.3. Beton asfaltowy - mieszanka mineralno-asfaltowa, w której kruszywo o uziarnieniu ciągłym lub nieciągłym tworzy strukturę wzajemnie klinującą się.

1.4.4. Uziarnienie - skład ziarnowy kruszywa, wyrażony w procentach masy ziaren przechodzących przez określony zestaw sit.

1.4.5. Kategoria ruchu - obciążenie drogi ruchem samochodowym, wyrażone w osiach obliczeniowych (100 kN) wg „Katalogu typowych konstrukcji nawierzchni podatnych i półsztywnych” GDDKiA.

1.4.6. Wymiar kruszywa - wielkość ziaren kruszywa, określona przez dolny (d) i górny (D) wymiar sita.

1.4.7. Kruszywo grube - kruszywo z ziaren o wymiarze: $D < 45$ mm oraz $d > 2$ mm.

1.4.8. Kruszywo drobne - kruszywo z ziaren o wym.: $D < 2$ mm, którego większa część pozostaje na sicie 0,063 mm.

1.4.9. Pył - kruszywo z ziaren przechodzących przez sito 0,063 mm.

1.4.10. Wypełniacz - kruszywo, którego większa część przechodzi przez sito 0,063 mm. (Wypełniacz mieszany - kruszywo, które składa się z wypełniacza pochodzenia mineralnego i wodorotlenku wapnia. Wypełniacz dodany - wypełniacz pochodzenia mineralnego, wyprodukowany oddzielnie).

1.4.11. Kationowa emulsja asfaltowa - emulsja, w której emulgator nadaje dodatnie ładunki cząstkom zdyspergowanego asfaltu.

1.4.12. Symbole i skróty dodatkowe:

ACP - beton asfaltowy do warstwy podbudowy,

PMB - polimeroasfalt,

MG - asfalt wielorodzajowy,

D - górny wymiar sita (przy określeniu wielkości ziaren kruszywa),

d - dolny wymiar sita (przy określeniu wielkości ziaren kruszywa),

C - kationowa emulsja asfaltowa,

NPD - właściwość użytkowa nie określana (ang. No Performance Determined; producent może jej nie określać)

TBR - do zadeklarowania (ang. To Be Reported; producent może dostarczyć odpowiednie informacje, jednak nie jest do tego zobowiązany),

Pozostałe określenia podane w niniejszej SST są zgodne z obowiązującymi odpowiednimi normami i określeniami podanymi w D.00.00.00 „Wymagania Ogólne”.

1.5. Ogólne wymagania dotyczące robót

Wykonawca jest odpowiedzialny za jakość wykonania robót oraz za ich zgodność z Dokumentacją Projektową, SST i poleceniami Nadzoru.

Ogólne wymagania dotyczące robót podano w SST D.00.00.00. „Wymagania ogólne”.

2. MATERIAŁY

2.1. Ogólne wymagania dotyczące materiałów.

Ogólne wymagania dotyczące materiałów, ich pozyskiwania i składowania, podano w SST D.00.00.00 „Wymagania ogólne”.

2.2. Lepiszczka asfaltowe.

Należy stosować asfalty drogowe wg PN-EN 12591 lub polimeroasfalty wg PN EN 14023. Rodzaje stosowanych lepiszczy asfaltowych podano w tablicy 2. Oprócz lepiszczy wymienionych w tablicy 2 można stosować inne lepiszcza nienormowe według aprobat technicznych.

Tablica 2. Zalecane lepiszcza asfaltowego do warstwy podbudowy z betonu asfaltowego.

Kategoria ruchu	Mieszanka ACP	Gatunek lepiszcza	
		asfalt drogowy	polimeroasfalt
KR3 - KR4	AC16P, AC22P, AC32P;	35/50, 50/70, MG 35/50-57/69, MG 50/70-54/64;	PMB 25/55-60;

Asfalty drogowe powinny spełniać wymagania podane w tablicy 3.

Tablica 3. Wymagania dla asfaltu wg PN-EN 12591

Lp.	Właściwości	Rodzaj asfaltu		Metoda badań
		35/50	50/70	
1	Penetracja w 25 °C, 0,1 mm	35 – 50	50-70	PN-EN 1426
2	Temperatura mięknięcia, °C	50 – 58	46-54	PN-EN 1427
3	Temperatura łamliwości, °C	≤ -5	≤ -8	PN-EN 12593
4	Temperatura zapłonu, °C	≥ 240	≥ 230	PN-EN 22592
5	Rozpuszczalność, %	≥ 99,0	≥ 99,0	PN-EN 12592
6	Zmiana masy po starzeniu, % m/m	≤ 0,5	≤ 0,5	PN-EN 12607-1
7	Wzrost temperatury mięknięcia po starzeniu, °C	≤ 8	≤ 9	PN-EN 1427
8	Pozostała penetracja po starzeniu, %	≥ 53	≥ 50	PN-EN 1426

Składowanie asfaltu drogowego powinno się odbywać w zbiornikach, wykluczających zanieczyszczenie asfaltu i wyposażonych w system grzewczy pośredni (bez kontaktu asfaltu z przewodami grzewczymi). Zbiornik roboczy otaczarki powinien być izolowany termicznie, posiadać automatyczny system grzewczy z tolerancją ± 5°C oraz układ cyrkulacji asfaltu.

2.3. Kruszywo.

Do warstwy podbudowy z betonu asfaltowego należy stosować kruszywo według PN-EN 13043 i WT-1 Kruszywa 2014, obejmujące kruszywo grube, kruszywo drobne i wypełniacz. Kruszywa powinny spełniać wymagania podane w WT-1 Kruszywa 2014 tabel: 4, 5, 6, 6a, 7.

Tablica 4. Wymagane właściwości kruszywa grubego do podbudowy z AC

Lp.	Właściwości kruszywa	KR3 ÷ KR4
1	Uziarnienie wg PN-EN 933-1, kategoria nie niższa niż	$G_c 85/20$
2	Tolerancja uziarnienia; wymagane kategorie:	$G_{25/15}$ $G_{20/15}$ $G_{20/17,5}$
3	Zawartość pyłów wg PN-EN 933-1; kat. nie wyższa niż	f_2
4	Kształt kruszywa wg PN-EN 933-3 lub wg PN-EN 933-4, kat. nie wyższa niż	FI_{30} lub SI_{30}
5	Procentowa zawartość ziaren o powierzchni przekruszonej i łamanej wg PN-EN 933-5; kat. nie niższa niż	$C_{50/30}$
6	Odporność kruszywa na rozdrabnianie wg PN-EN 1097-2, rozdz. 5; badana na kruszywie o wymiarze 10/14, kat. nie wyższa niż	LA_{40}
7	Gęstość ziaren według PN-EN 1097-6, rozdz. 7, 8 lub 9	deklarowana przez producenta
8	Nasiąkliwość wg PN-EN 1097-6, rozdz. 7, 8 lub 9	deklarowana przez producenta
9	Mrozoodporność wg PN-EN 1367-1, badana na kruszywie o wymiarze 8/11, 11/16 lub 8/16, kat. nie wyższa niż	F_4

Lp.	Właściwości kruszywa	KR3 ÷ KR4
10	„Zgorzel słoneczna” bazaltu wg PN-EN 1367-3, kategoria	SB_{LA}
11	Skład chemiczny – uproszczony opis petrograficzny wg PN-EN 932-3	deklarowany przez producenta
12	Grube zanieczyszczenia lekkie, wg PN-EN 1744-1, p.14.2; kat. nie wyższa niż	$m_{LPC} 0,1$
13	Rozpad krzemianu dwuwapniowego w kruszywie z żużla wielkopieczowego chłodzonego powietrzem, wg PN-EN 1744-1, p.19.1	wymagana odporność
14	Rozpad związków żelaza w kruszywie z żużla wielkopieczowego chłodzonego powietrzem, wg PN-EN 1744-1, p.19.2	wymagana odporność
15	Stałość objętości kruszywa z żużla stalowniczego wg PN-EN 1744-1, p.19.3; kat. nie wyższa niż	$V_{6,5}$

Tablica 5. Wymagane właściwości kruszywa niełamanego drobnego lub o ciągłym uziarnieniu do $D \leq 8$ mm do podbudowy z AC

Lp.	Właściwości kruszywa	KR3 ÷ KR4
1	Uziarnienie wg PN-EN 933-1, wymagana kategoria	$G_F 85$ i $G_A 85$
2	Tolerancja uziarnienia; odchylenie nie większe niż wg kat.	$G_{TC} 20$
3	Zawartość pyłów wg PN-EN 933-1; kat. nie wyższa niż	f_3
4	Jakość pyłów wg PN-EN 933-9, kat. nie wyższa niż	$MB_F 10$
5	Kanciastość kruszywa drobnego lub kruszywa 0/2 wydzielonego z kruszywa o ciągłym uziarnieniu wg PN-EN 933-6, rozdz. 8, kat. nie niższa niż	E_{CS} Deklarowana
6	Gęstość ziaren według PN-EN 1097-6, rozdz. 7, 8 lub 9	deklarowana przez producenta
7	Nasiąkliwość wg PN-EN 1097-6, rozdz. 7, 8 lub 9	deklarowana przez producenta
8	Grube zanieczyszczenia lekkie, wg PN-EN 1744-1, p.14.2; kat. nie wyższa niż	$m_{LPC} 0,1$

Tablica 6. Wymagane właściwości kruszywa łamanego drobnego lub o ciągłym uziarnieniu do $D \leq 8$ mm do podbudowy z AC

Lp.	Właściwości kruszywa	KR3 ÷ KR4
1	Uziarnienie wg PN-EN 933-1, wymagana kategoria	$G_F 85$ lub $G_A 85$
2	Tolerancja uziarnienia; odchylenie nie większe niż wg kat.	$G_{TC} 20$
3	Zawartość pyłów wg PN-EN 933-1; kat. nie wyższa niż	f_{16}
4	Jakość pyłów wg PN-EN 933-9, kat. nie wyższa niż	$MB_F 10$
5	Kanciastość kruszywa drobnego lub kruszywa 0/2 wydzielonego z kruszywa o ciągłym uziarnieniu wg PN-EN 933-6, rozdz. 8, kat. nie niższa niż	$E_{CS} 30$
6	Gęstość ziaren według PN-EN 1097-6, rozdz. 7, 8 lub 9	deklarowana przez producenta
7	Nasiąkliwość wg PN-EN 1097-6, rozdz. 7, 8 lub 9	deklarowana przez producenta
8	Grube zanieczyszczenia lekkie, wg PN-EN 1744-1, p.14.2; kat. nie wyższa niż	$m_{LPC} 0,1$

Tabela 6a. Wymagane właściwości kruszywa o ciągłym uziarnieniu do podbudowy z AC

Lp.	Właściwości kruszywa	KR3 ÷ KR4
1	Uziarnienie wg PN-EN 933-1, kategoria nie niższa niż	$G_A 85$
2	Zawartość pyłów wg PN-EN 933-1; kat. nie wyższa niż	f_{16}
3	Jakość pyłów wg PN-EN 933-9, kat. nie wyższa niż	$MB_F 10$
4	Kształt kruszywa wg PN-EN 933-3 lub wg PN-EN 933-4, kat. nie wyższa niż	FI_{30} lub SI_{30}
5	Procentowa zawartość ziaren o powierzchni przekruszonej i łamanej wg PN-EN 933-5; kat. nie niższa niż	$C_{50/30}$
6	Odporność kruszywa na rozdrabnianie wg PN-EN 1097-2, rozdz. 5; badana na kruszywie o wymiarze 10/14, kat. nie wyższa niż	LA_{40}
7	Gęstość ziaren według PN-EN 1097-6, rozdz. 7, 8 lub 9	deklarowana przez producenta
8	Nasiąkliwość wg PN-EN 1097-6, rozdz. 7, 8 lub 9	deklarowana przez producenta
9	Gęstość nasypowa wg PN-EN 1097-3	deklarowana przez producenta
10	Mrozoodporność wg PN-EN 1367-1, badana na kruszywie o wymiarze 8/11, 11/16 lub 8/16, kat. nie wyższa niż	F_4
11	„Zgorzel słoneczna” bazaltu wg PN-EN 1367-3, kategoria	SB_{LA}
12	Kanciastość kruszywa drobnego lub kruszywa 0/2 wydzielonego z kruszywa o ciągłym uziarnieniu wg PN-EN 933-6, rozdz. 8, kat. nie niższa niż	$E_{CS} 30$
13	Skład chemiczny – uproszczony opis petrograficzny wg PN-EN 932-3	deklarowany przez producenta
14	Grube zanieczyszczenia lekkie, wg PN-EN 1744-1, p.14.2; kat. nie wyższa niż	$m_{LPC} 0,1$
15	Rozpad krzemianu dwuwapniowego w kruszywie z żużla wielkopieczowego chłodzonego powietrzem, wg PN-EN 1744-1, p.19.1	wymagana odporność
16	Rozpad związków żelaza w kruszywie z żużla wielkopieczowego chłodzonego powietrzem, wg PN-EN 1744-1, p.19.2	wymagana odporność
17	Stałość objętości kruszywa z żużla stalowniczego wg PN-EN 1744-1, p.19.3; kat. nie wyższa niż	$V_{6,5}$

Tablica 7. Wymagane właściwości wypełniacza do podbudowy z AC

Lp.	Właściwości kruszywa	KR3 ÷ KR4
1	Uziarnienie wg PN-EN 933-10	zgodnie z Tab.8 SST (tablica 24 w PN-EN 13043)
2	Jakość pyłu wg PN-EN 933-9, kat. nie wyższa niż	$MB_F 10$
3	Zawartość wody wg PN-EN 1097-5; nie wyższa niż	1 % (m/m)
4	Gęstość ziaren wg EN 1097-7	deklarowana przez producenta
5	Wolne przestrzenie w suchym zagęszczonym wypełniaczu wg PN-EN 1097-4, wymagana kategoria	$V_{28/45}$
6	Przyrost temperatury mięknięcia wg PN-EN 13179-1, wymagana kategoria	$\Delta_{R\&B} 8/25$
7	Rozpuszczalność w wodzie wg PN-EN 1744-1, kat. nie wyższa niż	WS_{10}

Lp.	Właściwości kruszywa	KR3 ÷ KR4
8	Zawartość CaCO ₃ w wypełniaczu wapiennym wg PN-EN 196-2, kat. nie niższa niż	CC ₇₀
9	Zawartość wodorotlenku wapnia w wypełniaczu mieszanym wg PN-EN 459-2, wymagana kategoria	KaDeklarowana
10	„Liczba asfaltowa” wg PN-EN 13179-2, wymagana kategoria	BN Deklarowana

Tablica 8. Wymagania dotyczące uziarnienia dodanego wypełniacza

Sito #, [mm]	Przesiew, [% (m/m)]	
	Ogólny zakres dla poszczególnych wyników	Maksymalny zakres uziarnienia deklarowany przez producenta *)
2	100	–
0,125	85 – 100	10
0,063	70 – 100	10

*) Zakres uziarnienia powinien być deklarowany na podstawie ostatnich 20 wyników, z których 90% powinno mieścić się w tym zakresie, a wszystkie powinny mieścić się w ogólnym zakresie uziarnienia

Składowanie kruszywa powinno się odbywać w warunkach zabezpieczających je przed zanieczyszczeniem i zmieszaniem z kruszywem o innym wymiarze lub pochodzeniu. Podłoże składowiska musi być równe, utwardzone i odwodnione. Składowanie wypełniacza powinno się odbywać w silosach wyposażonych w urządzenia do aeracji.

2.4. Środek adhezyjny

W celu poprawy powinowactwa fizykochemicznego lepiszcza asfaltowego i kruszywa, gwarantującego odpowiednią przyczepność (adhezję) lepiszcza do kruszywa i odporność mieszanki mineralno-asfaltowej na działanie wody, można zastosować środek adhezyjny, tak aby dla konkretnej pary kruszywo-lepiszcze wartość przyczepności określona według PN-EN 12697-11, metoda A wynosiła co najmniej 80% po 6 godzinach obracania. Środek adhezyjny powinien odpowiadać wymaganiom określonym przez producenta.

Składowanie środka adhezyjnego jest dozwolone tylko w oryginalnych opakowaniach, w warunkach określonych przez producenta.

2.5. Materiały do uszczelnienia połączeń i krawędzi.

Do uszczelnienia połączeń technologicznych tj. złączy podłużnych i poprzecznych z tego samego materiału wykonywanego w różnym czasie oraz spoin stanowiących połączenia różnych materiałów lub połączenie warstwy asfaltowej z urządzeniami obcymi w nawierzchni lub ją ograniczającymi, należy stosować:

- materiały termoplastyczne, jak taśmy asfaltowe, pasty itp. według norm lub aprobat technicznych,
- emulsję asfaltową według PN-EN 13808 lub inne lepiszcza według norm lub aprobat technicznych.

Grubość materiału termoplastycznego do spoiny powinna wynosić:

- nie mniej niż 10 mm przy grubości warstwy technologicznej do 2,5 cm,
- nie mniej niż 15 mm przy grubości warstwy technologicznej większej niż 2,5 cm.

Składowanie materiałów termoplastycznych jest dozwolone tylko w oryginalnych opakowaniach producenta, w warunkach określonych w aprobacie technicznej.

Do uszczelnienia krawędzi należy stosować asfalt drogowy wg PN-EN 12591, asfalt modyfikowany polimerami wg PN EN 14023 „metodą na gorąco”. Dopuszcza się inne rodzaje lepiszcza wg norm lub aprobat technicznych.

2.6. Materiały do złączenia warstw konstrukcji.

Do złączania warstw konstrukcji nawierzchni należy stosować kationowe emulsje asfaltowe lub kationowe emulsje modyfikowane polimerami według PN-EN 13808 i WT-3 Emulsje asfaltowe 2009 punkt 5.1 tablica 2 i tablica 3. Emulsję asfaltową można składać w opakowaniach transportowych lub w stacjonarnych zbiornikach pionowych z nalewaniem od dna. Nie należy nalewać emulsji do opakowań i zbiorników zanieczyszczonych materiałami mineralnymi.

3. SPRZĘT

3.1. Ogólne wymagania dotyczące sprzętu.

Ogólne wymagania dotyczące sprzętu podano w SST D.00.00.00 „Wymagania ogólne”.

3.2. Sprzęt stosowany do wykonania robót.

Przy wykonywaniu robót Wykonawca w zależności od potrzeb, powinien wykazać się możliwością korzystania ze sprzętu dostosowanego do przyjętej metody robót, jak:

- wrotnia (otaczarka) o mieszaniu cyklicznym lub ciągłym, z automatycznym komputerowym sterowaniem produkcji, do wytwarzania mieszanek mineralno-asfaltowych,
- układarka gąsienicowa, z elektronicznym sterowaniem równości układanej warstwy,
- skrapiarka,
- walce stalowe gładkie,
- walce ogumione,
- szczotki mechaniczne i/lub inne urządzenia czyszczące,
- samochody samowyladowcze z przykryciem brezentowym lub termosami,

- sprzęt drobny.

4. TRANSPORT

4.1. Ogólne wymagania dotyczące transportu.

Ogólne wymagania dotyczące transportu podano w SST D.00.00.00 „Wymagania ogólne”.

4.2. Transport materiałów.

Asfalt i polimeroasfalt należy przewozić w cysternach kolejowych lub samochodach izolowanych i zaopatrzonych w urządzenia umożliwiające pośrednie ogrzewanie oraz w zawory spustowe.

Kruszywa można przewozić dowolnymi środkami transportu, w warunkach zabezpieczających je przed zanieczyszczeniem, zmieszaniem z innymi materiałami i nadmiernym zawilgoceniem.

Wypełniacz należy przewozić w sposób chroniący go przed zawilgoceniem, zbrzyleniem i zanieczyszczeniem. Wypełniacz luzem powinien być przewożony w odpowiednich cysternach przystosowanych do przewozu materiałów sypkich, umożliwiających rozładunek pneumatyczny.

Emulsja asfaltowa może być transportowana w zamkniętych cysternach, autocysternach, beczkach i innych opakowaniach pod warunkiem, że nie będą korodowały pod wpływem emulsji i nie będą powodowały jej rozpadu. Cysterny powinny być wyposażone w przegrody. Nie należy używać do transportu opakowań z metali lekkich (może zachodzić wydzielanie wodoru i groźba wybuchu przy emulsjach o $\text{pH} \leq 4$).

Mieszankę mineralno-asfaltową należy dowozić na budowę pojazdami samowładowymi w zależności od postępu robót. Podczas transportu i postoju przed wbudowaniem mieszanka powinna być zabezpieczona przed ostygnięciem i dopływem powietrza (przez przykrycie, pojemniki termoizolacyjne lub ogrzewane itp.). Warunki i czas transportu mieszanki, od produkcji do wbudowania, powinna zapewniać utrzymanie temperatury w wymaganym przedziale. Powierzchnie pojemników używanych do transportu mieszanki powinny być czyste, a do zwilżania tych powierzchni można używać tylko środki antyadhezyjne niewpływające szkodliwie na mieszankę.

5. WYKONANIE ROBÓT

5.1. Ogólne zasady wykonania robót.

Ogólne zasady wykonania robót podano w SST D.00.00.00 „Wymagania ogólne”.

5.2. Projektowanie mieszanki mineralno-asfaltowej.

Przed przystąpieniem do robót Wykonawca dostarczy Nadzorowi do akceptacji projekt składu mieszanki mineralno-asfaltowej AC22P.

Uziarnienie mieszanki mineralnej oraz zawartość lepiszcza w betonie asfaltowym podano w tablicy 9.

Tablica 9. Uziarnienie mieszanki mineralnej oraz zawartość lepiszcza.

Właściwość	Przesiew, % (m/m)	
	AC 22 P, KR3 - KR7	
Wymiar sита #, mm	od	do
45	-	-
31,5	100	-
22,4	90	100
16	65	90
11,2	-	-
8	42	68
2	15	45
0,125	4	12
0,063	4,0	8,0
Zawartość lepiszcza	B _{min 4,0}	

Wymagane właściwości mieszanki mineralno-asfaltowej podano w tablicy 10.

Tablica 10. Wymagane właściwości betonu asfaltowego do warstwy podbudowy, KR3 ÷ KR4

Lp.	Właściwość	Warunki zagęszczania wg PN-EN 13108-20	Metoda i warunki badania	AC 22 P
1	Zawartość wolnych przestrzeni	C.1.3. ubijanie, 2x75 uderzeń	PN-EN 12697-8, p. 4	$V_{\min 4,0}$ $V_{\max 7,0}$
2	Odporność na deformacje trwałe ^{a)}	C.1.20 wałowanie, $P_{98} - P_{100}$	PN-EN 12697-22, metoda B w powietrzu, PN-EN 13108-20, D.1.6,60 °C, 10000 cykli	$WTS_{\text{AIR } 0,3}$ $PRD_{\text{AIR } 9,0}$
3	Wrażliwość na działanie wody	C.1.1. ubijanie, 2x35 uderzeń	PN-EN 12697-12, przechowywanie w 40°C z jednym cyklem zamrażania ^{b)} , badanie w 25 °C	$ITSR_{70}$

^{a)}Grubość płyty: AC 22 = 60mm,

^{b)}Ujednoliconą procedurę badania odporności na działanie wody z jednym cyklem zamrażania podano w zał. 1 WT-2 2014,

^{c)}procedurę kondycjonowania krótkoterminowego mma przed zagęszczaniem próbek do badań podano w zał. 2 WT-2 2014.

5.3. Wytwarzanie mieszanki mineralno-asfaltowej.

Mieszankę mineralno-asfaltową należy wytwarzać na gorąco w otaczarce (zespolu maszyn i urządzeń dozowania, podgrzewania i mieszania składników oraz przechowywania gotowej mieszanki). Dozowanie składników mieszanki mineralno-asfaltowej w otaczarkach, w tym także wstępne, powinno być zautomatyzowane i zgodne z receptą roboczą, a urządzenia do dozowania składników oraz pomiaru temperatury powinny być okresowo sprawdzane. Kruszywo o różnym uziarnieniu lub pochodzeniu należy dodawać oddzielnie.

Lepiszczce asfaltowe należy przechowywać w zbiorniku z pośrednim systemem ogrzewania, z układem termostata zapewniającym utrzymanie żądanej temperatury z dokładnością $\pm 5^{\circ}\text{C}$. Temperatura lepiszcza asfaltowego w zbiorniku magazynowym (roboczym) nie może przekraczać wartości podanych w tabelicy 11.

Tablica 11. Najwyższa temperatura lepiszcza asfaltowego w zbiorniku magazynowym (roboczym)

Lepiszczce	Rodzaj	Najwyższa temperatura [$^{\circ}\text{C}$]
Asfalt drogowy	35/50	190
	50/70	180

Kruszywo (ewentualnie z wypełniaczem) powinno być wysuszone i podgrzane tak, aby mieszanka mineralna uzyskała temperaturę właściwą do otoczenia lepiszczem asfaltowym. Temperatura mieszanki mineralnej nie powinna być wyższa o więcej niż 30°C od najwyższej temperatury mieszanki mineralno-asfaltowej podanej w tabelicy 12.

W tej tabelicy najniższa temperatura dotyczy mieszanki mineralno-asfaltowej dostarczonej na miejsce wbudowania (w koszu rozkładarki), a najwyższa temperatura dotyczy mieszanki mineralno-asfaltowej bezpośrednio po wytworzeniu w wytwórni.

Tablica 12. Najwyższa i najniższa temperatura mieszanki mineralno-asfaltowej

Lepiszczce asfaltowe	Temperatura mieszanki [$^{\circ}\text{C}$]
35/50	od 150 do 190
50/70	od 140 do 180

Podana temperatura nie znajduje zastosowania do mieszanek mineralno-asfaltowych, do których dodawany jest dodatek w celu obniżenia temperatury jej wytwarzania i wbudowania lub taki środek zawiera stosowane lepiszczce asfaltowe.

Sposób i czas mieszania składników mieszanki mineralno-asfaltowej powinny zapewnić równomierne otoczenie kruszywa lepiszczem asfaltowym.

Dopuszcza się dostawy mieszanek mineralno-asfaltowych z kilku wytwórni, pod warunkiem skoordynowania między sobą deklarowanych przydatności mieszanek (m.in.: typ, rodzaj składników, właściwości objętościowe) z zachowaniem dopuszczalnych różnic ich składu:

- zawartość lepiszcza: 0,3% (m/m),
- zawartość kruszywa drobnego: 3,0% (m/m),
- zawartość wypełniacza: 1,0% (m/m).

5.4. Podłoże

Podłoże dla objętej niniejszą specyfikacją warstwy stanowi podbudowa z kruszywa łamanego stabilizowanego mechanicznie wykonana wg SST D.04.04.02. Podłoże przed ułożeniem warstwy podbudowy bitumicznej zostanie oczyszczone i skropione zgodnie z SST D.04.03.01.

5.5. Wbudowywanie mieszanki

Temperatura podłoża pod rozkładaną warstwę nie może być niższa niż $+5^{\circ}\text{C}$.

Transport mieszanki mineralno-asfaltowej asfaltowej powinien być zgodny z zaleceniami podanymi w punkcie 4.2.

Mieszankę mineralno-asfaltową asfaltową należy wbudowywać w odpowiednich warunkach atmosferycznych.

Temperatura otoczenia w ciągu doby nie powinna być niższa od temperatury podanej w tabelicy 13. Temperatura otoczenia może być niższa w wypadku stosowania ogrzewania podłoża. Nie dopuszcza się układania mieszanki mineralno-asfaltowej podczas silnego wiatru ($V > 16 \text{ m/s}$).

W wypadku stosowania mieszanek mineralno-asfaltowych z dodatkiem obniżającym temperaturę mieszania i wbudowania należy indywidualnie określić wymagane warunki otoczenia.

Tablica 13. Minimalna temperatura otoczenia na wysokości 2m podczas wykonywania warstw asfaltowych.

Rodzaj robót	Minimalna temperatura otoczenia [$^{\circ}\text{C}$]	
	przed przystąpieniem do robót	w czasie robót
Warstwa podbudowy	0	+5

Właściwości wykonanej warstwy powinny spełniać warunki podane w tabelicy 14.

Tablica 14. Właściwości warstwy AC.

Typ i wymiar mieszanki	Projektowana grubość warstwy technologicznej [cm]	Wskaźnik zagęszczenia [%]	Zawartość wolnych przestrzeni [% (v/v)]
AC 22 P, KR3 ÷ KR7	7,0 ÷ 14,0	≥ 98	4,0 ÷ 7,0

Mieszanka mineralno-asfaltowa powinna być wbudowywana rozkładarką wyposażoną w układ automatycznego sterowania grubości warstwy i utrzymywania niwelety zgodnie z dokumentacją projektową. W miejscach niedostępnych dla sprzętu dopuszcza się wbudowywanie ręczne.

Grubość wykonywanej warstwy powinna być sprawdzana co 25 m, w co najmniej trzech miejscach (w osi i przy brzegach warstwy). Warstwy wałowane powinny być równomiernie zagęszczone ciężkimi walcami drogowymi. Do warstw z betonu asfaltowego należy stosować walce drogowe stalowe gładkie z możliwością wibracji, oscylacji lub walce gumione.

6. KONTROLA ROBÓT

6.1. Ogólne zasady kontroli jakości robót.

Ogólne zasady kontroli jakości robót podano w OST D.00.00.00 „Wymagania ogólne”.

6.2. Badania przed przystąpieniem do robót.

Przed przystąpieniem do robót Wykonawca powinien:

- uzyskać wymagane dokumenty, dopuszczające wyroby budowlane do obrotu i powszechnego stosowania (np. stwierdzenie o oznakowaniu materiału znakiem CE lub znakiem budowlanym B, certyfikat zgodności, deklarację zgodności, aprobatę techniczną, ew. badania materiałów wykonane przez dostawców itp.),
- ew. wykonać własne badania właściwości materiałów przeznaczonych do wykonania robót, określone przez Nadzór.

Wszystkie dokumenty oraz wyniki badań Wykonawca przedstawia Nadzorowi do akceptacji.

6.3. Badania w czasie robót.

6.3.1. Uwagi ogólne.

Badania dzielą się na:

- badania wykonawcy (w ramach własnego nadzoru),
- badania kontrolne (w ramach nadzoru zleciendawcy).

6.3.2. Badania Wykonawcy.

Badania Wykonawcy są wykonywane przez Wykonawcę lub jego zleciendawców celem sprawdzenia, czy jakość materiałów budowlanych (mieszanek mineralno-asfaltowych i ich składników, lepiszczy i materiałów do uszczelnień itp.) oraz gotowej warstwy (wbudowane warstwy asfaltowe, połączenia itp.) spełniają wymagania określone w kontrakcie. Wykonawca powinien wykonywać te badania podczas realizacji kontraktu, z niezbędną starannością i w wymaganym zakresie. Wyniki należy zapisywać w protokołach. W razie stwierdzenia uchybień w stosunku do wymagań kontraktu, ich przyczyny należy niezwłocznie usunąć. Wyniki badań Wykonawcy należy przekazywać zleciendawcy na jego żądanie. Nadzór może zdecydować o dokonaniu odbioru na podstawie badań Wykonawcy lub w razie zastrzeżeń może przeprowadzić badania kontrolne według pktu 6.3.3.

Zakres badań Wykonawcy związany z wykonywaniem nawierzchni:

- pomiar temperatury powietrza,
- pomiar temperatury mieszanki mineralno-asfaltowej podczas wykonywania nawierzchni (wg PN-EN 12697-13),
- ocena wizualna mieszanki mineralno-asfaltowej,
- wykaz ilości materiałów lub grubości wykonanej warstwy,
- pomiar spadku poprzecznego warstwy asfaltowej,
- pomiar równości warstwy asfaltowej (wg pktu 6.4.2.5),
- pomiar parametrów geometrycznych poboczy,
- ocena wizualna jednorodności powierzchni warstwy,
- ocena wizualna jakości wykonania połączeń technologicznych.

6.3.3. Badania kontrolne.

Badania kontrolne są badaniami Nadzoru, których celem jest sprawdzenie, czy jakość materiałów budowlanych (mieszanek mineralno-asfaltowych i ich składników, lepiszczy i materiałów do uszczelnień itp.) oraz gotowej warstwy (wbudowane warstwy asfaltowe, połączenia itp.) spełniają wymagania określone w kontrakcie. Wyniki tych badań są podstawą odbioru. Pobieraniem próbek i wykonaniem badań na miejscu budowy zajmuje się Nadzór w obecności Wykonawcy. Badania odbywają się również wtedy, gdy Wykonawca zostanie w porę powiadomiony o ich terminie, jednak nie będzie przy nich obecny.

Rodzaj badań kontrolnych mieszanki mineralno-asfaltowej i wykonanej z niej warstwy podano w tablicy 15.

Tablica 15. Rodzaj badań kontrolnych.

Lp.	Rodzaj badań
1	Mieszanka mineralno-asfaltowa ^{a), b)}
1.1	Uziarnienie
1.2	Zawartość lepiszcza
1.3	Temperatura mięknięcia lepiszcza odzyskanego

1.4	Gęstość i zawartość wolnych przestrzeni próbki
2	Warstwa asfaltowa
2.1	Wskaźnik zagęszczenia ^{a)}
2.2	Spadki poprzeczne
2.3	Równość
2.4	Grubość lub ilość materiału
2.5	Zawartość wolnych przestrzeni ^{a)}
2.6	Właściwości przeciwpoślizgowe
a) do każdej warstwy i na każde rozpoczęte 6 000 m ² nawierzchni jedna próbka; w razie potrzeby liczba próbek może zostać zwiększona (np. nawierzchnie dróg w terenie zabudowy),	
b) w razie potrzeby specjalne kruszywa i dodatki	

6.3.4. Badania kontrolne dodatkowe.

W wypadku uznania, że jeden z wyników badań kontrolnych nie jest reprezentatywny dla ocenianego odcinka budowy, Wykonawca ma prawo żądać przeprowadzenia badań kontrolnych dodatkowych. Nadzór i Wykonawca decydują wspólnie o miejscach pobierania próbek i wyznaczeniu odcinków częściowych ocenianego odcinka budowy. Jeżeli odcinek częściowy przyporządkowany do badań kontrolnych nie może być jednoznacznie i zgodnie wyznaczony, to odcinek ten nie powinien być mniejszy niż 20% ocenianego odcinka budowy.

Do odbioru uwzględniane są wyniki badań kontrolnych i badań kontrolnych dodatkowych do wyznaczonych odcinków częściowych.

Koszty badań kontrolnych dodatkowych zażądanych przez Wykonawcę ponosi Wykonawca.

6.3.5. Badania arbitrażowe.

Badania arbitrażowe są powtórzeniem badań kontrolnych, co do których istnieją uzasadnione wątpliwości ze strony Nadzoru lub Wykonawcy (np. na podstawie własnych badań).

Badania arbitrażowe wykonuje na wniosek strony kontraktu niezależne laboratorium, które nie wykonywało badań kontrolnych. Koszty badań arbitrażowych wraz ze wszystkimi kosztami ubocznymi ponosi strona, na której niekorzyść przemawia wynik badania.

6.4. Badania dotyczące cech geometrycznych i właściwości podbudowy z betonu asfaltowego

6.4.1. Częstotliwość oraz zakres badań i pomiarów

Częstotliwość oraz zakres badań i pomiarów wykonanej podbudowy z betonu asfaltowego podaje tablica 16.

Tablica 16. Częstotliwość oraz zakres badań i pomiarów wykonanej podbudowy z betonu asfaltowego

Lp.	Badana cecha	Minimalna częstotliwość badań i pomiarów
1	Szerokość warstwy	2 razy na odcinku drogi o długości 1 km
2	Równość podłużna warstwy	każdy pas ruchu planografem lub łątą co 10 m
3	Równość poprzeczna warstwy	nie rzadziej niż co 5 m
4	Spadki poprzeczne warstwy	10 razy na odcinku drogi o długości 1 km
5	Rzędne wysokościowe warstwy	pomiar rzędnych niwelacji podłużnej i poprzecznej oraz usytuowania osi według dokumentacji
6	Ukształtowanie osi w planie	budowy
7	Grubość warstwy	2 próbki z każdego pasa o powierzchni do 3000 m ²
8	Złącza podłużne i poprzeczne	cała długość złącza
9	Krawędź warstwy	cała długość
10	Wygląd warstwy	ocena ciągła
11	Zagęszczenie warstwy	2 próbki z każdego pasa o powierzchni do 3000 m ²
12	Wolna przestrzeń w warstwie	jw.

6.4.2. Szerokość podbudowy

Szerokość podbudowy powinna być zgodna z dokumentacją projektową, z tolerancją + 5 cm.

6.4.3. Równość podbudowy

Nierówności podłużne i poprzeczne podbudowy mierzone wg BN-68/8931-04 lub metodą równoważną, nie powinny być większe od podanych w tablicy 17.

Tablica 17. Dopuszczalne nierówności

Lp.	Drogi i place	Podbudowa asfaltowa
1	Drogi klasy GP	9

6.4.4. Spadki poprzeczne podbudowy

Spadki poprzeczne na odcinkach prostych i na łukach powinny być zgodne z dokumentacją projektową, z tolerancją $\pm 0,5\%$.

6.4.5. Rzędne wysokościowe

Rzędne wysokościowe powinny być zgodne z dokumentacją projektową, z tolerancją - 1 cm, + 0 cm.

6.4.6. Ukształtowanie osi w planie

Oś podbudowy w planie powinna być usytuowana zgodnie z dokumentacją projektową, z tolerancją 5 cm.

6.4.7. Grubość podbudowy

Grubość podbudowy powinna być zgodna z grubością projektową, z tolerancją $\pm 10\%$.

6.4.8. Złącza podłużne i poprzeczne

Złącza podbudowy powinny być wykonane w linii prostej, równoległe lub prostopadłe do osi. Złącza powinny być całkowicie związane, a przylegające warstwy powinny być w jednym poziomie.

6.4.9. Krawędzie podbudowy

Krawędzie podbudowy powinny być wyprofilowane a w miejscach gdzie zaszła konieczność obciążenia pokryte asfaltem.

6.4.10. Wygląd podbudowy

Podbudowa powinna mieć jednolitą teksturę, bez miejsc przeasfaltowanych, porowatych, łuszczących się i spękanych.

6.4.11. Zagęszczenie podbudowy i wolna przestrzeń

Zagęszczenie i wolna przestrzeń podbudowy powinny być zgodne z wymaganiami ustalonymi w SST i receptce.

7. OBMIAR ROBÓT

Obmiaru robót warstwy dokonuje się na budowie. Jednostką obmiaru jest $1m^2$ wykonanej warstwy podbudowy z betonu asfaltowego.

Ogólne zasady obmiaru podano w SST D.00.00.00 „Wymagania ogólne”.

8. ODBIÓR ROBÓT

Odbioru robót dokonuje się na zasadach określonych w SST D.00.00.00 „Wymagania Ogólne”.

Roboty uznaje się za wykonane zgodnie z dokumentacją projektową, SST i wymaganiami Nadzoru, jeżeli wszystkie pomiary i badania z zachowaniem tolerancji według pkt. 6 dały wyniki pozytywne.

Do odbioru Wykonawca powinien przedstawić wszystkie dokumenty z bieżącej kontroli jakości robót.

9. PODSTAWA PŁATNOŚCI

Płatność za m^2 należy przyjmować na podstawie obmiaru i oceny jakości robót w oparciu o wyniki pomiarów i badań.

Cena jednostki obmiarowej podbudowy z mieszanki z betonu asfaltowego obejmuje:

- prace pomiarowe i przygotowawcze,
- oznakowanie robót,
- zakup i dostarczenie materiałów i sprzętu,
- opracowanie recepty laboratoryjnej wraz z badaniami,
- zabezpieczenie przez uszczelnienie złączy technologicznych, spoin z urządzeniami obcymi, spoin z urządzeniami ograniczającymi,
- zakrywanie i odkrywanie w trakcie robót urządzeń kanalizacyjnych, pokryw studni rewizyjnych i osadników, kratek ściekowych, dylatacji, itp.,
- wytworzenie mieszanki,
- transport mieszanki do miejsca wbudowania,
- mechaniczne rozłożenie mieszanki zgodnie z zaprojektowaną grubością, niweletą i spadkami poprzecznymi,
- zagęszczenie i obciążenie krawędzi,
- bieżące utrzymanie warstwy podbudowy,
- wykonanie złączy roboczych,
- przeprowadzenie niezbędnych badań laboratoryjnych, pomiarów i sprawdzeń w tym pomiar inwentaryzacji geodezyjnej,
- wykonanie innych czynności niezbędnych do realizacji robót objętych niniejszą SST, zgodnie z Dokumentacją Projektową.

10. PRZEPISY ZWIĄZANE

10.1. Szczegółowe specyfikacje techniczne (SST)

- | | |
|---------------|--|
| 1. D.00.00.00 | Wymagania ogólne |
| 2. D.04.03.01 | Oczyszczenie i skropienie warstw konstrukcyjnych |

10.2. Normy

- | | |
|-------------------|---|
| 3. PN-EN 196-2 | Metody badania cementu - Część 2: Analiza chemiczna cementu |
| 4. PN-EN 459-2 | Wapno budowlane – Część 2: Metody badań |
| 5. PN-EN 932-3 | Badania podstawowych właściwości kruszyw – Procedura i terminologia uproszczonego opisu petrograficznego |
| 6. PN-EN 933-1 | Badania geometrycznych właściwości kruszyw – Część 1: Oznaczanie składu ziarnowego – Metoda przesiewania |
| 7. PN-EN 933-3 | Badania geometrycznych właściwości kruszyw – Część 3: Oznaczanie kształtu ziarn za pomocą wskaźnika płaskości |
| 8. PN-EN 933-4 | Badania geometrycznych właściwości kruszyw – Część 4: Oznaczanie kształtu ziarn – Wskaźnik kształtu |
| 9. PN-EN 933-5 | Badania geometrycznych właściwości kruszyw – Oznaczanie procentowej zawartości ziarn o powierzchniach powstałych w wyniku przekruszenia lub łamania kruszyw grubych |
| 10. PN-EN 933-6 | Badania geometrycznych właściwości kruszyw – Część 6: Ocena właściwości powierzchni – Wskaźnik przepływu kruszyw |
| 11. PN-EN 933-9 | Badania geometrycznych właściwości kruszyw – Część 9: Ocena zawartości drobnych cząstek – Badania błękitem metylenowym |
| 12. PN-EN 933-10 | Badania geometrycznych właściwości kruszyw – Część 10: Ocena zawartości drobnych cząstek – Uziarnienie wypełniaczy (przesiewanie w strumieniu powietrza) |
| 13. PN-EN 1097-2 | Badania mechanicznych i fizycznych właściwości kruszyw – Metody oznaczania odporności na rozdrabnianie |
| 14. PN-EN 1097-4 | Badania mechanicznych i fizycznych właściwości kruszyw – Część 4: Oznaczanie pustych przestrzeni suchego, zagęszczonego wypełniacza |
| 15. PN-EN 1097-5 | Badania mechanicznych i fizycznych właściwości kruszyw – Część 5: Oznaczanie zawartości wody przez suszenie w suszarce z wentylacją |
| 16. PN-EN 1097-6 | Badania mechanicznych i fizycznych właściwości kruszyw – Część 6: Oznaczanie gęstości ziarn i nasiąkliwości |
| 17. PN-EN 1097-7 | Badania mechanicznych i fizycznych właściwości kruszyw – Część 7: Oznaczanie gęstości wypełniacza – Metoda piknometryczna |
| 18. PN-EN 1367-1 | Badania właściwości cieplnych i odporności kruszyw na działanie czynników atmosferycznych – Część 1: Oznaczanie mrozoodporności |
| 19. PN-EN 1367-3 | Badania właściwości cieplnych i odporności kruszyw na działanie czynników atmosferycznych – Część 3: Badanie bazaltowej zgorzeli słonecznej metodą gotowania |
| 20. PN-EN 1426 | Asfalty i produkty asfaltowe – Oznaczanie penetracji igłą |
| 21. PN-EN 1427 | Asfalty i produkty asfaltowe – Oznaczanie temperatury mięknięcia – Metoda Pierścieni i Kula |
| 22. PN-EN 1744-1 | Badania chemicznych właściwości kruszyw – Analiza chemiczna |
| 23. PN-EN 12591 | Asfalty i produkty asfaltowe – Wymagania dla asfaltów drogowych |
| 24. PN-EN 12592 | Asfalty i produkty asfaltowe – Oznaczanie rozpuszczalności |
| 25. PN-EN 12593 | Asfalty i produkty asfaltowe – Oznaczanie temperatury łamliwości Fraassa |
| 26. PN-EN 12595 | Asfalty i lepiszcza asfaltowe - Oznaczanie lepkości kinematycznej |
| 27. PN-EN 12596 | Asfalty i lepiszcza asfaltowe - Oznaczanie lepkości dynamicznej metodą próżniowej kapilary |
| 28. PN-EN 12606-1 | Asfalty i produkty asfaltowe – Oznaczanie zawartości parafiny – Część 1: Metoda destylacji |
| 29. PN-EN 12607-1 | Asfalty i produkty asfaltowe – Oznaczanie odporności na twardnienie pod wpływem ciepła i powietrza – Część 1: Metoda RTFOT |
| 30. PN-EN 12607-3 | Asfalty i produkty asfaltowe – Oznaczanie odporności na twardnienie pod wpływem ciepła i powietrza – Część 3: Metoda RFT |
| 31. PN-EN 12697-1 | Mieszanki mineralno-asfaltowe - Metody badań mieszanek mineralno-asfaltowych na gorąco - Część 1: Zawartość lepiszcza rozpuszczalnego |

32. PN-EN 12697-2 Mieszanki mineralno-asfaltowe - Metody badań mieszanek mineralno-asfaltowych na gorąco - Część 2: Oznaczanie składu ziarnowego
33. PN-EN 12697-3 Mieszanki mineralno-asfaltowe - Metody badań mieszanek mineralno-asfaltowych na gorąco - Część 3: Odzyskiwanie asfaltu: Wyparka obrotowa
34. PN-EN 12697-4 Mieszanki mineralno-asfaltowe - Metody badań mieszanek mineralno-asfaltowych na gorąco - Część 4: Odzyskiwanie asfaltu - Kolumna do destylacji frakcyjnej
35. PN-EN 12697-5 Mieszanki mineralno-asfaltowe - Metody badań mieszanek mineralno-asfaltowych na gorąco - Część 5: Oznaczanie gęstości
36. PN-EN 12697-6 Mieszanki mineralno-asfaltowe - Metody badań mieszanek mineralno-asfaltowych na gorąco - Część 6: Oznaczanie gęstości objętościowej próbek mieszanki mineralno-asfaltowej
37. PN-EN 12697-8 Mieszanki mineralno-asfaltowe - Metody badań mieszanek mineralno-asfaltowych na gorąco - Część 8: Oznaczanie zawartości wolnej przestrzeni
38. PN-EN 12697-11 Mieszanki mineralno-asfaltowe - Metody badań mieszanek mineralno-asfaltowych na gorąco - Część 11: Oznaczanie powinowactwa pomiędzy kruszywem i asfaltem
39. PN-EN 12697-12 Mieszanki mineralno-asfaltowe - Metody badań mieszanek mineralno-asfaltowych na gorąco - Część 12: Określanie wrażliwości próbek asfaltowych na wodę
40. PN-EN 12697-13 Mieszanki mineralno-asfaltowe - Metody badań mieszanek mineralno-asfaltowych na gorąco - Część 13: Pomiar temperatury
41. PN-EN 12697-22 Mieszanki mineralno-asfaltowe - Metody badań mieszanek mineralno-asfaltowych na gorąco - Część 22: Koleinowanie
42. PN-EN 12697-24 Mieszanki mineralno-asfaltowe - Metody badań mieszanek mineralno-asfaltowych na gorąco - Część 24: Odporność na zmęczenie
43. PN-EN 12697-26 Mieszanki mineralno-asfaltowe - Metody badań mieszanek mineralno-asfaltowych na gorąco - Część 26: Sztynność
44. PN-EN 12697-27 Mieszanki mineralno-asfaltowe - Metody badań mieszanek mineralno-asfaltowych na gorąco - Część 27: Pobieranie próbek
45. PN-EN 12697-36 Mieszanki mineralno-asfaltowe - Metody badań mieszanek mineralno-asfaltowych na gorąco - Część 36: Oznaczanie grubości nawierzchni asfaltowych
46. PN-EN 12697-39 Mieszanki mineralno-asfaltowe - Metody badań mieszanek mineralno-asfaltowych na gorąco - Część 39: Oznaczanie zawartości lepiszcza metodą spalania
47. PN-EN 12697-41 Mieszanki mineralno-asfaltowe - Metody badań mieszanek mineralno-asfaltowych na gorąco - Część 41: Odporność na płyny zapobiegające oblodzeniu
48. PN-EN 12697-42 Mieszanki mineralno-asfaltowe - Metody badań mieszanek mineralno-asfaltowych na gorąco - Część 42: Zawartość części obcych w destrukcie asfaltowym
49. PN-EN 12697-43 Mieszanki mineralno-asfaltowe - Metody badań mieszanek mineralno-asfaltowych na gorąco - Część 43: Odporność na paliwo
50. PN-EN 13043 Kruszywa do mieszanek bitumicznych i powierzchniowych utrwaleń stosowanych na drogach, lotniskach i innych powierzchniach przeznaczonych do ruchu
51. PN-EN 13108-1 Mieszanki mineralno-asfaltowe - Wymagania - Część 1: Beton asfaltowy
52. PN-EN 13108-4 Mieszanki mineralno-asfaltowe - Wymagania - Część 4: Mieszanka HRA
53. PN-EN 13108-8 Mieszanki mineralno-asfaltowe - Wymagania - Część 8: Destrukt asfaltowy
54. PN-EN 13108-20 Mieszanki mineralno-asfaltowe - Wymagania - Część 20: Badanie typu
55. PN-EN 13108-21 Mieszanki mineralno-asfaltowe - Wymagania - Część 21: Zakładowa kontrola produkcji
56. PN-EN 13179-1 Badania kruszyw wypełniających stosowanych do mieszanek bitumicznych - Część 1: Badanie metodą pierścienia delta i kuli
57. PN-EN 13179-2 Badania kruszyw wypełniających stosowanych do mieszanek bitumicznych - Część 2: Liczba bitumiczna

58.	PN-EN 13398	Asfalty i lepiszcza asfaltowe – Oznaczenie nawrotu sprężystego asfaltów modyfikowanych
59.	PN-EN 13399	Asfalty i lepiszcza asfaltowe – Oznaczenie stabilności podczas magazynowania asfaltów modyfikowanych
60.	PN-EN 13587	Asfalty i lepiszcza asfaltowe – Oznaczenie właściwości mechanicznych lepiszczy asfaltowych metodą rozciągania
61.	PN-EN 13588	Asfalty i lepiszcza asfaltowe – Oznaczenie kohezji lepiszczy asfaltowych metodą testu wahadłowego
62.	PN-EN 13589	Asfalty i lepiszcza asfaltowe – Oznaczenie siły rozciągania asfaltów modyfikowanych – Metoda z duktylometrem
63.	PN-EN 13703	Asfalty i lepiszcza asfaltowe – Oznaczenie energii odkształcenia
64.	PN-EN 13808	Asfalty i lepiszcza asfaltowe – Zasady specyfikacji kationowych emulsji asfaltowych
64a.	PN-EN 13808:2013-10/ Ap1:2014-07	Asfalty i lepiszcza asfaltowe – Zasady specyfikacji kationowych emulsji asfaltowych. Załącznik krajowy NA
65.	PN-EN 13924-2	Asfalty i lepiszcza asfaltowe - Zasady klasyfikacji asfaltów drogowych specjalnych - Część 2: Asfalty drogowe wielorodzajowe
65a.	PN-EN 13924-2: 2014-04/Ap1: 2014-07 i PN-EN 13924-2:2014-04/Ap2:2 015-09E	Asfalty i lepiszcza asfaltowe - Zasady klasyfikacji asfaltów drogowych specjalnych - Część 2: Asfalty drogowe wielorodzajowe. Załącznik krajowy NA
66.	PN-EN 14023	Asfalty i lepiszcza asfaltowe – Zasady specyfikacji asfaltów modyfikowanych polimerami
66a.	PN-EN 14023:2011/Ap1: 2014-04	Asfalty i lepiszcza asfaltowe – Zasady klasyfikacji asfaltów modyfikowanych polimerami. Załącznik krajowy NA
67.	PN-EN 14188-1	Wypełniacze szczelin i zalewy drogowe – Część 1: Wymagania wobec zalew drogowych na gorąco
68.	PN-EN 14188-2	Wypełniacze szczelin i zalewy drogowe – Część 2: Wymagania wobec zalew drogowych na zimno
69.	PN-EN 22592	Przetwory naftowe – Oznaczenie temperatury zapłonu i palenia – Pomiar metodą otwartego tygła Clevelanda
70.	BN-68/8931-04	Drogi samochodowe. Pomiar równości nawierzchni planografem i łąką

10.3. Wymagania techniczne

- Kruszywa do mieszanek mineralno-asfaltowych i powierzchniowych utwaleń na drogach krajowych - WT-1 2014 - Kruszywa – Wymagania techniczne. Załącznik do Zarządzenia Generalnego Dyrektora Dróg Krajowych i Autostrad nr 46 z dnia 25 września 2014 r. i nr 8 z dnia 9 maja 2016 r.
- Nawierzchnie asfaltowe na drogach krajowych - WT-2 2014 – część I - Mieszanki mineralno-asfaltowe. Wymagania Techniczne. Załącznik do Zarządzenia nr 54 Generalnego Dyrektora Dróg Krajowych i Autostrad z dnia 18 listopada 2014 roku zmieniającego zarządzenie w sprawie stosowania wymagań technicznych na drogach krajowych dotyczących mieszanek mineralno-asfaltowych.
- Nawierzchnie asfaltowe na drogach krajowych - WT-2 2016 – część II - Wykonanie warstw nawierzchni asfaltowych. Wymagania Techniczne. Załącznik do Zarządzenia nr 7 Generalnego Dyrektora Dróg Krajowych i Autostrad z dnia 9 maja 2016 roku zmieniającego zarządzenie w sprawie stosowania wymagań technicznych na drogach krajowych dotyczących mieszanek mineralno-asfaltowych.
- Katalog typowych konstrukcji nawierzchni podatnych i półsztywnych. Załącznik do Zarządzenia nr 31 Generalnego Dyrektora Dróg Krajowych i Autostrad z dnia 16 czerwca 2014 r.

10.4. Inne dokumenty

- Rozporządzenie Ministra Transportu i Gospodarki Morskiej z dnia 2 marca 1999 r. w sprawie warunków technicznych, jakim powinny odpowiadać drogi publiczne i ich usytuowanie (jednolity tekst Dz.U. z 2016, poz. 124)
- Ustawa z dnia 19 sierpnia 2011 r. o przewozie drogowym towarów niebezpiecznych (Dz.U. nr 227, poz. 1367 z późn. zm.)

D.05.03.05B WARSTWA ŚCIERALNA Z BETONU ASFALTOWEGO AC8S

1. WSTĘP

1.1. Przedmiot SST

Przedmiotem niniejszej specyfikacji technicznej są wymagania dotyczące wykonania i odbioru robót związanych z wykonaniem warstwy ścieralnej z betonu asfaltowego.

1.2. Zakres stosowania SST

Szczegółowa Specyfikacja Techniczna jest stosowana jako dokument kontraktowy przy zleceniu i realizacji robót wymienionych w punkcie 1.1. SST D.00.00.00. „Wymagania ogólne”.

1.3. Zakres robót objętych SST

Ustalenia zawarte w niniejszej specyfikacji dotyczą zasad prowadzenia robót związanych z wykonaniem i odbiorem warstwy ścieralnej z betonu asfaltowego wg PN-EN 13108-1 i WT-2 z mieszanki mineralno-asfaltowej dostarczonej od producenta. W przypadku produkcji mieszanki mineralno-asfaltowej przez Wykonawcę dla potrzeb budowy, Wykonawca zobowiązany jest prowadzić zakładową kontrolę produkcji (ZKP) zgodnie z PN-EN 13108-21.

Warstwę ścieralną z betonu asfaltowego można wykonywać dla dróg kategorii ruchu od KR1 do KR6 (określenie kategorii ruchu podano w punkcie 1.4.7).

Stosowane mieszanki betonu asfaltowego o wymiarze D podano w tablicy 1.

Tablica 1. Stosowane mieszanki

Kategoria Ruchu	Mieszanki o wymiarze D ¹⁾ , mm
KR 3-4	AC8S, AC11S

¹⁾ Podział ze względu na wymiar największego kruszywa w mieszance

1.4. Określenia podstawowe

1.4.1. Nawierzchnia – konstrukcja składająca się z jednej lub kilku warstw służących do przyjmowania i rozkładania obciążeń od ruchu pojazdów na podłoże.

1.4.2. Warstwa ścieralna – górna warstwa nawierzchni będąca w bezpośrednim kontakcie z kołami pojazdów.

1.4.3. Mieszanka mineralno-asfaltowa (MMA) – mieszanka kruszyw i lepiszcza asfaltowego.

1.4.4. Wymiar mieszanki mineralno-asfaltowej – określenie mieszanki mineralno-asfaltowej, ze względu na największy wymiar kruszywa D, np. wymiar 5, 8, 11.

1.4.5. Beton asfaltowy – mieszanka mineralno-asfaltowa, w której kruszywo o uziarnieniu ciągłym lub nieciągłym tworzy strukturę wzajemnie klinującą się.

1.4.6. Uziarnienie – skład ziarnowy kruszywa, wyrażony w procentach masy ziaren przechodzących przez określony zestaw sit.

1.4.7. Kategoria ruchu – obciążenie drogi ruchem samochodowym, wyrażone w osiach obliczeniowych (100 kN) wg „Katalogu typowych konstrukcji nawierzchni podatnych i półsztywnych” GDDKiA.

1.4.8. Wymiar kruszywa – wielkość ziaren kruszywa, określona przez dolny (d) i górny (D) wymiar sita.

1.4.9. Kruszywo grube – kruszywo z ziaren o wymiarze: $D \leq 45$ mm oraz $d > 2$ mm.

1.4.10. Kruszywo drobne – kruszywo z ziaren o wymiarze: $D \leq 2$ mm, którego większa część pozostaje na sicie 0,063 mm.

1.4.11. Pył – kruszywo z ziaren przechodzących przez sito 0,063 mm.

1.4.12. Wypełniacz – kruszywo, którego większa część przechodzi przez sito 0,063 mm. (Wypełniacz mieszany – kruszywo, które składa się z wypełniacza pochodzenia mineralnego i wodorotlenku wapnia. Wypełniacz dodany – wypełniacz pochodzenia mineralnego, wyprodukowany oddzielnie).

1.4.13. Kationowa emulsja asfaltowa – emulsja, w której emulgator nadaje dodatnie ładunki cząstkom zdyspergowanego asfaltu.

1.4.14. Połączenia technologiczne – połączenia różnych warstw ze sobą lub tych samych warstw wykonywanych w różnym czasie nie będących połączeniem międzywarstwowym.

1.4.15. Złącza podłużne i poprzeczne – połączenia tego samego materiału wbudowywanego w różnym czasie.

1.4.16. Spoiny – połączenia różnych materiałów, np. asfaltu lanego i betonu asfaltowego oraz warstwy asfaltowej z urządzeniami obcymi w nawierzchni lub ją ograniczającymi.

1.4.17. Pozostałe określenia podstawowe są zgodne z obowiązującymi, odpowiednimi polskimi normami i z definicjami podanymi w SST D.00.00.00 „Wymagania ogólne” pkt 1.4.

1.4.15. Symbole i skróty dodatkowe:

ACS	– beton asfaltowy do warstwy ścieralnej
MG	– asfalt wielorodzajowy (ang. multigrade),
D	– górny wymiar sita (przy określaniu wielkości ziaren kruszywa),
d	– dolny wymiar sita (przy określaniu wielkości ziaren kruszywa),
C	– kationowa emulsja asfaltowa,
NPD	– właściwość użytkowa nie określana (ang. No Performance Determined; producent może jej nie określać),
TBR	– do zadeklarowania (ang. To Be Reported; producent może dostarczyć odpowiednie informacje, jednak nie jest do tego zobowiązany),
ZKP	– zakładowa kontrola produkcji

1.4.16. Pozostałe określenia podstawowe są zgodne z obowiązującymi, odpowiednimi polskimi normami i z definicjami podanymi w SST D.00.00.00 „Wymagania ogólne”.

1.5. Ogólne wymagania dotyczące robót

Ogólne wymagania dotyczące robót podano w SST D.00.00.00 „Wymagania ogólne”.

2. MATERIAŁY

2.1. Ogólne wymagania dotyczące materiałów

Ogólne wymagania dotyczące materiałów, ich pozyskiwania i składowania, podano w SST D.00.00.00 „Wymagania ogólne”.

2.2. Lepiszcza asfaltowe

Należy stosować asfalty drogowe wg PN-EN 12591.

Rodzaje stosowanych lepiszczy asfaltowych podano w tabelicy 2. Oprócz lepiszczy wymienionych w tabelicy 2 można stosować inne lepiszcza nienormowe według aprobat technicznych.

Tablica 2. Zalecane lepiszcza asfaltowe do warstwy ścieralnej z betonu asfaltowego

Kategoria ruchu	Mieszanka ACS	Gatunek lepiszcza	
		asfalt drogowy	polimeroasfalt
KR3 – KR4	AC8S, AC11S	50/70 MG 50/70-54/64	PMB 45/80-55 PMB 45/80-65

Asfalty drogowe powinny spełniać wymagania podane w tabelicy 3.

Tablica 3. Wymagania wobec asfaltów drogowych wg PN-EN 1259

Lp.	Właściwości	Jednostka	Metoda badania	Rodzaj asfaltu
				50/70
WŁAŚCIWOŚCI OBLIGATORYJNE				
1	Penetracja w 25°C	0,1 mm	PN-EN 1426	50-70
2	Temperatura mięknięcia	°C	PN-EN 1427	46-54
3	Temperatura zapłonu, nie mniej niż	°C	PN-EN 22592	230
4	Zawartość składników rozpuszczalnych, nie mniej niż	% m/m	PN-EN 12592	99
5	Zmiana masy po starzeniu (ubytek lub przyrost), nie więcej niż	% m/m	PN-EN 12607-1	0,5
6	Pozostała penetracja po starzeniu, nie mniej niż	%	PN-EN 1426	50
7	Temperatura mięknięcia po starzeniu, nie mniej niż	°C	PN-EN 1427	48
8	Wzrost temp. mięknięcia po starzeniu, nie więcej niż	°C	PN-EN 1427	9

WŁAŚCIWOŚCI SPECJALNE KRAJOWE				
9	Temperatura łamliwości Fraassa, nie więcej niż	°C	PN-EN 12593	-8
10	Indeks penetracji	-	PN-EN 12591	Brak wymagań
11	Lepkość dynamiczna w 60°C	Pa·s	PN-EN 12596	Brak wymagań
12	Lepkość kinematyczna w 135°C	mm ² /s	PN-EN 12595	Brak wymagań

Składowanie asfaltu drogowego powinno się odbywać w zbiornikach, wykluczających zanieczyszczenie asfaltu i wyposażonych w system grzewczy pośredni (bez kontaktu asfaltu z przewodami grzewczymi). Zbiornik roboczy otaczarki powinien być izolowany termicznie, posiadać automatyczny system grzewczy z tolerancją $\pm 5^{\circ}\text{C}$ oraz układ cyrkulacji asfaltu.

Temperatura lepszca asfaltowego w zbiorniku magazynowym (roboczym) nie powinna przekraczać w okresie krótkotrwałym, nie dłuższym niż 5 dni, poniższych wartości:

- asfaltu drogowego 50/70 i 70/100: 180°C,

2.3. Kruszywo

Do warstwy ścieralnej z betonu asfaltowego należy stosować kruszywo według PN-EN 13043 i WT-1 Kruszywa 2014, obejmujące kruszywo grube, kruszywo drobne i wypełniacz.

Kruszywa powinny spełniać wymagania podane w WT-1 Kruszywa 2014 wg tablic poniżej.

Tablica 4. Wymagane właściwości kruszywa grubego do warstwy ścieralnej z betonu asfaltowego

Lp.	Właściwości kruszywa	KR3÷KR4
1	Uziarnienie według PN-EN 933-1; kategoria nie niższa niż:	G _c 90/20
2	Tolerancja uziarnienia; odchylenia nie większe niż według kategorii:	G _{25/15} G _{20/15}
3	Zawartość pyłu według PN-EN 933-1; kategoria nie wyższa niż:	f ₂
4	Kształt kruszywa według PN-EN 933-3 lub według PN-EN 933-4; kategoria nie wyższa niż:	FI ₂₀ lub SI ₂₀
5	Procentowa zawartość ziaren o powierzchni przekruszonej i łamanej w kruszywie grubym według PN-EN 933-5; kategoria nie niższa niż:	C _{95/1}
6	Odporność kruszywa na rozdrabnianie według normy PN-EN 1097-2, badana na kruszywie o wymiarze 10/14, rozdział 5, kategoria nie wyższa niż:	LA ₃₀
7	Odporność na polerowanie kruszyw według PN-EN 1097-8 (dotyczy warstwy ścieralnej), kategoria nie niższa niż:	PSV _{Deklarowana, nie mniej niż 48 *})
8	Gęstość ziaren według PN-EN 1097-6, rozdział 7, 8 lub 9:	deklarowa-na przez producenta
9	Nasiąkliwość według PN-EN 1097-6, rozdział 7, 8 lub 9:	deklarowa-na przez producenta
10	Mrozoodporność według PN-EN 1367-6, w 1 % NaCl (dotyczy warstwy ścieralnej); kategoria nie wyższa niż:	7
11	„Zgorzel słoneczna” bazaltu według PN-EN 1367-3; wymagana kategoria:	SB _{LA}
12	Skład chemiczny – uproszczony opis petrograficzny według PN-EN 932-3	deklarowa-ny przez producenta
13	Grube zanieczyszczenia lekkie według PN-EN 1744-1, p.14.2; kategoria nie wyższa niż:	m _{LPC} 0,1
14	Rozpad krzemianowy żużla wielkopieczowego chłodzonego powietrzem według PN-EN 1744-1	wymagana odporność
15	Rozpad żelazowy żużla wielkopieczowego chłodzonego powietrzem według PN-EN 1744-1	wymagana odporność
16	Stalność objętości kruszywa z żużla stalowniczego według PN-EN 1744-1; kategoria nie wyższa niż:	V _{3,5}

*) Kruszywa grube, które nie spełniają wymaganej kategorii wobec odporności na polerowanie (PSV), mogą być stosowane, jeśli są używane w mieszance kruszyw (grubych), która obliczeniowo osiąga podaną wartość wymaganej kategorii. Obliczona wartość (PSV) mieszanki kruszywa grubego jest średnią ważoną wynikającą z wagowego udziału każdego z rodzajów kruszyw grubych przewidzianych do zastosowania w mieszance mineralno-asfaltowej oraz kategorii odporności na polerowania każdego z tych kruszyw. Można mieszać tylko kruszywa grube kategorii PSV₄₄ i wyższej.

Kruszywo łamane drobne lub o ciągłym uziarnieniu do D₈ do warstwy ścieralnej z betonu asfaltowego powinno spełniać wymagania podane w tablicy 5.

Tablica 5. Wymagane właściwości kruszywa łamanego drobnego lub o ciągłym uziarnieniu do $D \leq 8$ do warstwy ścieralnej z betonu asfaltowego

Lp.	Właściwości kruszywa	Wymagania w zależności od kategorii ruchu
		KR3 ÷ KR4
1	Uziarnienie według PN-EN 933-1, wymagana kategoria:	G_{F85} lub G_{A85}
2	Tolerancja uziarnienia; odchylenie nie większe niż według kategorii:	G_{TC20}
3	Zawartość pyłów według PN-EN 933-1, kategoria nie wyższa niż:	f_{16}
4	Jakość pyłów według PN-EN 933-9; kategoria nie wyższa niż:	MB_{F10}
5	Kanciastość kruszywa drobnego według PN-EN 933-6, rozdz. 8, kategoria nie niższa niż:	E_{cs30}
6	Gęstość ziaren według PN-EN 1097-6, rozdz. 7, 8 lub 9:	deklarowana przez producenta
7	Nasiąkliwość według PN-EN 1097-6, rozdz. 7, 8 lub 9	deklarowana przez producenta
8	Grube zanieczyszczenia lekkie, według PN-EN 1744-1 p. 14.2, kategoria nie wyższa niż:	$m_{LPC0,1}$

Do warstwy ścieralnej z betonu asfaltowego, w zależności od kategorii ruchu, należy stosować wypełniacz spełniający wymagania podane w tablicy 6.

Tablica 6. Wymagane właściwości wypełniacza do warstwy ścieralnej z betonu asfaltowego

Lp.	Właściwości kruszywa	Wymagania w zależności od kategorii ruchu
		KR3 ÷ KR4
1	Uziarnienie według PN-EN 933-10	zgodnie z tablicą 24 w PN-EN 13043
2	Jakość pyłów według PN-EN 933-9; kategoria nie wyższa niż:	MB_{F10}
3	Zawartość wody według PN-EN 1097-5, nie wyższa niż:	1 % (m/m)
4	Gęstość ziaren według PN-EN 1097-7	deklarowana przez producenta
5	Wolne przestrzenie w suchym zagęszczonym wypełniaczu według PN-EN 1097-4, wymagana kategoria:	$V_{28/45}$
6	Przyrost temperatury mięknięcia według PN-EN 13179-1, wymagana kategoria:	$\Delta_{R\&B8/25}$
7	Rozpuszczalność w wodzie według PN-EN 1744-1, kategoria nie wyższa niż:	WS_{10}
8	Zawartość $CaCO_3$ w wypełniaczu wapiennym według PN-EN 196-2, kategoria nie niższa niż:	CC_{70}
9	Zawartość wodorotlenku wapnia w wypełniaczu mieszanym wg PN-EN 459-2, wymagana kategoria:	K_a20
10	„Liczba asfaltowa” według PN-EN 13179-2, wymagana kategoria:	$BN_{Deklarowana}$

Składowanie kruszywa powinno się odbywać w warunkach zabezpieczających je przed zanieczyszczeniem i zmieszaniem z kruszywem o innym wymiarze lub pochodzeniu. Podłoże składowiska musi być równe, utwardzone i odwodnione. Składowanie wypełniacza powinno się odbywać w silosach wyposażonych w urządzenia do aeracji.

2.4. Kruszywo do uszorstnienia

Nie wymaga się uszorstnienia warstwy ścieralnej z betonu asfaltowego.

2.5. Środek adhezyjny

W celu poprawy powinowactwa fizykochemicznego lepiszcza asfaltowego i kruszywa, gwarantującego odpowiednią przyczepność (adhezję) lepiszcza do kruszywa i odporność mieszanki mineralno-asfaltowej na działanie wody, należy dobrać i zastosować środek adhezyjny tak, aby dla konkretnej pary kruszywo-lepiszcze wartość przyczepności określona według PN-EN 12697-11, metoda C wynosiła co najmniej 80%.

Środek adhezyjny powinien odpowiadać wymaganiom określonym przez producenta.

Składowanie środka adhezyjnego jest dozwolone tylko w oryginalnych opakowaniach, w warunkach określonych przez producenta.

2.6. Materiały do uszczelnienia połączeń i krawędzi

Do uszczelnienia połączeń technologicznych (tj. złączy podłużnych i poprzecznych) z tego samego materiału wykonywanego w różnym czasie oraz spoin stanowiących połączenia różnych materiałów lub połączenie warstwy asfaltowej z urządzeniami obcymi w nawierzchni lub ją ograniczającymi, należy stosować elastyczne taśmy bitumiczne, pasty asfaltowe lub zalewy drogowe na gorąco dobrane wg zasad przedstawionych w tablicy 7 i 8 oraz spełniające wymagania, w zależności od rodzaju materiału, wg tablic od 9 i 10. Materiał na elastyczne taśmy bitumiczne w celu zapewnienia elastyczności powinien być modyfikowany polimerami.

Tablica 7. Materiały do złączy między fragmentami zagęszczonej MMA rozkładanej metodą „gorące przy zimnym”

Rodzaj warstwy	Złącze podłużne		Złącze poprzeczne	
	Ruch	Rodzaj materiału	Ruch	Rodzaj materiału
Warstwa ścieralna	KR 3-6	Elastyczne taśmy bitumiczne	KR 3-6	Elastyczne taśmy bitumiczne

Tablica 8. Materiały do spoin między fragmentami zagęszczonej MMA i elementami wyposażenia drogi

Rodzaj warstwy	Ruch	Rodzaj materiału
Warstwa ścieralna	KR 3-6	Elastyczna taśma bitumiczna lub zalewa drogowa na gorąco

Tablica 9. Wymagania wobec taśm bitumicznych

Właściwość	Metoda badawcza	Dodatkowy opis warunków badania	Wymaganie
Temperatura mięknięcia PiK	PN-EN 1427		$\geq 90^{\circ}\text{C}$
Penetracja stożkiem	PN-EN 13880-2		20 do 50 1/10 mm
Odpężenie sprężyste (odbojność)	PN-EN 13880-3		10 do 30%
Zginanie na zimno	DIN 52123	test odcinka taśmy o długości 20 cm w temperaturze 0°C badanie po 24 godzinnym kondycjonowaniu	Bez pęknięcia
Możliwość wydłużenia oraz przyczepności taśmy	SNV 671 920 (PN-EN 13880-13)	W temperaturze -10°C	$\geq 10\%$ $\leq 1 \text{ N/mm}^2$
Możliwość wydłużenia oraz przyczepności taśmy po starzeniu termicznym	SNV 671 920 (PN-EN 13880-13)	W temperaturze -10°C	Należy podać wynik

Tablica 10. Wymagania wobec zalew drogowych na gorąco

Właściwości	Metoda badawcza	Wymagania dla typu
PN- EN 14188-1 tablica 2 punkty od 1 do 11.2.8.	PN-EN 14188-1	N 1

Składowanie materiałów termoplastycznych jest dozwolone tylko w oryginalnych opakowaniach producenta, w warunkach określonych w aprobacie technicznej.

Do uszczelnienia krawędzi należy stosować asfalt drogowy wg PN-EN 12591. Dopuszcza się inne rodzaje lepiszcza wg norm lub aprobat technicznych.

2.7. Materiały do złączenia warstw konstrukcji

Do złączania warstw konstrukcji nawierzchni (warstwa wiążąca z warstwą ścieralną) należy stosować kationowe emulsje asfaltowe niemodyfikowane lub kationowe emulsje modyfikowane polimerami według aktualnego Załącznika krajowego NA do PN-EN 13808.

Spośród rodzajów emulsji wymienionych w Załączniku krajowym NA do normy PN-EN 13808, należy stosować emulsje oznaczone kodem ZM.

2.8. Skład mieszanki mineralno-asfaltowej

Skład mieszanki mineralno-asfaltowej powinien być ustalony na podstawie badań próbek wykonanych zgodnie z normą PN-EN 13108-20 załącznik C oraz normami powiązаныmi. Próbki powinny spełniać wymagania podane w p. 2.9. w zależności od kategorii ruchu, jak i zawartości asfaltu B_{min} i temperatur zagęszczania próbek.

Uziarnienie mieszanki mineralnej oraz minimalna zawartość lepiszcza podane są w tablicy 11.

Tablica 11. Uziarnienie mieszanki mineralnej oraz zawartość lepiszcza do betonu asfaltowego do warstwy ścieralnej dla ruchu KR3-KR6

Właściwość	Przesiew, [% (m/m)]	
	AC8S	
Wymiar sita #, [mm]	od	do
16	-	-
11,2	100	-
8	90	100
5,6	60	80
4,0	48	60
2	40	55
0,125	8	22
0,063	5	12,0
Zawartość lepiszcza, minimum ^{a)}	$B_{min5,8}$	

2.9. Właściwości mieszanki mineralno-asfaltowej do wykonania betonu asfaltowego do warstwy ścieralnej

Wymagane właściwości mieszanki mineralno-asfaltowej podane są w tablicy 12.

Tablica 12. Wymagane właściwości mieszanki mineralno-asfaltowej do warstwy ścieralnej, dla ruchu KR3 ÷ KR4

Właściwość	Warunki zagęszczania wg PN-EN 13108-20	Metoda i warunki badania	AC8S	AC11S
Zawartość wolnych przestrzeni	C.1.2, ubijanie, 2×75 uderzeń	PN-EN 12697-8	$V_{min2,0}$ V_{max4}	$V_{min2,0}$ V_{max4}
Odporność na deformacje trwałe ^{a), c)}	C.1.20, wałowanie, P ₉₈ -P ₁₀₀	PN-EN 12697-22, metoda B w powietrzu, PN-EN 13108-20, D.1.6, 60°C, 10 000 cykli	$WTS_{AIR 0,15}$ $PRD_{AIR9,0}$	$WTS_{AIR 0,15}$ $PRD_{AIR9,0}$
Odporność na działanie wody	C.1.1, ubijanie, 2×35 uderzeń	PN-EN 12697-12, przechowywanie w 40°C z jednym cyklem zamrażania, badanie w 25°C ^{b)}	$ITSR_{90}$	$ITSR_{90}$
^{a)} Grubość płyty: AC8, AC11 40mm ^{b)} Ujednoliconą procedurę badania odporności na działanie wody podano w WT-2 2014 w załączniku 1 ^{c)} Procedurę kondycjonowania krótkoterminowego mma przed zagęszczeniem próbek do badań podano w WT-2 2014 w załączniku 2				

3. SPRZĘT

3.1. Ogólne wymagania dotyczące sprzętu

Ogólne wymagania dotyczące sprzętu podano w SST D.00.00.00 „Wymagania ogólne”.

3.2. Sprzęt stosowany do wykonania robót

Przy wykonywaniu robót Wykonawca w zależności od potrzeb, powinien wykazać się możliwością korzystania ze sprzętu dostosowanego do przyjętej metody robót, jak:

- wytwórnia (otaczarka) o mieszaniu cyklicznym lub ciągłym, z automatycznym komputerowym sterowaniem produkcji, do wytwarzania mieszanek mineralno-asfaltowych,

Wytwórnia powinna zapewnić wysuszenie i wymieszanie wszystkich składników oraz zachowanie właściwej

temperatury składników i gotowej mieszanki mineralno-asfaltowej. Na wytwórni powinien funkcjonować certyfikowany system zakładowej kontroli produkcji zgodny z PN-EN 13108-21.

Wytwórnia powinna być wyposażona w termometry (urządzenia pomiarowe) pozwalające na ciągłe monitorowanie temperatury poszczególnych materiałów, na różnych etapach przygotowywania materiałów, jak i na wyjściu z mieszalnika,

- b) układarka gąsienicowa, z elektronicznym sterowaniem równości układanej warstwy,
- c) skraplarka,
- d) walce stalowe gładkie,
- e) lekka rozsypywarka kruszywa,
- f) szczotki mechaniczne i/lub inne urządzenia czyszczące,
- g) samochody samowładowcze z przykryciem brezentowym lub termosami,
- h) sprzęt drobny.

Sprzęt powinien odpowiadać wymaganiom określonym w dokumentacji projektowej, ST, instrukcjach producentów lub propozycji Wykonawcy i powinien być zaakceptowany przez Inżyniera.

4. TRANSPORT

4.1. Ogólne wymagania dotyczące transportu

Ogólne wymagania dotyczące transportu podano w SST D.00.00.00 „Wymagania ogólne”.

4.2. Transport materiałów

Asfalt należy przewozić zgodnie z zasadami wynikającymi z ustawy o przewozie drogowym towarów niebezpiecznych wprowadzającej przepisy konwencji ADR, w cysternach kolejowych lub samochodach izolowanych i zaopatrzonych w urządzenia umożliwiające pośrednie ogrzewanie oraz w zawory spustowe.

Kruszywa można przewozić dowolnymi środkami transportu, w warunkach zabezpieczających je przed zanieczyszczeniem, zmieszaniem z innymi materiałami i nadmiernym zawilgoceniem.

Wypełniacz należy przewozić w sposób chroniący go przed zawilgoceniem, zbrzyleniem i zanieczyszczeniem. Wypełniacz luzem powinien być przewożony w odpowiednich cysternach przystosowanych do przewozu materiałów sypkich, umożliwiających rozładunek pneumatyczny.

Środek adhezyjny, w opakowaniu producenta, może być przewożony dowolnymi środkami transportu z uwzględnieniem zaleceń producenta. Opakowanie powinno być zabezpieczone tak, aby nie uległo uszkodzeniu.

Emulsja asfaltowa może być transportowana w zamkniętych cysternach, autocysternach, beczkach i innych opakowaniach pod warunkiem, że nie będą korodowały pod wpływem emulsji i nie będą powodowały jej rozpadu. Cysterny powinny być wyposażone w przegrody. Nie należy używać do transportu opakowań z metali lekkich (może zachodzić wydzielanie wodoru i groźba wybuchu przy emulsjach o $\text{pH} \leq 4$).

Mieszankę mineralno-asfaltową należy dowozić na budowę pojazdami samowładowczymi w zależności od postępu robót. Podczas transportu i postoju przed wbudowaniem mieszanka powinna być zabezpieczona przed ostygnięciem i dopływem powietrza (przez przykrycie, pojemniki termoizolacyjne lub ogrzewane itp.). Warunki i czas transportu mieszanki, od produkcji do wbudowania, powinna zapewniać utrzymanie temperatury w wymaganym przedziale. Nie dotyczy to przypadków użycia dodatków obniżających temperaturę produkcji i wbudowania, lepiszczy zawierających takie środki lub specjalnych technologii produkcji i wbudowywania w obniżonej temperaturze, tj. z użyciem asfaltu spienionego. W tym zakresie należy kierować się informacjami (zaleceniami) podanymi przez producentów tych środków.

Powierzchnie pojemników używanych do transportu mieszanki powinny być czyste, a do zwilżania tych powierzchni można używać tylko środki antyadhezyjne niewpływające szkodliwie na mieszankę. Zabrania się skrapiania skrzyń olejem na pędowym lub innymi środkami ropopochodnymi.

5. WYKONANIE ROBÓT

5.1. Ogólne zasady wykonania robót

Ogólne zasady wykonania robót podano w SST D.00.00.00 „Wymagania ogólne”.

5.2. Projektowanie mieszanki mineralno-asfaltowej

Przed przystąpieniem do robót Wykonawca dostarczy Inżynierowi do akceptacji projekt składu mieszanki mineralno-asfaltowej, wyniki badań laboratoryjnych oraz próbki materiałów pobrane w obecności Inżyniera do wykonania badań kontrolnych przez Zamawiającego.

Projekt mieszanki mineralno-asfaltowej powinien określać:

- źródło wszystkich zastosowanych materiałów,
- proporcje wszystkich składników mieszanki mineralnej,
- punkty graniczne uziarnienia,
- wyniki badań przeprowadzonych w celu określenia właściwości mieszanki i porównanie ich z wymaganiami specyfikacji,

- wyniki badań dotyczących fizycznych właściwości kruszywa,
- temperaturę wytwarzania i układania mieszanki.

W zagęszczaniu próbek laboratoryjnych mieszanek mineralno-asfaltowych należy stosować następujące temperatury mieszanki w zależności stosowanego asfaltu:

- 50/70 i 70/100: $135^{\circ}\text{C}\pm 5^{\circ}\text{C}$,

Recepta powinna być zaprojektowana dla konkretnych materiałów, zaakceptowanych przez Inżyniera, do wbudowania i przy wykorzystaniu reprezentatywnych próbek tych materiałów.

Jeżeli mieszanka mineralno-asfaltowa jest dostarczana z kilku wytwórni lub od kilku producentów, to należy zapewnić zgodność typu i wymiaru mieszanki oraz spełnienie wymaganej dokumentacji projektowej.

Każda zmiana składników mieszanki w czasie trwania robót wymaga akceptacji Inżyniera oraz opracowania nowej recepty i jej zatwierdzenia.

Podczas ustalania składu mieszanki Wykonawca powinien zadbać, aby projektowana recepta laboratoryjna opierała się na prawidłowych i w pełni reprezentatywnych próbkach materiałów, które będą stosowane do wykonania robót. Powinien także zapewnić, aby mieszanka i jej poszczególne składniki spełniały wymagania dotyczące cech fizycznych i wytrzymałościowych określonych w niniejszej specyfikacji.

Akceptacja recepty przez Inżyniera może nastąpić na podstawie przedstawionych przez Wykonawcę badań typu i sprawozdania z próby technologicznej. W przypadku kiedy Inżynier, w celu akceptacji recepty mieszanki mineralno-asfaltowej, zdecyduje się wykonać dodatkowo niezależne badania, Wykonawca dostarczy zgodnie z wymaganiami Inżyniera próbki wszystkich składników mieszanki.

Zaakceptowana recepta stanowi ważną podstawę produkcji.

5.3. Wytwarzanie mieszanki mineralno-asfaltowej

Mieszankę mineralno-asfaltową należy wytwarzać na gorąco w otaczarce (zespole maszyn i urządzeń dozowania, podgrzewania i mieszania składników oraz przechowywania gotowej mieszanki). Inżynier dopuści do produkcji tylko otaczarki posiadające certyfikowany system zakładowej kontroli produkcji zgodny z PN-EN 13108-21.

Dozowanie składników mieszanki mineralno-asfaltowej w otaczarkach, w tym także wstępne, powinno być zautomatyzowane i zgodne z receptą roboczą, a urządzenia do dozowania składników oraz pomiaru temperatury powinny być okresowo sprawdzane. Kruszywo o różnym uziarnieniu lub pochodzeniu należy dodawać oddzielnie.

Lepiszczce asfaltowe należy przechowywać w zbiorniku z pośrednim systemem ogrzewania, z układem termostatowania zapewniającym utrzymanie żądanej temperatury z dokładnością $\pm 5^{\circ}\text{C}$. Temperatura lepiszcza asfaltowego w zbiorniku magazynowym (roboczym) nie może przekraczać wartości podanych w pktcie 2.2.

Kruszywo (ewentualnie z wypełniaczem) powinno być wysuszone i podgrzane tak, aby mieszanka mineralna uzyskała temperaturę właściwą do otoczenia lepiszczem asfaltowym. Temperatura mieszanki mineralnej nie powinna być wyższa o więcej niż 30°C od najwyższej temperatury mieszanki mineralno-asfaltowej podanej w tablicy 13. W tej tablicy najniższa temperatura dotyczy mieszanki mineralno-asfaltowej dostarczonej na miejsce wbudowania, a najwyższa temperatura dotyczy mieszanki mineralno-asfaltowej bezpośrednio po wytworzeniu w wytwórni.

Tablica 13. Najwyższa i najniższa temperatura mieszanki AC

Lepiszczce asfaltowe	Temperatura mieszanki [$^{\circ}\text{C}$]
Asfalt 50/70	od 140 do 180

Podana temperatura nie znajduje zastosowania do mieszanek mineralno-asfaltowych, do których jest dodawany dodatek w celu obniżenia temperatury jej wytwarzania i wbudowania lub gdy stosowane lepiszcze asfaltowe zawiera taki środek.

Sposób i czas mieszania składników mieszanki mineralno-asfaltowej powinny zapewnić równomierne otoczenie kruszywa lepiszczem asfaltowym.

Dodatki modyfikujące lub stabilizujące do mieszanki mineralno-asfaltowej mogą być dodawane w postaci stałej lub ciekłej. System dozowania powinien zapewnić jednorodność dozowania dodatków i ich wymieszania w wytwarzanej mieszance. Warunki wytwarzania i przechowywania mieszanki mineralno-asfaltowej na gorąco nie powinny istotnie wpływać na skuteczność działania tych dodatków.

Dopuszcza się dostawy mieszanek mineralno-asfaltowych z kilku wytwórni, pod warunkiem skoordynowania między sobą deklarowanych przydatności mieszanek (m.in.: typ, rodzaj składników, właściwości objętościowe) z zachowaniem braku różnic w ich właściwościach, m. in. barwy warstwy ścieralnej.

Produkcja powinna być tak zaplanowana, aby nie dopuścić do zbyt długiego przechowywania mieszanki w silosach; należy wykluczyć możliwość szkodliwych zmian.

Czas przechowywania – magazynowania mieszanki MMA powinien uwzględnić możliwości wytwórni (sposób podgrzewania silosów gotowej mieszanki MMA i rodzaj izolacji), warunki atmosferyczne oraz czas transportu na budowę.

5.4. Przygotowanie podłoża

Podłoże (warstwa wyrównawcza, warstwa wiążąca lub stara warstwa ścieralna) pod warstwę ścieralną z betonu asfaltowego powinno być na całej powierzchni:

- ustabilizowane i nośne,
- czyste, bez zanieczyszczenia lub pozostałości luźnego kruszywa,
- wyprofilowane, równe i bez kolein,
- suche.

Rzędne wysokościowe podłoża oraz urządzeń usytuowanych w nawierzchni lub ją ograniczających powinny być zgodne z dokumentacją projektową. Z podłoża powinien być zapewniony odpływ wody.

Oznakowanie poziome na warstwie podłoża należy usunąć.

Podłoże pod warstwę ścieralną powinno spełniać wymagania określone w tabelicy 14. Jeżeli nierówności poprzeczne są większe aniżeli dopuszczalne, należy odpowiednio wyrównać podłoże poprzez frezowanie lub ułożenie warstwy wyrównawczej.

Tablica 14. Maksymalne nierówności podłoża pod warstwę ścieralną

Klasa drogi	Element nawierzchni	Dopuszczalne wartości odchyień równości podłużnej i poprzecznej pod warstwę ścieralną [mm]
GP	Pasy ruchu zasadnicze, awaryjne, dodatkowe, włączenia i wyłączenia, jezdnie łącznic, utwardzone pobocza	6

Wykonane w podłożu łąty z materiału o mniejszej sztywności (np. łąty z asfaltu lanego w betonie asfaltowym) należy usunąć, a powstałe w ten sposób ubytki wypełnić materiałem o właściwościach zbliżonych do materiału podstawowego (np. wypełnić betonem asfaltowym).

W celu polepszenia połączenia między warstwami technologicznymi nawierzchni powierzchnia podłoża powinna być w ocenie wizualnej chropowata.

Szerokie szczeliny w podłożu należy wypełnić odpowiednim materiałem, np. zalewami drogowymi według PN-EN 14188-1 lub PN-EN 14188-2 albo innymi materiałami według norm lub aprobat technicznych.

Na podłożu wykazującym zniszczenia w postaci siatki spękań zmęczeniowych lub spękań poprzecznych zaleca się stosowanie membrany przeciwspekaniowej, np. mieszanki mineralno-asfaltowej, warstwy SAMI lub z geosyntetyków według norm lub aprobat technicznych lub podłoże należy wymienić.

Przygotowanie podłoża do skropienia emulsją należy wykonać zgodnie z SST D.04.03.01.

5.5. Próba technologiczna

Wykonawca przed przystąpieniem do produkcji mieszanki jest zobowiązany do przeprowadzenia w obecności Inżyniera próby technologicznej, która ma na celu sprawdzenie zgodności właściwości wyprodukowanej mieszanki z receptą. W tym celu należy zaprogramować otaczarkę zgodnie z receptą roboczą i w cyklu automatycznym produkować mieszankę. Do badań należy pobrać mieszankę wyprodukowaną po ustabilizowaniu się pracy otaczarki. W przypadku produkcji mieszanki mineralno-asfaltowej w kilku otaczarkach próba powinna być przeprowadzona na każdej wytwórni.

Nie dopuszcza się oceniania dokładności pracy otaczarki oraz prawidłowości składu mieszanki mineralnej na podstawie tzw. suchego zarobu, z uwagi na możliwą segregację kruszywa.

Do próby technologicznej Wykonawca użyje takich materiałów, jakie będą stosowane do wykonania właściwej mieszanki mineralno-asfaltowej.

W czasie wykonywania zarobu próbnego dozowania ilościowe poszczególnych materiałów składowych mieszanki mineralno-asfaltowej powinny być zgodne z ilościami podanymi w przedłożonej przez Wykonawcę i zatwierdzonej przez Inżyniera recepcie. Sprawdzenie zawartości asfaltu w mieszance określa się wykonując ekstrakcję. Sprawdzenie uziarnienia mieszanki mineralnej wykonuje się poprzez analizę sitową kruszywa.

Do sprawdzenia składu granulometrycznego mieszanki mineralnej i zawartości asfaltu zaleca się pobrać próbki z co najmniej trzeciego zarobu po uruchomieniu produkcji. Tolerancje zawartości składników mieszanki mineralno-asfaltowej względem składu zaprojektowanego, powinny być zawarte w granicach podanych w punkcie 6.

Mieszankę wyprodukowaną po ustabilizowaniu się pracy otaczarki należy zgromadzić w silosie lub załadować na samochód. Próbki do badań należy pobierać ze skrzyni samochodu zgodnie z metodą określoną w PN-EN 12697-27.

Na podstawie uzyskanych wyników Inżynier podejmuje decyzję o wykonaniu odcinka próbnego.

5.6. Odcinek próbny

Zaakceptowanie przez Inżyniera wyników badań próbek z próbnego zarobu stanowi podstawę do wykonania przez Wykonawcę odcinka próbnego. Za zgodą Inżyniera można połączyć wykonanie próby technologicznej z wykonaniem odcinka próbnego. W takim przypadku zaleca się pobrać próbki mieszanki mineralno-asfaltowej do badań z za rozścielacza, wg pktu 4.3, 4.5, 4.6 PN-EN12697-27.

W przypadku braku innych uzgodnień z Inżynierem, Wykonawca powinien wykonać odcinek próbny co najmniej na trzy dni przed rozpoczęciem robót, w celu:

- sprawdzenia czy użyty sprzęt jest właściwy,
- określenia grubości warstwy mieszanki mineralno-asfaltowej przed zagęszczeniem, koniecznej do uzyskania wymaganej w kontrakcie grubości warstwy,
- określenia potrzebnej liczby przejazdów walców dla uzyskania prawidłowego zagęszczenia warstwy.

Do takiej próby Wykonawca powinien użyć takich materiałów oraz sprzętu, jaki stosowany będzie do wykonania warstwy nawierzchni.

Odcinek próbny powinien być zlokalizowany w miejscu uzgodnionym z Inżynierem. Powierzchnia odcinka próbnego powinna wynosić co najmniej 500 m², a długość co najmniej 50 m i powinny być tak dobrane, aby na jego podstawie możliwa była ocena prawidłowości wbudowania i zagęszczenia mieszanki mineralno-asfaltowej.

Grubość układanej warstwy powinna być zgodna z grubością podaną w dokumentacji projektowej. Ilość próbek (rdzeni) pobrana z odcinka próbnego powinna być uzgodniona z Inżynierem i oceniona pod względem zgodności z wymaganiami niniejszej specyfikacji. Należy pobrać minimum w dwóch przekrojach poprzecznych po dwie próbki (rdzenie).

Dopuszcza się, aby za zgodą Inżyniera, odcinek próbny zlokalizowany był w ciągu zasadniczych prac nawierzchniowych objętych danym kontraktem.

Wykonawca może przystąpić do realizacji robót po zaakceptowaniu przez Inżyniera technologii wbudowania oraz wyników z odcinka próbnego.

5.7. Połączenie międzywarstwowe

Uzyskanie wymaganej trwałości nawierzchni jest uzależnione od zapewnienia połączenia między warstwami i ich współpracy w przenoszeniu obciążenia nawierzchni ruchem.

Podłoże powinno być skropione lepiszczem. Ma to na celu zwiększenie połączenia między warstwami konstrukcyjnymi oraz zabezpieczenie przed wnikaniem i zaleganiem wody między warstwami.

Można odstąpić od wykonania skropienia przy rozkładaniu dwóch warstw asfaltowych w jednym cyklu technologicznym (tzw. połączenia gorące na gorące)

Warunki wykonania połączenia międzywarstwowego oraz kontrola wykonania skropienia zostały przedstawione w SST D.04.03.01.

5.8. Wbudowanie mieszanki mineralno-asfaltowej

Przy doborze rodzaju mieszanki mineralno-asfaltowej do układu warstw konstrukcyjnych należy zachować zasadę mówiącą, że grubość warstwy musi być co najmniej dwuipółkrotnie większa od wymiaru D kruszywa danej mieszanki ($h \geq 2,5 \times D$).

Jeżeli warstwa nawierzchni według dokumentacji projektowej jest zbyt gruba, aby można było ją rozłożyć i zagęścić w pojedynczej operacji, to warstwa ta może się składać z dwóch warstw technologicznych, z których każda zostaje rozłożona i zagęszczona w odrębnej operacji. Należy zapewnić pełne połączenie między tymi warstwami zgodnie z pkt.5.7.

Mieszankę mineralno-asfaltową można wbudowywać na podłożu przygotowanym zgodnie z zapisami w punktach 5.4 i 5.7.

Transport mieszanki mineralno-asfaltowej asfaltowej powinien być zgodny z zaleceniami podanymi w punkcie 4.2.

Prace związane z wbudowaniem mieszanki mineralno-asfaltowej należy tak zaplanować, aby:

- umożliwiały układanie warstwy całą szerokością jezdni (jedną rozkładarką lub dwoma rozkładarkami pracującymi obok siebie z odpowiednim przesunięciem), a w przypadku przebudów i remontów o dopuszczonym ruchu jednokierunkowym (wahadłowym) szerokością pasa ruchu,
- dzienne działki robocze (tj. odcinki nawierzchni na których mieszanka mineralno-asfaltowa jest wbudowywana jednego dnia) powinny być możliwie jak najdłuższe min. 200 m,
- organizacja dostaw mieszanki powinna zapewnić pracę rozkładarki bez zatrzymań.

Mieszankę mineralno-asfaltową asfaltową należy wbudowywać w odpowiednich warunkach atmosferycznych. Nie wolno wbudowywać betonu asfaltowego gdy na podłożu tworzy się zamknięty film wodny.

Temperatura otoczenia w ciągu doby nie powinna być niższa od temperatury podanej w tablicy 15. Temperatura otoczenia może być niższa w wypadku stosowania ogrzewania podłoża i obramowania (np. promienniki podczerwieni, urządzenia mikrofalowe). Temperatura podłoża powinna wynosić co najmniej 5°C. Temperatura powietrza powinna być mierzona co najmniej 3 razy dziennie: przed przystąpieniem do robót oraz podczas ich wykonywania w okresach równomiernie rozłożonych w planowanym czasie realizacji dziennej działki roboczej. Nie dopuszcza się układania mieszanki mineralno-asfaltowej asfaltowej podczas silnego wiatru ($V > 16$ m/s) oraz podczas opadów atmosferycznych.

Podczas budowy nawierzchni należy dążyć do ułożenia wszystkich warstw przed sezonem zimowym, aby zapewnić szczelność nawierzchni i jej odporność na działanie wody i mrozu.

W wypadku stosowania mieszanek mineralno-asfaltowych z dodatkiem obniżającym temperaturę mieszania i wbudowania należy indywidualnie określić wymagane warunki otoczenia.

Tablica 15. Minimalna temperatura otoczenia na wysokości 2m podczas wykonywania warstw asfaltowych

Rodzaj robót	Minimalna temperatura powietrza [°C]
Warstwa ścieralna o grubości ≥ 3 cm	+5
Warstwa ścieralna o grubości < 3 cm	+10
Nawierzchnia typu kompaktowego	0

Mieszanka mineralno-asfaltowa powinna być wbudowywana rozkładarką wyposażoną w układ automatycznego sterowania grubości warstwy i utrzymywania niwelety zgodnie z dokumentacją projektową, elementy wibrujące do wstępnego zagęszczenia, urządzenia do podgrzewania elementów roboczych rozkładarki. Mieszanki mineralno-asfaltowe można rozkładać specjalną maszyną drogową z podwójnym zestawem rozkładającym do układania dwóch warstw technologicznych w jednej operacji (tzw. asfaltowe warstwy kompaktowe).

W miejscach niedostępnych dla sprzętu dopuszcza się wbudowywanie ręczne.

Grubość wykonywanej warstwy powinna być sprawdzana co 25 m, w co najmniej trzech miejscach (w osi i przy brzegach warstwy).

Warstwy wałowane powinny być równomiernie zagęszczone ciężkimi walcami drogowymi o charakterystyce (statycznym nacisku liniowym) zapewniającej skuteczność zagęszczania, potwierdzoną na odcinku próbnym. Do warstw z betonu asfaltowego należy stosować walce drogowe stalowe gładkie z możliwością wibracji, oscylacji lub walce gumione.

5.9. Połączenia technologiczne

Połączenia technologiczne należy wykonywać jako:

- złącza podłużne i poprzeczne (wg definicji punkt 1.4.15.),
- spoiny (wg definicji punkt 1.4.16.).

Połączenia technologiczne powinny być jednorodne i szczelne.

5.9.1. Wykonanie złączy

5.9.1.1. Sposób wykonania złączy-wymagania ogólne

Złącza w warstwach nawierzchni powinny być wykonywane w linii prostej.

Złącza podłużnego nie można umiejscawiać w śladach kół, ani w obszarze poziomego oznakowania jezdni. Złącza podłużne między pasami kolejnych warstw technologicznych należy przesunąć względem siebie co najmniej 30 cm w kierunku poprzecznym do osi jezdni. Złącza poprzeczne między działkami roboczymi układanych pasów kolejnych warstw technologicznych należy przesunąć względem siebie o co najmniej 2 m w kierunku podłużnym do osi jezdni.

Połączenie nawierzchni mostowej z nawierzchnią drogową powinno być wykonane w strefie płyty przejściowej. Połączenie warstw ścieralnej i wiążącej powinno być przesunięte o co najmniej 0,5 m. Krawędzie poprzeczne łączonych warstw wiążącej i ścieralnej nawierzchni drogowej powinny być odcięte piłą.

Złącza powinny być całkowicie związane, a powierzchnie przylegających warstw powinny być w jednym poziomie.

5.9.1.2. Technologia rozkładania „gorące przy gorącym”

Metoda ta ma zastosowanie w przypadku wykonywania złącza podłużnego, gdy układanie mieszanki odbywa się przez minimum dwie rozkładarki pracujące obok siebie z przesunięciem. Wydajności wstępnego zagęszczania deską rozkładarek muszą być do siebie dopasowane. Przyjęta technologia robót powinna zapewnić prawidłowe i szczelne połączenia układanych pasów warstwy technologicznej. Warunek ten można zapewnić przez zminimalizowanie odległości między rozkładarkami tak, aby odległość między układanymi pasami nie była większa niż długość rozkładarki oraz druga w kolejności rozkładarka nakładająca mieszankę na pierwszy pas.

Walce zagęszczające mieszankę za każdą rozkładarką powinny być o zbliżonych parametrach. Zagęszczanie każdego z pasów należy rozpoczynać od zewnętrznej krawędzi pasa i stopniowo zagęszczać pas w kierunku złącza.

Przy tej metodzie nie stosuje się dodatkowych materiałów do złączy.

5.9.1.3. Technologia rozkładania „gorące przy zimnym”

Wykonanie złączy metodą „gorące przy zimnym” stosuje się w przypadkach, gdy ze względu na ruch, względnie z innych uzasadnionych powodów konieczne jest wykonywanie nawierzchni w odstępach czasowych. Krawędź złącza w takim przypadku powinna być wykonana w trakcie układania pierwszego pasa ruchu.

Wcześniej wykonany pas warstwy technologicznej powinien mieć wyprofilowaną krawędź równomiernie zagęszczoną, bez pęknięć. Krawędź ta nie może być pionowa, lecz powinna być skośna (pochylenie około 3:1 tj. pod kątem 70-80° w stosunku do warstwy niżej leżącej). Skos wykonany „na gorąco”, powinien być uformowany podczas układania pierwszego pasa ruchu, przy zastosowaniu rolki dociskowej lub noża talerzowego.

Jeżeli skos nie został uformowany „na gorąco”, należy uzyskać go przez frezowanie zimnego pasa, z zachowaniem wymaganego kąta. Powierzchnia styku powinna być czysta i sucha. Przed ułożeniem sąsiedniego pasa całą powierzchnię styku należy pokryć taśmą przylepną lub pastą w ilości podanej w punktach 5.9.1.5. i 5.9.1.6.

Drugi pas powinien być wykonywany z zakładem 2-3 cm licząc od górnej krawędzi złącza, zachodzącym na pas wykonany wcześniej.

5.9.1.4. Zakończenie działki roboczej

Zakończenie działki roboczej należy wykonać w sposób i przy pomocy urządzeń zapewniających uzyskanie nieregularnej powierzchni spoiny (przy pomocy wstawianej kantówki lub frezarki). Zakończenie działki roboczej należy wykonać prostopadle do osi drogi.

Krawędź działki roboczej jest równocześnie krawędzią poprzeczną złącza.

Złącza poprzeczne między działkami roboczymi układanych pasów kolejnych warstw technologicznych należy przesunąć względem siebie o co najmniej 3m w kierunku podłużnym do osi jezdni.

5.9.1.5. Wymagania wobec wbudowania taśm bitumicznych

Minimalna wysokość taśmy wynosi 4 cm.

Grubość taśmy powinna wynosić 10 mm.

Krawędź boczna złącza podłużnego powinna być uformowana za pomocą rolki dociskowej lub poprzez obcięcie nożem talerzowym.

Krawędź boczna złącza poprzecznego powinna być uformowana w taki sposób i za pomocą urządzeń umożliwiających uzyskanie nieregularnej powierzchni.

Powierzchnie krawędzi do których klejona będzie taśma, powinny być czyste i suche.

Przed przyklejeniem taśmy w metodzie „gorące przy zimnym”, krawędzie „zimnej” warstwy na całkowitej grubości, należy zagruntować zgodnie z zaleceniami producenta taśmy. Taśma bitumiczna powinna być wstępnie przyklejona do zimnej krawędzi złącza na całej jego wysokości oraz wystawać ponad powierzchnię warstwy do 5 mm lub wg zaleceń producenta.

5.9.1.6. Wymagania wobec wbudowywania past bitumicznych

Przygotowanie krawędzi bocznych jak w przypadku stosowania taśm bitumicznych.

Pasta powinna być наносzona mechanicznie z zapewnieniem równomiernego jej rozprowadzenia na bocznej krawędzi w ilości 3 - 4 kg/m² (warstwa o grubości 3 - 4 mm przy gęstości około 1,0 g/cm³).

Dopuszcza się ręczne nanoszenie past w miejscach niedostępnych.

5.9.2. Wykonanie spoin

Spoiny należy wykonywać w wypadku połączeń warstwy z urządzeniami w nawierzchni lub ją ograniczającymi.

Spoiny należy wykonywać z materiałów termoplastycznych (taśmy, pasty, zalewy drogowe na gorąco) zgodnych z pktm 2.6.

Grubość elastycznej taśmy uszczelniającej w spoinach w warstwie ścieralnej powinna wynosić nie mniej niż 10 mm.

Pasta powinna być наносzona mechanicznie z zapewnieniem równomiernego jej rozprowadzenia na bocznej krawędzi w ilości 3 - 4 kg/m² (warstwa o grubości 3 - 4 mm przy gęstości około 1,0 g/cm³).

Zalewy drogowe na gorąco należy stosować zgodnie z zaleceniami producenta, przy czym szerokość naciętej spoiny powinna wynosić ok. 10 mm.

5.10. Krawędzie

W przypadku warstwy ścieralnej rozkładanej przy urządzeniach ograniczających nawierzchnię, których górna powierzchnia ma być w jednym poziomie z powierzchnią tej nawierzchni (np. ściek uliczny, korytka odwadniająca) oraz gdy spadek jezdni jest w stronę tych urządzeń, to powierzchnia warstwy ścieralnej powinna być wyższa o 0,5÷1,0 cm.

W przypadku warstw nawierzchni bez urządzeń ograniczających (np. krawężników) krawędziom należy nadać spadki o nachyleniu nie większym niż 2:1, przy pomocy rolki dociskowej mocowanej do walca lub elementu mocowanego do rozkładarki tzw „buta” („na gorąco”).

Jeżeli krawędzie nie zostały uformowane na gorąco krawędzie należy wyfrezować je na zimno.

Po wykonaniu nawierzchni asfaltowej o jednostronnym nachyleniu jezdni należy uszczelnić krawędź położoną wyżej (niżej położona krawędź powinna zostać nieuszczelniona).

W przypadku nawierzchni o dwustronnym nachyleniu (przekrój daszkowy) decyzję o potrzebie i sposobie uszczelnienia krawędzi zewnętrznych podejmie Projektant w uzgodnieniu z Inżynierem.

Krawędzie zewnętrzne oraz powierzchnie odsadzek poziomych należy uszczelnić przez pokrycie gorącym asfaltem w ilości:

- powierzchnie odsadzek - 1,5 kg/m²,
- krawędzie zewnętrzne - 4 kg/m².

Gorący asfalt może być наносzony w kilku przejściach roboczych.

Do uszczelniania krawędzi zewnętrznych należy stosować asfalt drogowy według PN-EN 1259, albo inne lepiszcza według norm lub aprobat technicznych. Uszczelnienie krawędzi zewnętrznej należy wykonać gorącym lepiszczem.

Lepiszczce powinny być naniesione odpowiednio szybko tak, aby krawędzie nie uległy zabrudzeniu. Niżej położona krawędź (z wyjątkiem strefy zmiany przechyłki) powinna pozostać nieuszczelniona.

Dopuszcza się jednoczesne uszczelnianie krawędzi kolejnych warstw, jeżeli warstwy były ułożone jedna po drugiej, a krawędzie były zabezpieczone przed zanieczyszczeniem. Jeżeli krawędź położona wyżej jest uszczelniana warstwowo, to przylegającą powierzchnię odsadzki danej warstwy należy uszczelnić na szerokości co najmniej 10 cm.

5.11. Wykończenie warstwy ścieralnej

Warstwa ścieralna powinna mieć jednorodną teksturę i strukturę dostosowaną do przeznaczenia, np. ze względu na właściwości przeciwoślizgowe, hałas toczenia kół lub względy estetyczne.

Nie wymaga się uszorstnienia warstwy ścieralnej z betonu asfaltowego.

6. KONTROLA JAKOŚCI ROBÓT

6.1. Ogólne zasady kontroli jakości robót

Ogólne zasady kontroli jakości robót podano w SST D.00.00.00 „Wymagania ogólne”.

6.2. Badania przed przystąpieniem do robót

Przed przystąpieniem do robót Wykonawca powinien:

- uzyskać wymagane dokumenty, dopuszczające wyroby budowlane do obrotu i powszechnego stosowania (np. stwierdzenie o oznakowaniu materiału znakiem CE lub znakiem budowlanym B, certyfikat zgodności, deklarację zgodności, aprobatę techniczną, ew. badania materiałów wykonane przez dostawców itp.),
- ew. wykonać własne badania właściwości materiałów przeznaczonych do wykonania robót, określone przez Inżyniera.

Wszystkie dokumenty oraz wyniki badań Wykonawca przedstawia Inżynierowi do akceptacji.

6.2.1. Badanie typu

Przed przystąpieniem do robót, w terminie uzgodnionym z Inżynierem, Wykonawca przedstawi do akceptacji badania typu mieszank mineralno-asfaltowych wraz z wymaganymi w normie PN-EN 13108-20 załącznikami, w celu zatwierdzenia do stosowania. W przypadku zaistnienia podanych poniżej sytuacji wymagających powtórzenia badania typu należy je ponownie wykonać i przedstawić do akceptacji.

Badanie typu powinno zawierać:

- a) informacje ogólne:
 - nazwę i adres producenta mieszanki mineralno-asfaltowej,
 - datę wydania,
 - nazwę wytwórni produkującej mieszankę mineralno –asfaltową,
 - określenie typu mieszanki i kategorii, z którymi jest deklarowana zgodność,
 - zestawienie metod przygotowania próbek oraz metod i warunków badania poszczególnych właściwości.
- b) informacje o składnikach:
 - każdy wymiar kruszywa: źródło i rodzaj,
 - lepiszcze: typ i rodzaj,
 - wypełniacz: źródło i rodzaj,
 - dodatki: źródło i rodzaj,
 - wszystkie składniki: wyniki badań zgodnie z zestawieniem podanym w tablicy 16.

Tablica 16. Rodzaj i liczba badań składników mieszanki mineralno-asfaltowej

Składnik	Właściwość	Metoda badania	Liczba badań
Kruszywo (PN-EN 13043)	Uziarnienie	PN-EN 933-1	1 na frakcję
	Gęstość	PN-EN 1097-6	1 na frakcję
Lepiszczce (PN-EN 12591, PN-EN 13924-2, PN-EN 14023)	Penetracja lub temperatura mięknięcia	PN-EN 1426 lub PN-EN 1427	1
	Nawrót sprężysty ^{*)}	PN-EN 13398	1
Wypełniacz (PN-EN 13043)	Uziarnienie	PN-EN 933-10	1
	Gęstość	PN-EN 1097-7	1

^{*)} dotyczy jedynie lepiszczy wg PN-EN 14023

- c) informacje o mieszance mineralno-asfaltowej:

- skład mieszki podany jako wejściowy (w przypadku walidacji w laboratorium) lub wyjściowy skład (w wypadku walidacji produkcji),
- wyniki badań zgodnie z zestawieniem podanym w tablicy 17.

Tablica 17. Rodzaj i liczba badań mieszki mineralno-asfaltowej

Właściwość	Metoda badania	Liczba badań
Zawartość lepiszcza (obowiązkowa)	PN-EN 12697-1 PN-EN 12697-39	1
Uziarnienie (obowiązkowa)	PN-EN 12697-2	1
Zawartość wolnych przestrzeni łącznie z VFB i VMA przy wymaganej zawartości wolnych przestrzeni $V_{\max} \leq 7\%$ (obowiązkowa)	PN-EN 12697-8 Gęstość objętościowa wg PN-EN 12697-6, metoda B, w stanie nasyconym powierz-chniowo suchym. Gęstość wg PN-EN 12697-5, metoda A w wodzie	1
Wrażliwość na działanie wody (powiązana funkcjonalnie)	PN-EN 12697-12	1
Odporność na deformacje trwałe (powiązana funkcjonalnie), dotyczy betonu asfaltowego zaprojektowanego do maksymalnego obciążenia osi poniżej 130 kN	PN-EN 12697-22 mały aparat, metoda B w powietrzu, przy wymaganej temperaturze	1
Sztywność (funkcjonalna)	PN-EN 12697-26	1
Zmęczenie (funkcjonalna) do nawierzchni zaprojektowanych wg kryterium opartym na czteropunktowym zginaniu	PN-EN 12697-24, załącznik D	1
Odporność na paliwo (powiązana funkcjonalnie)	PN-EN 12697-43	1
Odporność na środki odladzające (powiązana funkcjonalnie)	PN-EN 12697-41	1

Badanie typu należy przeprowadzić zgodnie z PN-EN 13108-20 przy pierwszym wprowadzeniu mieszank mineralno-asfaltowych do obrotu i powinno być powtórzone w wypadku:

- upływu trzech lat,
- zmiany złoża kruszywa,
- zmiany rodzaju kruszywa (typu petrograficznego),
- zmiany kategorii kruszywa grubego, jak definiowano w PN-EN 13043, jednej z następujących właściwości: kształtu, udziału ziaren częściowo przekruszonych, odporności na rozdrabnianie, odporności na ścieranie lub kanciastości kruszywa drobnego,
- zmiany gęstości ziaren (średnia ważona) o więcej niż $0,05 \text{ Mg/m}^3$,
- zmiany rodzaju lepiszcza,
- zmiany typu mineralogicznego wypełniacza.

Dopuszcza się zastosowanie podejścia grupowego w zakresie badania typu. Oznacza to, że w wypadku, gdy nastąpiła zmiana składu mieszki mineralno- asfaltowej i istnieją uzasadnione przesłanki, że dana właściwość nie ulegnie pogorszeniu oraz przy zachowaniu tej samej wymaganej kategorii właściwości, to nie jest konieczne badanie tej właściwości w ramach badania typu.

6.3. Badania w czasie robót

Badania dzielą się na:

- badania Wykonawcy (w ramach własnego nadzoru),
- badania kontrolne (w ramach nadzoru zlecniodawcy – Inżyniera):
 - dodatkowe,
 - arbitrażowe.

6.4. Badania Wykonawcy

6.4.1. Badania w czasie wytwarzania mieszki mineralno-asfaltowej

Badania Wykonawcy w czasie wytwarzania mieszki mineralno-asfaltowej powinny być wykonywane w ramach zakładowej kontroli produkcji, zgodnie z normą PN-EN 13108-21.

Zakres badań Wykonawcy w systemie zakładowej kontroli produkcji obejmuje:

- badania materiałów wsadowych do mieszki mineralno-asfaltowej (asfaltów, kruszyw wypełniacza i dodatków),

- badanie składu i właściwości mieszanki mineralno-asfaltowej.

Częstotliwość oraz zakres badań i pomiarów w czasie wytwarzania mieszanki mineralno-asfaltowej powinno być zgodne z certyfikowanym systemem ZKP.

6.4.2. Badania w czasie wykonywania warstwy asfaltowej i badania gotowej warstwy

Badania Wykonawcy są wykonywane przez Wykonawcę lub jego zleceniobiorców celem sprawdzenia, czy jakość materiałów budowlanych (mieszanek mineralno-asfaltowych i ich składników, lepiszczy i materiałów do uszczelnień itp.) oraz gotowej warstwy (wbudowane warstwy asfaltowe, połączenia itp.) spełniają wymagania określone w kontrakcie.

Wykonawca powinien wykonywać te badania podczas realizacji kontraktu, z niezbędną starannością i w wymaganym zakresie. Wyniki należy zapisywać w protokołach. W razie stwierdzenia uchybień w stosunku do wymagań kontraktu, ich przyczyny należy niezwłocznie usunąć.

Wyniki badań Wykonawcy należy przekazywać Inżynierowi na jego żądanie. Inżynier może zdecydować o dokonaniu odbioru na podstawie badań Wykonawcy. W razie zastrzeżeń Inżynier może przeprowadzić badania kontrolne według pktu 6.5.

Zakres badań Wykonawcy związany z wykonywaniem nawierzchni:

- pomiar temperatury powietrza,
- pomiar temperatury mieszanki mineralno-asfaltowej podczas wykonywania nawierzchni (wg PN-EN 12697-13),
- ocena wizualna mieszanki mineralno-asfaltowej,
- ocena wizualna posypki,
- wykaz ilości materiałów lub grubości wykonanej warstwy,
- pomiar spadku poprzecznego warstwy asfaltowej,
- pomiar równości warstwy asfaltowej (wg pktu 6.5.4.4),
- dokumentacja działań podejmowanych celem zapewnienia odpowiednich właściwości przeciwpoślizgowych,
- pomiar parametrów geometrycznych poboczy,
- ocena wizualna jednorodności powierzchni warstwy,
- ocena wizualna jakości wykonania połączeń technologicznych.

6.5. Badania kontrolne zamawiającego

Badania kontrolne są badaniami Inżyniera, których celem jest sprawdzenie, czy jakość materiałów budowlanych (mieszanek mineralno-asfaltowych i ich składników, lepiszczy i materiałów do uszczelnień itp.) oraz gotowej warstwy (wbudowane warstwy asfaltowe, połączenia itp.) spełniają wymagania określone w kontrakcie. Wyniki tych badań są podstawą odbioru. Pobieraniem próbek i wykonaniem badań na miejscu budowy zajmuje się Inżynier w obecności Wykonawcy. Badania odbywają się również wtedy, gdy Wykonawca zostanie w porę powiadomiony o ich terminie, jednak nie będzie przy nich obecny. Wykonawca może pobierać i pakować próbki do badań kontrolnych. Do wysłania próbek i przeprowadzenia badań kontrolnych jest upoważniony tylko Zamawiający lub uznana przez niego placówka badawcza. Zamawiający decyduje o wyborze takiej placówki.

Rodzaj i zakres badań kontrolnych Zamawiającego mieszanki mineralno-asfaltowej i wykonanej warstwy jest następujący:

- badania materiałów wsadowych do mieszanki mineralno-asfaltowej (asfaltów, kruszyw, wypełniacza i dodatków).

Mieszanka mineralno-asfaltowa:

- uziarnienie,
- zawartość lepiszcza,
- temperatura mięknięcia odzyskanego lepiszcza,
- gęstość i zawartość wolnych przestrzeni próbki.

Warunki technologiczne wbudowywania mieszanki mineralno-asfaltowej:

- pomiar temperatury powietrza podczas pobrania próby do badań,
- pomiar temperatury mieszanki mineralno-asfaltowej,
- ocena wizualna dostarczonej mieszanki mineralno-asfaltowej.

Wykonana warstwa:

- wskaźnik zagęszczenia
- grubość warstwy lub ilość zużytego materiału,
- równość podłużna i poprzeczna,
- spadki poprzeczne,
- zawartość wolnych przestrzeni,
- złącza technologiczne,
- szerokość warstwy,
- rzędne wysokościowe,
- ukształtowanie osi w planie,
- ocena wizualna warstwy,
- właściwości przeciwpoślizgowe warstwy ścieralnej.

6.5.1. Badanie materiałów wsadowych

Właściwości materiałów wsadowych należy oceniać na podstawie badań pobranych próbek w miejscu produkcji mieszanki mineralno-asfaltowej.

Do oceny jakości materiałów wsadowych mieszanki mineralno-asfaltowej, za zgodą nadzoru i Zamawiającego mogą posłużyć wyniki badań wykonanych w ramach zakładowej kontroli produkcji.

6.5.1.1. Kruszywa i wypełniacz

Z kruszywa należy pobrać i zbadać średnie próbki. Wielkość pobranej średniej próbki nie może być mniejsza niż:

- wypełniacz 2 kg,
- kruszywa o uziarnieniu do 8 mm 5 kg,
- kruszywa o uziarnieniu powyżej 8 mm 15 kg.

Wypełniacz i kruszywa powinny spełniać wymagania podane w pktcie 2.3. i 2.4.

6.5.1.2. Lepiszczce

Z lepiszcza należy pobrać próbkę średnią składająca się z 3 próbek częściowych po 2 kg. Z tego jedną próbkę częściową należy poddać badaniom. Ponadto należy zbadać kolejną próbkę, jeżeli wygląd zewnętrzny (jednolitość, kolor, zapach, zanieczyszczenia) może budzić obawy.

Asfalty powinny spełniać wymagania podane w pktcie 2.2.

6.5.1.3. Materiały do uszczelniania połączeń

Z lepiszcza lub materiałów termoplastycznych należy pobrać próbki średnie składające się z 3 próbek częściowych po 2 kg. Z tego jedną próbkę częściową należy poddać badaniom. Ponadto należy pobrać i zbadać kolejną próbkę, jeżeli zewnętrzny wygląd (jednolitość, kolor, połysk, zapach, zanieczyszczenia) może budzić obawy.

Materiały do uszczelniania połączeń powinny spełniać wymagania podane w pktcie 2.6.

6.5.2. Badania mieszanki mineralno-asfaltowej

Właściwości materiałów należy oceniać na podstawie badań pobranych próbek mieszanki mineralno-asfaltowej przed wbudowaniem (wbudowanie oznacza wykonanie warstwy asfaltowej). Wyjątkowo dopuszcza się badania próbek pobranych z wykonanej warstwy asfaltowej.

Do oceny jakości mieszanki mineralno-asfaltowej za zgodą nadzoru i Zamawiającego mogą posłużyć wyniki badań wykonanych w ramach zakładowej kontroli produkcji.

Na etapie oceny jakości wbudowanej mieszanki mineralno-asfaltowej podaje się wartości dopuszczalne i tolerancje, w których uwzględnia się: rozrzut występujący przy pobieraniu próbek, dokładność metod badań oraz odstępstwa uwarunkowane metodą pracy.

Właściwości materiałów budowlanych należy określać dla każdej warstwy technologicznej, a metody badań powinny być zgodne z wymaganiami podanymi poniżej, chyba że ST lub dokumentacja projektowa podają inaczej.

6.5.2.1. Uziarnienie

Uziarnienie każdej próbki pobranej z luźnej mieszanki mineralno-asfaltowej nie może odbiegać od wartości projektowanej, z uwzględnieniem dopuszczalnych odchyłek podanych w tablicy 18, w zależności od liczby wyników badań z danego odcinka budowy. Wyniki badań nie uwzględniają badań kontrolnych dodatkowych.

Tablica 18. Dopuszczalne odchyłki dotyczące pojedynczego wyniku badania i średniej arytmetycznej wyników badań zawartości kruszywa

Kruszywo o wymiarze	Liczba wyników badań					
	1	2	od 3 do 4	od 5 do 8	od 9 do 19	≥20
<0,063 mm, [% (m/m)], mieszanki gruboziarniste	±4,0	±3,6	±3,2	±2,9	±2,4	±2,0
<0,063 mm, [% (m/m)], mieszanki drobnoziarniste	±3,0	±2,7	±2,4	±2,1	±1,8	±1,5
<0,125 mm, [% (m/m)], mieszanki gruboziarniste	±5,0	±4,4	±3,9	±3,4	±2,7	±2,0
<0,125 mm, [% (m/m)], mieszanki drobnoziarniste	±4,0	±3,6	±3,3	±2,9	±2,5	±2,0
Od 0,063 mm do 2 mm	±8	±6,1	±5,0	±4,1	±3,3	±3,0
>2 mm	±8	±6,1	±5,0	±4,1	±3,3	±3,0
Ziarna grube (mieszanki drobnoziarniste)	-8 +5	-6,7 +4,7	-5,8 +4,5	-5,1 +4,3	-4,4 +4,1	±4,0
Ziarna grube (mieszanki gruboziarniste)	-9 +5,0	-7,6 +5,0	-6,8 +5,0	-6,1 +5,0	-5,5 +5,0	±5,0

Jeżeli w składzie mieszanki mineralno-asfaltowej określono dodatki kruszywa o szczególnych właściwościach, np. kruszywo rozjaśniające lub odporne na polerowanie, to dopuszczalna odchyłka zawartości tego kruszywa wynosi:

- $\pm 20\%$ w wypadku kruszywa grubego,
- $\pm 30\%$ w wypadku kruszywa drobnego.

6.5.2.2. Zawartość lepiszcza

Zawartość rozpuszczalnego lepiszcza z każdej próbki pobranej z mieszanki mineralno-asfaltowej nie może odbiegać od wartości projektowanej, z uwzględnieniem podanych dopuszczalnych odchyłek, w zależności od liczby wyników badań z danego odcinka budowy (tablica 19). Do wyników badań nie zalicza się badań kontrolnych dodatkowych.

Tablica 19. Dopuszczalne odchyłki pojedynczego wyniku badania i średniej arytmetycznej wyników badań zawartości lepiszcza rozpuszczalnego [% (m/m)]

Rodzaj mieszanki	Liczba wyników badań					
	1	2	Od 3 do 4	Od 5 do 8 ^{a)}	Od 9 do 19 ^{a)}	≥ 20
Mieszanki gruboziarniste	$\pm 0,6$	$\pm 0,55$	$\pm 0,50$	$\pm 0,40$	$\pm 0,35$	$\pm 0,30$
Mieszanki drobnoziarniste	$\pm 0,5$	$\pm 0,45$	$\pm 0,40$	$\pm 0,40$	$\pm 0,35$	$\pm 0,30$
a) dodatkowo dopuszcza się maksymalnie jeden wynik, spośród wyników badań wziętych do obliczenia średniej arytmetycznej, którego odchyłka jest większa od dopuszczalnej odchyłki dotyczącej średniej arytmetycznej, lecz nie przekracza dopuszczalnej odchyłki jak do pojedynczego wyniku badania						

6.5.2.3. Temperatura mięknięcia i nawrót sprężysty lepiszcza odzyskanego

Dla asfaltów drogowych zgodnych z PN-EN 12591 oraz wielorodzajowych zgodnych z PN-EN 13924-2, temperatura mięknięcia lepiszcza odzyskanego, nie może być większa niż maksymalna wartość temperatury mięknięcia, o więcej niż dopuszczalny wzrost temperatury mięknięcia po starzeniu metodą RTFOT podany w normie.

6.5.2.4. Gęstość i zawartość wolnych przestrzeni

Zawartość wolnych przestrzeni w próbce Marshalla pobranej z mieszanki mineralno-asfaltowej lub wyjątkowo powtórnie rozgrzanej próbki pobranej z nawierzchni nie może wykroczyć poza wartości podane w pktcie 2.10 o więcej niż 1,5% (v/v).

6.5.3. Warunki technologiczne wbudowywania mieszanki mineralno-asfaltowej

Temperatura powietrza powinna być mierzona przed i w czasie robót; nie powinna być mniejsza niż podano w tablicy 15.

Pomiar temperatury mieszanki mineralno-asfaltowej podczas wykonywania nawierzchni polega na kilkakrotnym zanurzeniu termometru w mieszance znajdującej się w zasobniku rozścielacza i odczytaniu temperatury. Dodatkowo należy sprawdzać temperaturę mieszanki za stołem rozścielacza w przypadku dłuższego postoju spowodowanego przerwą w dostawie mieszanki mineralno-asfaltowej z wytwórni. Jeżeli temperatura za stołem po zakończeniu postoju będzie zbyt niska do uzyskania odpowiedniego zagęszczenia, to należy wykonać zakończenie działki roboczej i rozpocząć proces układania jak dla nowej.

Pomiar temperatury mieszanki mineralno-asfaltowej należy wykonać zgodnie z wymaganiami normy PN-EN 12697-13.

Sprawdzeniu podlega wygląd mieszanki mineralno-asfaltowej w czasie rozładunku do zasobnika rozścielacza oraz porównaniu z normalnym wyglądem z uwzględnieniem uziarnienia, jednorodności mieszanki, prawidłowości pokrycia ziaren lepiszczem, koloru, ewentualnego nadmiaru lub niedoboru lepiszcza.

6.5.4. Wykonana warstwa

6.5.4.1. Wskaźnik zagęszczenia i zawartość wolnych przestrzeni

Zagęszczenie wykonanej warstwy wyrażone wskaźnikiem zagęszczenia oraz zawartością wolnych przestrzeni nie może przekroczyć wartości dopuszczalnych podanych w tablicy 20. Dotyczy to każdego pojedynczego oznaczenia danej właściwości.

Określenie gęstości objętościowej należy wykonywać według PN-EN 12697-6.

Tablica 20. Właściwości warstwy AC

Typ i wymiar mieszanki	Wskaźnik zagęszczenia [%]	Zawartość wolnych przestrzeni w warstwie [% (v/v)]
AC8S, KR3-KR4	≥ 98	2,0÷5,0

Wskaźnik zagęszczenia i zawartość wolnych przestrzeni należy badać dla każdej warstwy i na każde rozpoczęte 6000 m² nawierzchni jedna próbka; w razie potrzeby liczba próbek może zostać zwiększona (np. nawierzchnie mostowe).

6.5.4.2. Grubość warstwy

Średnia grubość dla poszczególnych warstw asfaltowych oraz średnia grubość dla całego pakietu tych warstw powinna być zgodna z grubością przyjętą w projekcie konstrukcji nawierzchni. Jedynie w przypadku pojedynczych wyników pomiarów grubości wykonanej warstwy oznaczane według PN-EN 12697-36 mogą odbiegać od projektu o wartości podane w tablicy 21.

Tablica 21. Dopuszczalne odchyłki grubości warstwy [%]

Warunki oceny	Pakiet: warstwa ścieralna+wiążąca +podbudowa asfaltowa razem	Warstwa ścieralna
Dla wartości średniej grubości wbudowanej warstwy z całego odcinka budowy	Nie dopuszcza się zniżenia grubości	Nie dopuszcza się zniżenia grubości
Dla wartości pojedynczych wyników pomiarów grubości wbudowanej warstwy	0÷10%, ale nie więcej niż 1,0 cm	0÷5%

Należy sprawdzić zachowanie zasady mówiącej, że grubość warstwy musi być co najmniej dwuipółkrotnie większa od wymiaru D kruszywa danej mieszanki ($h \geq 2,5 \times D$).

Zwiększone grubości poszczególnych warstw będą zaliczane jako wyrównanie ewentualnych niedoborów niżej leżącej warstwy.

6.5.4.3. Spadki poprzeczne

Spadki poprzeczne nawierzchni należy badać nie rzadziej niż co 20 m oraz w punktach głównych łuków poziomych. Spadki poprzeczne powinny być zgodne z dokumentacją projektową, z tolerancją $\pm 0,5\%$.

6.5.4.4. Równość

a) Równość podłużna

W pomiarach równości podłużnej warstw konstrukcji nawierzchni należy stosować metody:

- 1) profilometryczną bazującą na wskaźnikach równości IRI,
- 2) pomiaru ciągłego równoważną użyciu łąty i klina np. z wykorzystaniem planografu (w miejscach niedostępnych dla planografu pomiar z użyciem łąty i klina). Długość łąty w pomiarze równości podłużnej powinna wynosić 4 m.

Do oceny równości podłużnej warstwy ścieralnej nawierzchni dróg klasy A, S, GP oraz G należy stosować metodę profilometryczną bazującą na wskaźnikach równości IRI [mm/m]. Wartość IRI należy wyznaczać z krokiem co 50 m. Długość ocenianego odcinka nawierzchni nie powinna być większa niż 1000 m. Odcinek końcowy o długości mniejszej niż 500 m należy oceniać łącznie z odcinkiem poprzedzającym.

Do oceny równości odcinka nawierzchni ustala się minimalną liczbę wskaźników IRI równą 5. W przypadku odbioru robót na krótkich odcinkach nawierzchni, których całkowita długość jest mniejsza niż 250 m, dopuszcza się wyznaczenie wskaźników IRI z krokiem mniejszym niż 50 m, przy czym należy ustalać maksymalną możliwą długość kroku pomiarowego, z uwzględnieniem minimalnej wymaganej liczby wskaźników IRI równej 5.

Maksymalne wartości dla warstwy ścieralnej oznaczone metodą profilometryczną określa tabela 22

Tablica 22. Maksymalne wartości wskaźnika IRI dla warstwy ścieralnej określone metodą profilometryczną

Klasa drogi	Element nawierzchni	Maksymalne wartości wskaźników dla zadanego zakresu długości odcinka drogi [mm/m]	
		IRI _{sr} *	IRI _{max}
GP	Pasy ruchu zasadnicze, dodatkowe, włączenia i wyłączenia, postojowe, jezdnie łącznic, utwardzone pobocza	1,3	2,4

* w przypadku:

- odbioru odcinków warstwy nawierzchni o całkowitej długości mniejszej niż 500 m,
- odbioru robót polegających na ułożeniu na istniejącej nawierzchni jedynie warstwy ścieralnej (niezależnie od długości odcinka robot), dopuszczalną wartość IRI_{sr} wg tablicy należy zwiększyć o 0,2 mm/m.

Maksymalne wartości odchyień równości podłużnej dla warstwy oznaczone pomiarem ciągłym równoważnym użyciu łąty i klina np. z wykorzystaniem planografu, łąty i klina określa tablica 23.

Tablica 23. Maksymalne wartości odchyień równości podłużnej dla warstwy ścieralnej określone za pomocą pomiaru ciągłego, łąty i klina

Klasa drogi	Element nawierzchni	Maksymalne wartości odchyień równości podłużnej warstwy [mm] dla warstwy ścieralnej
GP	Pasy ruchu zasadnicze, awaryjne, dodatkowe, włączenia i wyłączenia, jezdnie łącznic, utwardzone pobocza	-

b) Równość poprzeczna

Do oceny równości poprzecznej warstw nawierzchni dróg wszystkich klas oraz placów i parkingów należy stosować metodę pomiaru profilometrycznego równoważną użyciu łąty i klina, umożliwiającą wyznaczenie odchylenia równości w przekroju poprzecznym pasa ruchu/elementu drogi. Odchylenie to jest obliczane jako największa odległość (prześwit) pomiędzy teoretyczną łątą (o długości 2 m) a zarejestrowanym profilem poprzecznym warstwy. Efektywna szerokość pomiarowa jest równa szerokości mierzonego pasa ruchu (elementu nawierzchni) z tolerancją $\pm 15\%$. Wartość odchylenia równości poprzecznej należy wyznaczać z krokiem co 1 m.

W miejscach niedostępnych dla profilografu pomiar równości poprzecznej warstw nawierzchni należy wykonać z użyciem łąty i klina. Długość łąty w pomiarze równości poprzecznej powinna wynosić 2 m. Pomiar powinien być wykonywany nie rzadziej niż co 5 m.

Maksymalne wartości odchyień równości poprzecznej określa tablica 24.

Tablica 24. Maksymalne wartości odchyień równości poprzecznej dla warstwy ścieralnej

Klasa drogi	Element nawierzchni	Maksymalne wartości odchyień równości poprzecznej warstwy [mm] dla warstwy ścieralnej
GP	Pasy ruchu zasadnicze, awaryjne, dodatkowe, włączenia i wyłączenia, jezdnie łącznic, utwardzone pobocza	4

6.5.4.5. Złącza technologiczne

Złącza podłużne i poprzeczne, sprawdzone wizualnie, powinny być równe i związane, wykonane w linii prostej, równoległe lub prostopadłe do osi drogi. Przylegające warstwy powinny być w jednym poziomie.

6.5.4.6. Szerokość warstwy

Szerokość warstwy, mierzona 10 razy na 1 km każdej jezdni powinna być zgodna z dokumentacją projektową, z tolerancją w zakresie od 0 do +5 cm, przy czym szerokość warstwy wiążącej powinna być odpowiednio szersza, tak aby stanowiła odsadzkę dla warstwy ścieralnej. W przypadku wyprofilowanej ukośnej krawędzi szerokość należy mierzyć w środku linii skosu.

6.5.4.7. Rzędne wysokościowe

Rzędne wysokościowe, mierzone co 10 m na prostych i co 10 m na osi podłużnej i krawędziach, powinny być zgodne z dokumentacją projektową, z dopuszczalną tolerancją ± 1 cm, przy czym co najmniej 95% wykonanych pomiarów nie może przekraczać przedziału dopuszczalnych odchyień.

6.5.4.8. Ukształtowanie osi w planie

Ukształtowanie osi w planie, mierzone co 100 m, nie powinno różnić się od dokumentacji projektowej o więcej niż ± 5 cm.

6.5.4.9. Ocena wizualna warstwy

Wygląd zewnętrzny warstwy, sprawdzony wizualnie, powinien być jednorodny, bez spękań, deformacji, plam i wykruszeń.

6.5.4.10. Właściwości przeciwpoślizgowe warstwy ścieralnej

Przy ocenie właściwości przeciwpoślizgowych nawierzchni drogi klasy G i dróg wyższych klas powinien być określony współczynnik tarcia na mokrej nawierzchni przy całkowitym poślizgu opony testowej.

Pomiar wykonuje się przy temperaturze otoczenia od 5 do 30°C, nie rzadziej niż co 50 m na nawierzchni zwilżanej wodą w ilości 0,5 l/m², a wynik pomiaru powinien być przeliczany na wartość przy 100% poślizgu opony testowej rowkowanej (ribbed type) o rozmiarze 165 R15 lub innej wiarygodnej metody równoważnej, jeśli dysponuje się

sprawdzoną zależnością korelacyjną umożliwiającą przeliczenie wyników pomiarów na wartości uzyskiwane zestawem o pełnej blokadzie koła. Badanie należy wykonać przed dopuszczeniem nawierzchni do ruchu oraz powtórnie w okresie od 4 do 8 tygodni od oddania nawierzchni do eksploatacji. Badanie powtórne należy wykonać w śladzie koła. Jeżeli warunki atmosferyczne uniemożliwiają wykonanie pomiaru w wymienionym terminie, powinien być on zrealizowany z najmniejszym możliwym opóźnieniem. Uzyskane wartości współczynnika tarcia należy rejestrować z dokładnością do trzech miejsc po przecinku

Miarą właściwości przeciwpoślizgowych jest miarodajny współczynnik tarcia. Za miarodajny współczynnik tarcia przyjmuje się różnicę wartości średniej $E(\mu)$ i odchylenia standardowego D : $E(\mu) - D$. Wyniki podaje się z dokładnością do dwóch miejsc po przecinku. Długość ocenianego odcinka nawierzchni nie powinna być większa niż 1000 m, a liczba pomiarów nie mniejsza niż 10. Odcinek końcowy o długości mniejszej niż 500 m należy oceniać łącznie z odcinkiem poprzedzającym. W wypadku odbioru krótkich odcinków nawierzchni, na których nie można wykonać pomiarów z prędkością 90 lub 60 km/h (np. rondo, dojazd do skrzyżowania, niektóre łącznice), do oceny przyjmuje się wyniki pomiarów współczynnika tarcia przy prędkościach pomiarowych odpowiednio 60 i 30 km/h.

Dopuszczalne wartości miarodajnego współczynnika tarcia nawierzchni są określone w tablicy 25.

Tablica 25. Wymagane minimalne wartości miarodajne współczynnika tarcia

Klasa drogi	Element nawierzchni	Minimalna wartość miarodajnego współczynnika tarcia przy prędkości zablokowanej opony względem nawierzchni		
		30 km/h	60 km/h	90 km/h
GP,G	Pasy ruchu, pasy dodatkowe, jezdnie łącznic, utwardzone pobocza	0,51*	0,41	-

* wartości wymagań dla odcinków nawierzchni, na których nie można wykonać pomiarów z prędkością 60 km/h.

6.5.4.11 Jasność nawierzchni

Za jasną uważa się taką nawierzchnię, dla której oznaczona wartość współczynnika luminancji na etapie: przeprowadzania procedury badania typu (wartość towarzysząca badaniu typu) i zatwierdzania badania typu przez Zamawiającego, wynosi co najmniej 70 mcd/(m²·lux) – dotyczy zastosowań na powierzchniach określonych w niniejszym punkcie.

Pomiar współczynnika luminancji należy wykonać wg załącznika 4 z WT-2 2014 -część I.

6.5.5. Badania kontrolne dodatkowe

W wypadku uznania, że jeden z wyników badań kontrolnych nie jest reprezentatywny dla ocenianego odcinka budowy, Wykonawca ma prawo żądać przeprowadzenia badań kontrolnych dodatkowych.

Inżynier i Wykonawca decydują wspólnie o miejscach pobierania próbek i wyznaczeniu odcinków częściowych ocenianego odcinka budowy. Jeżeli odcinek częściowy przyporządkowany do badań kontrolnych nie może być jednoznacznie i zgodnie wyznaczony, to odcinek ten nie powinien być mniejszy niż 20% ocenianego odcinka budowy.

Do odbioru uwzględniane są wyniki badań kontrolnych i badań kontrolnych dodatkowych do wyznaczonych odcinków częściowych.

Koszty badań kontrolnych dodatkowych zażądanych przez Wykonawcę ponosi Wykonawca.

6.5.6. Badania arbitrażowe

Badania arbitrażowe są powtórzeniem badań kontrolnych, co do których istnieją uzasadnione wątpliwości ze strony Inżyniera lub Wykonawcy (np. na podstawie własnych badań).

Badania arbitrażowe wykonuje na wniosek strony kontraktu niezależne laboratorium, które nie wykonywało badań kontrolnych.

Koszty badań arbitrażowych wraz ze wszystkimi kosztami ubocznymi ponosi strona, na której niekorzyść przemawia wynik badania.

7. OBMIAR ROBÓT

7.1. Ogólne zasady obmiaru robót

Ogólne zasady obmiaru robót podano w SST D.00.00.00 „Wymagania ogólne”.

7.2. Jednostka obmiarowa

Jednostką obmiarową jest m² (metr kwadratowy) wykonanej warstwy ścieralnej z betonu asfaltowego (AC).

8. ODBIÓR ROBÓT

Ogólne zasady odbioru robót podano w SST D.00.00.00 „Wymagania ogólne”.

Roboty uznaje się za wykonane zgodnie z dokumentacją projektową, ST i wymaganiami Inżyniera, jeżeli wszystkie pomiary i badania z zachowaniem tolerancji według pktu 6 dały wyniki pozytywne.

9. PODSTAWA PŁATNOŚCI

9.1. Ogólne ustalenia dotyczące podstawy płatności

Ogólne ustalenia dotyczące podstawy płatności podano w SST D.00.00.00 „Wymagania ogólne”.

9.2. Cena jednostki obmiarowej

Cena wykonania 1 m² warstwy ścieralnej z betonu asfaltowego (AC) obejmuje:

- prace pomiarowe i roboty przygotowawcze,
- oznakowanie robót,
- oczyszczenie i skropienie podłoża,
- dostarczenie materiałów i sprzętu,
- opracowanie recepty laboratoryjnej,
- wykonanie próby technologicznej i odcinka próbnego,
- wyprodukowanie mieszanki betonu asfaltowego i jej transport na miejsce wbudowania,
- posmarowanie lepiszczem lub pokrycie taśmą asfaltową krawędzi urządzeń obcych i krawężników,
- rozłożenie i zagęszczenie mieszanki betonu asfaltowego,
- obcięcie krawędzi i posmarowanie lepiszczem,
- przeprowadzenie pomiarów i badań wymaganych w specyfikacji technicznej,
- odwiezienie sprzętu.

9.3. Sposób rozliczenia robót tymczasowych i prac towarzyszących

Cena wykonania robót określonych niniejszą SST obejmuje:

- roboty tymczasowe, które są potrzebne do wykonania robót podstawowych, ale nie są przekazywane Zamawiającemu i są usuwane po wykonaniu robót podstawowych,
- prace towarzyszące, które są niezbędne do wykonania robót podstawowych, niezaliczane do robót tymczasowych, jak geodezyjne wytyczenie robót itd.

10. PRZEPISY ZWIĄZANE

10.1. Szczegółowe specyfikacje techniczne (SST)

1. D.00.00.00 Wymagania ogólne
2. D.04.03.01 Oczyszczenie i skropienie warstw konstrukcyjnych

10.2. Normy

3. PN-EN 196-2 Metody badania cementu – Część 2: Analiza chemiczna cementu
4. PN-EN 459-2 Wapno budowlane – Część 2: Metody badań
5. PN-EN 932-3 Badania podstawowych właściwości kruszyw – Procedura i terminologia uproszczonego opisu petrograficznego
6. PN-EN 933-1 Badania geometrycznych właściwości kruszyw – Część 1: Oznaczanie składu ziarnowego – Metoda przesiewania
7. PN-EN 933-3 Badania geometrycznych właściwości kruszyw – Część 3: Oznaczanie kształtu ziarn za pomocą wskaźnika płaskości
8. PN-EN 933-4 Badania geometrycznych właściwości kruszyw – Część 4: Oznaczanie kształtu ziarn – Wskaźnik kształtu
9. PN-EN 933-5 Badania geometrycznych właściwości kruszyw – Oznaczanie procentowej zawartości ziarn o powierzchniach powstałych w wyniku przekruszenia lub łamania kruszyw grubych
10. PN-EN 933-6 Badania geometrycznych właściwości kruszyw – Część 6: Ocena właściwości powierzchni – Wskaźnik przepływu kruszyw
11. PN-EN 933-9 Badania geometrycznych właściwości kruszyw – Część 9: Ocena zawartości drobnych cząstek – Badania błękitem metylenowym
12. PN-EN 933-10 Badania geometrycznych właściwości kruszyw – Część 10: Ocena zawartości drobnych cząstek – Uziarnienie wypełniaczy (przesiewanie w strumieniu powietrza)
13. PN-EN 1097-2 Badania mechanicznych i fizycznych właściwości kruszyw – Część 2:

		Metody oznaczania odporności na rozdrabnianie
14.	PN-EN 1097-4	Badania mechanicznych i fizycznych właściwości kruszyw – Część 4:
15.	PN-EN 1097-5	Oznaczenie pustych przestrzeni suchego, zagęszczonego wypełniacza
16.	PN-EN 1097-6	Badania mechanicznych i fizycznych właściwości kruszyw – Część 5:
17.	PN-EN 1097-7	Oznaczenie zawartości wody przez suszenie w suszarce z wentylacją
18.	PN-EN 1097-8	Badania mechanicznych i fizycznych właściwości kruszyw – Część 6:
19.	PN-EN 1367-3	Oznaczenie gęstości ziarn i nasiąkliwości
20.	PN-EN 1367-6	Badania mechanicznych i fizycznych właściwości kruszyw – Część 7:
21.	PN-EN 1426	Oznaczenie gęstości wypełniacza – Metoda piknometryczna
22.	PN-EN 1427	Badania mechanicznych i fizycznych właściwości kruszyw – Część 8:
23.	PN-EN 1744-1	Oznaczenie polerowalności kamienia
24.	PN-EN 12591	Badania właściwości cieplnych i odporności kruszyw na działanie
25.	PN-EN 12592	czynników atmosferycznych – Część 3: Badanie bazaltowej zgorzeli
26.	PN-EN 12593	słonecznej metodą gotowania
27.	PN-EN 12595	Badania właściwości cieplnych i odporności kruszyw na działanie
28.	PN-EN 12596	czynników atmosferycznych - Część 6: Mrozoodporność w obecności
29.	PN-EN 12606-1	solii
30.	PN-EN 12607-1	Asfalty i produkty asfaltowe – Oznaczenie penetracji igłą
31.	PN-EN 12697-1	Asfalty i produkty asfaltowe – Oznaczenie temperatury mięknięcia –
32.	PN-EN 12697-2	Metoda Pierścien i Kula
33.	PN-EN 12697-5	Badania chemicznych właściwości kruszyw – Analiza chemiczna
34.	PN-EN 12697-6	Asfalty i produkty asfaltowe – Wymagania dla asfaltów drogowych
35.	PN-EN 12697-8	Asfalty i produkty asfaltowe – Oznaczenie rozpuszczalności
36.	PN-EN 12697-11	Asfalty i produkty asfaltowe – Oznaczenie temperatury łamliwości
37.	PN-EN 12697-12	Fraassa
38.	PN-EN 12697-13	Asfalty i lepiszcza asfaltowe - Oznaczenie lepkości kinematycznej
39.	PN-EN 12697-22	Asfalty i lepiszcza asfaltowe - Oznaczenie lepkości dynamicznej
40.	PN-EN 12697-24	metodą próżniowej kapilary
41.	PN-EN 12697-26	Asfalty i lepiszcza asfaltowe – Oznaczenie zawartości parafiny –
		Część 1: Metoda destylacji
		Asfalty i lepiszcza asfaltowe – Oznaczenie odporności na starzenie
		pod wpływem ciepła i powietrza – Część 1: Metoda RTFOT
		Mieszanki mineralno-asfaltowe - Metody badań mieszanek mineralno-
		asfaltowych na gorąco - Część 1: Zawartość lepiszcza
		rozpuszczalnego
		Mieszanki mineralno-asfaltowe - Metody badań mieszanek mineralno-
		asfaltowych na gorąco - Część 2: Oznaczenie składu ziarnowego
		Mieszanki mineralno-asfaltowe - Metody badań mieszanek mineralno-
		asfaltowych na gorąco - Część 5: Oznaczenie gęstości
		Mieszanki mineralno-asfaltowe – Metody badań mieszanek
		mineralno-asfaltowych na gorąco – Część 6: Oznaczenie gęstości
		objętościowej próbek mieszanki mineralno-asfaltowej
		Mieszanki mineralno-asfaltowe – Metody badań mieszanek
		mineralno-asfaltowych na gorąco – Część 8: Oznaczenie zawartości
		wolnej przestrzeni
		Mieszanki mineralno-asfaltowe – Metody badania mieszanek
		mineralno-asfaltowych na gorąco – Część 11: Oznaczenie
		powinowactwa pomiędzy kruszywem i asfaltem
		Mieszanki mineralno-asfaltowe – Metody badania mieszanek
		mineralno-asfaltowych na gorąco – Część 12: Określanie wrażliwości
		próbek asfaltowych na wodę
		Mieszanki mineralno-asfaltowe – Metody badań mieszanek
		mineralno-asfaltowych na gorąco – Część 13: Pomiar temperatury
		Mieszanki mineralno-asfaltowe – Metody badań mieszanek
		mineralno-asfaltowych na gorąco – Część 22: Koleinowanie
		Mieszanki mineralno-asfaltowe - Metody badań mieszanek mineralno-
		asfaltowych na gorąco - Część 22: Koleinowanie
		Mieszanki mineralno-asfaltowe - Metody badań mieszanek mineralno-
		asfaltowych na gorąco - Część 24: Odporność na zmęczenie
		Mieszanki mineralno-asfaltowe - Metody badań mieszanek mineralno-

43. PN-EN 12697-27 asfaltowych na gorąco - Część 26: Sztywność
Mieszanki mineralno-asfaltowe – Metody badań mieszanek mineralno-asfaltowych na gorąco – Część 27: Pobieranie próbek
44. PN-EN 12697-36 Mieszanki mineralno-asfaltowe – Metody badań mieszanek mineralno-asfaltowych na gorąco – Część 36: Oznaczanie grubości nawierzchni asfaltowych
45. PN-EN 12697-39 Mieszanki mineralno-asfaltowe - Metody badań mieszanek mineralno-asfaltowych na gorąco - Część 39: Oznaczanie zawartości lepiszcza metodą spalania
46. PN-EN 12697-41 Mieszanki mineralno-asfaltowe - Metody badań mieszanek mineralno-asfaltowych na gorąco - Część 41: Odporność na pływy zapobiegające oblodzeniu
47. PN-EN 12697-43 Mieszanki mineralno-asfaltowe - Metody badań mieszanek mineralno-asfaltowych na gorąco - Część 43: Odporność na paliwo
48. PN-EN 12846-1 Asfalty i lepiszcza asfaltowe - Oznaczanie czasu wypływu lepkościomierzem wypływowym - Część 1: Emulsje asfaltowe
49. PN-EN 13043 Kruszywa do mieszanek bitumicznych i powierzchniowych utwaleń stosowanych na drogach, lotniskach i innych powierzchniach przeznaczonych do ruchu
50. PN-EN 13108-1 Mieszanki mineralno-asfaltowe – Wymagania – Część 1: Beton asfaltowy
51. PN-EN 13108-4 Mieszanki mineralno-asfaltowe - Wymagania - Część 4: Mieszanka HRA
52. PN-EN 13108-20 Mieszanki mineralno-asfaltowe – Wymagania – Część 20: Badanie typu
53. PN-EN 13108-21 Mieszanki mineralno-asfaltowe - Wymagania - Część 21: Zakładowa kontrola produkcji
54. PN-EN 13179-1 Badania kruszyw wypełniających stosowanych do mieszanek bitumicznych – Część 1: Badanie metodą pierścienia delta i kuli
55. PN-EN 13179-2 Badania kruszyw wypełniających stosowanych do mieszanek bitumicznych – Część 2: Liczba bitumiczna
56. PN-EN 13398 Asfalty i lepiszcza asfaltowe – Oznaczanie nawrotu sprężystego asfaltów modyfikowanych
57. PN-EN 13399 Asfalty i lepiszcza asfaltowe – Oznaczanie stabilności podczas magazynowania asfaltów modyfikowanych
58. PN-EN 13587 Asfalty i lepiszcza asfaltowe – Oznaczanie właściwości mechanicznych lepiszczy asfaltowych metodą rozciągania
59. PN-EN 13588 Asfalty i lepiszcza asfaltowe – Oznaczanie kohezji lepiszczy asfaltowych metodą testu wahadłowego
60. PN-EN 13589 Asfalty i lepiszcza asfaltowe – Oznaczanie siły rozciągania asfaltów modyfikowanych – Metoda z duktylometrem
61. PN-EN 13703 Asfalty i lepiszcza asfaltowe – Oznaczanie energii odkształcenia
62. PN-EN 13808 Asfalty i lepiszcza asfaltowe – Zasady specyfikacji kationowych emulsji asfaltowych
- 62a. PN-EN 13808:2013-10/Ap1:2014-07 Asfalty i lepiszcza asfaltowe – Zasady specyfikacji kationowych emulsji asfaltowych. Załącznik krajowy NA
63. PN-EN 13924-2 Asfalty i lepiszcza asfaltowe - Zasady klasyfikacji asfaltów drogowych specjalnych - Część 2: Asfalty drogowe wielorodzajowe
- 63a. PN-EN 13924-2:2014-04/Ap1:2014-07 i PN-EN 13924-2:2014-04/Ap2:2015-09E Asfalty i lepiszcza asfaltowe - Zasady klasyfikacji asfaltów drogowych specjalnych - Część 2: Asfalty drogowe wielorodzajowe. Załącznik krajowy NA
64. PN-EN 14023 Asfalty i lepiszcza asfaltowe – Zasady specyfikacji asfaltów modyfikowanych polimerami
- 64a. PN-EN 14023:2011/Ap1:2014-04 Asfalty i lepiszcza asfaltowe – Zasady specyfikacji asfaltów modyfikowanych polimerami. Załącznik krajowy NA
65. PN-EN 14188-1 Wypełniacze szczelin i zalewy drogowe – Część 1: Wymagania wobec zalew drogowych na gorąco
66. PN-EN 14188-2 Wypełniacze szczelin i zalewy drogowe – Część 2: Wymagania wobec zalew drogowych na zimno

67. PN-EN 22592 Przetwory naftowe – Oznaczanie temperatury zapłonu i palenia – Pomiar metodą otwartego tygla Clevelanda
68. PN-EN ISO 2592 Oznaczanie temperatury zapłonu i palenia – Metoda otwartego tygla Clevelanda
69. PN-EN 13880-2 Zalewy szczelin na gorąco -- Część 2: Metoda badania dla określenia penetracji stożka w temperaturze 25 C
70. PN-EN 13880-3 Zalewy szczelin na gorąco -- Część 3: Metoda badania określająca penetrację i odprężenie sprężyste (odbojność)
71. PN-EN 13880-5 Zalewy szczelin na gorąco -- Część 5: Metody badań do oznaczania odporności na spływanie
72. PN-EN 13880-6 Zalewy szczelin na gorąco -- Część 6: Metoda przygotowania próbek do badania
73. PN-EN 13880-13 Zalewy szczelin na gorąco -- Część 13: Metoda badania służąca do określenia wydłużenia nieciągłego (próba przyczepności)
74. DIN 52123 **Prüfung von Bitumen- und Polymerbitumenbahnen (Badanie taśm bitumicznych i polimerowo-bitumicznych)**
75. PN-EN 1425 Asfalty i lepiszcza asfaltowe -- Ocena organoleptyczna
76. PN-EN 1428 Asfalty i lepiszcza asfaltowe -- Oznaczanie zawartości wody w emulsjach asfaltowych -- Metoda destylacji azeotropowej
77. PN-EN 13074-1 Asfalty i lepiszcza asfaltowe -- Odzyskiwanie lepiszcza z emulsji asfaltowych lub asfaltów upłynnionych lub fluksowanych -- Część 1: Odzyskiwanie metodą odparowania
78. PN-EN 13074-2 Asfalty i lepiszcza asfaltowe -- Odzyskiwanie lepiszcza z emulsji asfaltowych lub asfaltów upłynnionych lub fluksowanych -- Część 2: Stabilizacja po odzyskaniu metodą odparowania

10.3. Wymagania techniczne i katalogi

79. Kruszywa do mieszanek mineralno-asfaltowych i powierzchniowych utwaleń na drogach krajowych - WT-1 2014 - Kruszywa – Wymagania techniczne. Załącznik do Zarządzenia Generalnego Dyrektora Dróg Krajowych i Autostrad nr 46 z dnia 25 września 2014 r. i nr 8 z dnia 9 maja 2016 r.
80. Nawierzchnie asfaltowe na drogach krajowych - WT-2 2014 – część I - Mieszanki mineralno-asfaltowe. Wymagania Techniczne. Załącznik do Zarządzenia nr 54 Generalnego Dyrektora Dróg Krajowych i Autostrad z dnia 18 listopada 2014 roku zmieniającego zarządzenie w sprawie stosowania wymagań technicznych na drogach krajowych dotyczących mieszanek mineralno-asfaltowych.
81. Nawierzchnie asfaltowe na drogach krajowych - WT-2 2016 – część II - Wykonanie warstw nawierzchni asfaltowych. Wymagania Techniczne. Załącznik do Zarządzenia nr 7 Generalnego Dyrektora Dróg Krajowych i Autostrad z dnia 9 maja 2016 roku zmieniającego zarządzenie w sprawie stosowania wymagań technicznych na drogach krajowych dotyczących mieszanek mineralno-asfaltowych.
82. Katalog typowych konstrukcji nawierzchni podatnych i półsztywnych. Załącznik do Zarządzenia nr 31 Generalnego Dyrektora Dróg Krajowych i Autostrad z dnia 16 czerwca 2014 r.

10.4. Inne dokumenty

83. Rozporządzenie Ministra Transportu i Gospodarki Morskiej z dnia 2 marca 1999 r. w sprawie warunków technicznych, jakim powinny odpowiadać drogi publiczne i ich usytuowanie (jednolity tekst Dz.U. z 2016, poz. 124)
84. Ustawa z dnia 19 sierpnia 2011 r. o przewozie drogowym towarów niebezpiecznych (Dz.U. nr 227, poz. 1367 z późn. zm.)

D.05.03.05A WARSTWA WIĄŻĄCA Z BETONU ASFALTOWEGO AC8S**1. WSTĘP****1.1. Przedmiot SST**

Przedmiotem niniejszej specyfikacji technicznej są wymagania dotyczące wykonania i odbioru robót związanych z wykonaniem warstwy wiążącej i wyrównawczej z betonu asfaltowego.

1.2. Zakres stosowania SST

Szczegółowa Specyfikacja Techniczna jest stosowana jako dokument kontraktowy przy zleceniu i realizacji robót wymienionych w punkcie 1.1. SST D.00.00.00. „Wymagania ogólne”.

1.3. Zakres robót objętych SST

Ustalenia zawarte w niniejszej specyfikacji dotyczą zasad prowadzenia robót związanych z wykonaniem i odbiorem warstwy wiążącej i wyrównawczej z betonu asfaltowego wg PN-EN 13108-1 i WT-2 z mieszanki mineralno-asfaltowej dostarczonej od producenta. W przypadku produkcji mieszanki mineralno-asfaltowej przez Wykonawcę dla potrzeb budowy, Wykonawca zobowiązany jest prowadzić zakładową kontrolę produkcji (ZKP) zgodnie z PN-EN 13108-21.

Warstwę wiążącą i wyrównawczą z betonu asfaltowego można wykonywać dla dróg kategorii ruchu od KR1 do KR7 (określenie kategorii ruchu podano w punkcie 1.4.8). Stosowane mieszanki betonu asfaltowego o wymiarze D (patrz pkt 1.4.5.) podano w tablicy 1.

Tablica 1. Stosowane mieszanki

Kategoria ruchu	Mieszanki o wymiarze D ¹⁾ , mm
KR 3-4	AC16W, AC22W

¹⁾ Podział ze względu na wymiar największego kruszywa w mieszance.

1.4. Określenia podstawowe

1.4.1. Nawierzchnia – konstrukcja składająca się z jednej lub kilku warstw służących do przejmowania i rozkładania obciążeń od ruchu pojazdów na podłoże.

1.4.2. Warstwa wiążąca – warstwa nawierzchni między warstwą ścierną a podbudową.

1.4.3. Warstwa wyrównawcza – warstwa o zmiennej grubości, ułożona na istniejącej warstwie w celu uzyskania odpowiedniego profilu potrzebnego do ułożenia kolejnej warstwy.

1.4.4. Mieszanka mineralno-asfaltowa (MMA) – mieszanka kruszyw i lepiszcza asfaltowego.

1.4.5. Wymiar mieszanki mineralno-asfaltowej – określenie mieszanki mineralno-asfaltowej, ze względu na największy wymiar kruszywa D, np. wymiar 11, 16, 22.

1.4.6. Beton asfaltowy – mieszanka mineralno-asfaltowa, w której kruszywo o uziarnieniu ciągłym lub nieciągłym tworzy strukturę wzajemnie klinującą się.

1.4.7. Uziarnienie – skład ziarnowy kruszywa, wyrażony w procentach masy ziaren przechodzących przez określony zestaw sit.

1.4.8. Kategoria ruchu – obciążenie drogi ruchem samochodowym, wyrażone w osiach obliczeniowych (100 kN) wg „Katalogu typowych konstrukcji nawierzchni podatnych i półsztywnych” GDDKiA.

1.4.9. Wymiar kruszywa – wielkość ziaren kruszywa, określona przez dolny (d) i górny (D) wymiar sita.

1.4.10. Kruszywo grube – kruszywo z ziaren o wymiarze: $D \leq 45$ mm oraz $d > 2$ mm.

1.4.11. Kruszywo drobne – kruszywo z ziaren o wymiarze: $D \leq 2$ mm, którego większa część pozostaje na sicie 0,063 mm.

1.4.12. Pył – kruszywo z ziaren przechodzących przez sito 0,063 mm.

1.4.13. Wypełniacz – kruszywo, którego większa część przechodzi przez sito 0,063 mm. (Wypełniacz mieszany – kruszywo, które składa się z wypełniacza pochodzenia mineralnego i wodorotlenku wapnia. Wypełniacz dodany – wypełniacz pochodzenia mineralnego, wyprodukowany oddzielnie).

1.4.14. Granulat asfaltowy – jest to przetworzony destruk asfaltowy o udokumentowanej jakości jako materiał składowy w produkcji mieszanek mineralno-asfaltowych w technologii na gorąco.

1.4.15. Destrukt asfaltowy – jest to mieszanka mineralno-asfaltowa, która jest uzyskiwana w wyniku frezowania warstw asfaltowych, rozkruszenia płyt wyciętych z nawierzchni asfaltowej, brył uzyskiwanych z płyt oraz z mieszanki mineralno-asfaltowej odrzuconej lub będącej nadwyżką produkcji.

1.4.16. Kationowa emulsja asfaltowa – emulsja, w której emulgator nadaje dodatnie ładunki cząstkom zdyspergowanego asfaltu.

1.4.17. Połączenia technologiczne – połączenia różnych warstw ze sobą lub tych samych warstw wykonywanych w różnym czasie nie będących połączeniem międzywarstwowym.

1.4.18. Złącza podłużne i poprzeczne – połączenia tego samego materiału wbudowywanego w różnym czasie.

1.4.19. Spoiny – połączenia różnych materiałów, np. asfaltu lanego i betonu asfaltowego oraz warstwy asfaltowej z urządzeniami obcymi w nawierzchni lub ją ograniczającymi.

1.4.20. Pozostałe określenia podstawowe są zgodne z obowiązującymi, odpowiednimi polskimi normami i z definicjami podanymi w SST D.00.00.00 „Wymagania ogólne” pkt 1.4.

1.4.18. Symbole i skróty dodatkowe

AC_W	- beton asfaltowy do warstwy wiążącej i wyrównawczej,
MG	- asfalt wielorodzajowy (ang. multigrade),
D	- górny wymiar sita (przy określaniu wielkości ziaren kruszywa),
D	- dolny wymiar sita (przy określaniu wielkości ziaren kruszywa),
C	- kationowa emulsja asfaltowa,
NPD	- właściwość użytkowa nie określana (ang. No Performance Determined; producent może jej nie określać),
TBR	- do zadeklarowania (ang. To Be Reported; producent może dostarczyć odpowiednie informacje, jednak nie jest do tego zobowiązany),
ZKP	- zakładowa kontrola produkcji.

1.5. Ogólne wymagania dotyczące robót

Ogólne wymagania dotyczące robót podano w SST D.00.00.00 „Wymagania ogólne”.

2. MATERIAŁY

2.1. Ogólne wymagania dotyczące materiałów

Ogólne wymagania dotyczące materiałów, ich pozyskiwania i składowania, podano w SST D.00.00.00 „Wymagania ogólne”.

Wykonawca powinien przedstawić Inżynierowi dokumenty potwierdzające przydatność wszystkich materiałów stosowanych do wykonania warstw asfaltowych. W przypadku zmiany rodzaju i właściwości materiałów należy ponownie wykazać ich przydatność do przewidywanego celu.

Wbudowywana mieszanka mineralno-asfaltowa może pochodzić z kilku wytwórni pod warunkiem, że jest produkowana z tych samych materiałów (o ustalonej przydatności) i w oparciu o takie samo badanie typu.

2.2. Materiały stosowane do betonu asfaltowego do warstwy wyrównawczej i wiążącej

Rodzaje stosowanych materiałów do betonu asfaltowego do warstwy wyrównawczej i wiążącej w zależności od kategorii ruchu podano w tablicy 2.

Tablica 2. Materiały do warstwy wiążącej i wyrównawczej z betonu asfaltowego

Materiał	Kategoria ruchu	
	KR3 ÷ KR4	
Mieszanka mineralno-asfaltowa o wymiarze D, [mm]	16	22
Granulat asfaltowy o wymiarze U, [mm]	22,4	31,5
Lepiszczka asfaltowa	35/50, 50,70 PMB-25/55-60 MG-50/70-54/64 MG-35/50-57/69	
Kruszywa mineralne	Tabele 8, 9,10,11 wg WT-1 2014 (tablice 6-9 wg SST)	

2.3. Lepiszczka asfaltowa

Należy stosować asfalty drogowe wg PN-EN 12591. Asfalty drogowe powinny spełniać wymagania podane w tablicy 3.

Oprócz lepiszcz wymienionych w tablicy 2 można stosować inne lepiszcza nienormowe według aprobat technicznych.

Tablica 3. Wymagania wobec asfaltów drogowych wg PN-EN 1259

Lp.	Właściwości	Jednostka	Metoda badania	Rodzaj asfaltu	
				35/50	50/70
WŁAŚCIWOŚCI OBLIGATORYJNE					
1	Penetracja w 25°C	0,1 mm	PN-EN 1426	35÷50	50÷70
2	Temperatura mięknięcia	°C	PN-EN 1427	50÷58	46÷54
3	Temperatura zapłonu, nie mniej niż	°C	PN-EN 22592	240	230
4	Zawartość składników rozpuszczalnych, nie mniej niż	% m/m	PN-EN 12592	99	99
5	Zmiana masy po starzeniu (ubytek lub przyrost), nie więcej niż	% m/m	PN-EN 12607-1	0,5	0,5
6	Pozostała penetracja po starzeniu, nie mniej niż	%	PN-EN 1426	53	50
7	Temperatura mięknięcia po starzeniu, nie mniej niż	°C	PN-EN 1427	52	48
8	Wzrost temp. mięknięcia po starzeniu, nie więcej niż	°C	PN-EN 1427	8	9
WŁAŚCIWOŚCI SPECJALNE KRAJOWE					
9	Temperatura łamliwości Fraassa, nie więcej niż	°C	PN-EN 12593	-5	-8
10	Indeks penetracji	-	PN-EN 12591	Brak wymagań	Brak wymagań
11	Lepkość dynamiczna w 60°C	Pa·s	PN-EN 12596	Brak wymagań	Brak wymagań
12	Lepkość kinematyczna w 135°C	mm ² /s	PN-EN 12595	Brak wymagań	Brak wymagań

Składowanie asfaltu drogowego powinno odbywać się w zbiornikach, wykluczających zanieczyszczenie asfaltu i wyposażonych w system grzewczy pośredni (bez kontaktu asfaltu z przewodami grzewczymi). Zbiornik roboczy otaczarki powinien być izolowany termicznie, posiadać automatyczny system grzewczy z tolerancją $\pm 5^{\circ}\text{C}$ oraz układ cyrkulacji asfaltu.

Temperatura lepiszcza asfaltowego w zbiorniku magazynowym (roboczym) nie powinna przekraczać w okresie krótkotrwałym, nie dłuższym niż 5 dni, poniższych wartości:

- asfaltu drogowego 35/50: 190°C,
- asfaltu drogowego 50/70: 180°C,

W celu ograniczenia ilości emisji gazów cieplarnianych oraz obniżenia temperatury mieszania składników i poprawienia urabialności mieszanki mineralno-asfaltowej dopuszcza się zastosowanie asfaltu spienionego.

2.4. Kruszywo

Do warstwy wiążącej i wyrównawczej z betonu asfaltowego należy stosować kruszywo według PN-EN 13043 i WT-1 Kruszywa 2014, obejmujące kruszywo grube, kruszywo drobne i wypełniacz.

Wymagania dla kruszyw według WT-1 Kruszywa 2014 są podane w tablicach poniżej.

a) Kruszywo grube do warstwy wiążącej i wyrównawczej z betonu asfaltowego powinno spełniać wymagania podane w tablicy 4.

Tablica 4. Wymagane właściwości kruszywa grubego do warstwy wiążącej i wyrównawczej z betonu asfaltowego

	Właściwości kruszywa	KR3÷KR4
1	Uziarnienie według PN-EN 933-1; kategoria nie niższa niż:	G _C 90/20
2	Tolerancja uziarnienia; odchylenia nie większe niż według kategorii:	G _{25/15} G _{20/15} G _{20/17,5}
3	Zawartość pyłu według PN-EN 933-1; kategoria nie wyższa niż:	f ₂

4	Kształt kruszywa według PN-EN 933-3 lub według PN-EN 933-4; kategoria nie wyższa niż:	FI_{25} lub SI_{25}
5	Procentowa zawartość ziaren o powierzchni przekruszonej i łamanej w kruszywie grubym według PN-EN 933-5; kategoria nie niższa niż:	$C_{50/10}$
6	Odporność kruszywa na rozdrabnianie według normy PN-EN 1097-2, badana na kruszywie o wymiarze 10/14, rozdział 5, kategoria nie wyższa niż:	LA_{30}
7	Gęstość ziaren według PN-EN 1097-6, rozdział 7, 8 lub 9:	deklarowana przez producenta
8	Nasiąkliwość według PN-EN 1097-6, rozdział 7, 8 lub 9:	deklarowana przez producenta
9	Mrozoodporność według PN-EN 1367-1, badana na kruszywie 8/11, 11/16 lub 8/16; kategoria nie wyższa niż:	F_2
10	„Zgorzel słoneczna” bazaltu według PN-EN 1367-3; wymagana kategoria:	SB_{LA}
11	Skład chemiczny – uproszczony opis petrograficzny według PN-EN 932-3	deklarowany przez producenta
12	Grube zanieczyszczenia lekkie według PN-EN 1744-1, p. 14.2; kategoria nie wyższa niż:	$m_{LPC} 0,1$
13	Rozpad krzemianowy żuźla wielko-piecowego chłodzonego powietrzem według PN-EN 1744-1, p. 19.1:	wymagana odporność
14	Rozpad żelazowy żuźla wielko-piecowego chłodzonego powietrzem według PN-EN 1744-1, p. 19.2:	wymagana odporność
15	Stalność objętości kruszywa z żuźla stalowniczego według PN-EN 1744-1, p. 19.3; kategoria nie wyższa niż:	$V_{3,5}$

b) kruszywo niełamane drobne lub o ciągłym uziarnieniu do $D \leq 8$ do warstwy wiążącej i wyrównawczej z betonu asfaltowego powinno spełniać wymagania podane w tabelicy 5.

Tablica 5. Wymagane właściwości kruszywa niełamanego drobnego lub o ciągłym uziarnieniu do $D \leq 8$ do warstwy wiążącej i wyrównawczej z betonu asfaltowego

Lp.	Właściwości kruszywa	Wymagania w zależności od kategorii ruchu
		KR3 ÷ KR4
1	Uziarnienie według PN-EN 933-1, wymagana kategoria:	G_{F85} lub G_{A85}
2	Tolerancja uziarnienia; odchylenie nie większe niż według kategorii:	G_{TC20}
3	Zawartość pyłów według PN-EN 933-1, kategoria nie wyższa niż:	f_3
4	Jakość pyłów według PN-EN 933-9; kategoria nie wyższa niż:	MB_{F10}
5	Kanciastość kruszywa drobnego według PN-EN 933-6, rozdz. 8, kategoria nie niższa niż:	E_{cs} Deklarowana
6	Gęstość ziaren według PN-EN 1097-6, rozdz. 7, 8 lub 9:	deklarowana przez producenta
7	Nasiąkliwość według PN-EN 1097-6, rozdz. 7, 8 lub 9	deklarowana przez producenta
8	Grube zanieczyszczenia lekkie, według PN-EN 1744-1, p. 14.2, kategoria nie wyższa niż:	$m_{LPC} 0,1$

c) kruszywo łamane drobne lub o ciągłym uziarnieniu do $D \leq 8$ do warstwy wiążącej i wyrównawczej z betonu asfaltowego powinno spełniać wymagania podane w tabelicy 6.

Tablica 6. Wymagane właściwości kruszywa łamanego drobnego lub o ciągłym uziarnieniu do $D \leq 8$ do warstwy wiążącej i wyrównawczej z betonu asfaltowego

Lp.	Właściwości kruszywa	Wymagania w zależności od kategorii ruchu
		KR3 ÷ KR4
1	Uziarnienie według PN-EN 933-1, wymagana kategoria:	G_{F85} lub G_{A85}
2	Tolerancja uziarnienia; odchylenie nie większe niż według kategorii:	G_{TC20}
3	Zawartość pyłów według PN-EN 933-1, kategoria nie wyższa niż:	f_{16}
4	Jakość pyłów według PN-EN 933-9; kategoria nie wyższa niż:	MB_{F10}
5	Kanciastość kruszywa drobnego według PN-EN 933-6, rozdz. 8, kategoria nie niższa niż:	E_{CS30}
6	Gęstość ziaren według PN-EN 1097-6, rozdz. 7, 8 lub 9:	deklarowana przez producenta

7	Nasiąkliwość według PN-EN 1097-6, rozdz. 7, 8 lub 9	deklarowana przez producenta
8	Grube zanieczyszczenia lekkie, według PN-EN 1744-1, p. 14.2, kategoria nie wyższa niż:	$m_{LPC0,1}$

- d) do warstwy wiążącej i wyrównawczej z betonu asfaltowego, w zależności od kategorii ruchu, należy stosować wypełniacz spełniający wymagania podane w tablicy 7.

Tablica 7. Wymagane właściwości wypełniacza*) do warstwy wiążącej i wyrównawczej z betonu asfaltowego

Lp.	Właściwości kruszywa	Wymagania w zależności od kategorii ruchu
		KR3 ÷ KR4
1	Uziarnienie według PN-EN 933-10	zgodnie z tablicą 24 wg PN-EN 13043
2	Jakość pyłów według PN-EN 933-9; kategoria nie wyższa niż:	MB_F10
3	Zawartość wody według PN-EN 1097-5, nie wyższa niż:	1 % (m/m)
4	Gęstość ziaren według PN-EN 1097-6	deklarowana przez producenta
5	Wolne przestrzenie w suchym, zagęszczonym wypełniaczu według PN-EN 1097-4, wymagana kategoria:	$V_{28/45}$
6	Przyrost temperatury mięknięcia według PN-EN 13179-1, wymagana kategoria:	$\Delta_{R\&B}8/25$
7	Rozpuszczalność w wodzie według PN-EN 1744-1, kategoria nie wyższa niż:	WS_{10}
8	Zawartość $CaCO_3$ w wypełniaczu wapiennym według PN-EN 196-2, kategoria nie niższa niż:	CC_{70}
9	Zawartość wodorotlenku wapnia w wypełniaczu mieszanym wg PN-EN 459-2, wymagana kategoria:	K_d Deklarowana
10	„Liczba asfaltowa” według PN-EN 13179-2, wymagana kategoria:	$BN_{Deklarowana}$

*) Można stosować pyły z odpylania, pod warunkiem spełniania wymagań jak dla wypełniacza zgodnie z pkt 5 PN-EN 13043. Proporcja pyłów i wypełniacza wapiennego powinna być tak dobrana, aby kategoria zawartości $CaCO_3$ w mieszance pyłów i wypełniacza wapiennego nie była niższa niż CC_{70} .

Składowanie kruszywa powinno się odbywać w warunkach zabezpieczających je przed zanieczyszczeniem i zmieszaniem z kruszywem o innym wymiarze lub pochodzeniu. Podłoże składowiska musi być równe, utwardzone i odwodnione. Składowanie wypełniacza powinno się odbywać w silosach wyposażonych w urządzenia do aeracji.

2.5. Środek adhezyjny

W celu poprawy powinowactwa fizykochemicznego lepiszcza asfaltowego i kruszywa, gwarantującego odpowiednią przyczepność (adhezję) lepiszcza do kruszywa i odporność mieszanki mineralno-asfaltowej na działanie wody, należy dobrać i zastosować środek adhezyjny, tak aby dla konkretnej pary kruszywo-lepiszcze wartość przyczepności określona według PN-EN 12697-11, metoda C wynosiła co najmniej 80%.

Składowanie środka adhezyjnego jest dozwolone tylko w oryginalnych opakowaniach producenta.

2.6. Materiały do uszczelnienia połączeń i krawędzi

Do uszczelnienia połączeń technologicznych (tj. złączy podłużnych i poprzecznych) z tego samego materiału wykonywanego w różnym czasie oraz spoin stanowiących połączenia różnych materiałów lub połączenie warstwy asfaltowej z urządzeniami obcymi w nawierzchni lub ją ograniczającymi, należy stosować elastyczne taśmy bitumiczne i pasty asfaltowe dobrane wg zasad przedstawionych w tablicy 8 i 9 oraz spełniające wymagania, w zależności od rodzaju materiału, wg tablic od 10 do 12. Materiał na elastyczne taśmy bitumiczne w celu zapewnienia elastyczności powinien być modyfikowany polimerami.

Tablica 8. Materiały do złączy między fragmentami zagęszczonej MMA rozkładanej metodą „gorące przy zimnym”

Rodzaj warstwy	Złącze podłużne		Złącze poprzeczne	
	Ruch	Rodzaj materiału	Ruch	Rodzaj materiału
Warstwa wiążąca	KR 1-7	Pasty asfaltowe lub elastyczne taśmy bitumiczne	KR 3-7	Elastyczne taśmy bitumiczne

Tablica 9. Materiały do spoin między fragmentami zagęszczonej MMA i elementami wyposażenia drogi

Rodzaj warstwy	Ruch	Rodzaj materiału
Warstwa wiążąca	KR 1-7	Pasty asfaltowe lub elastyczne taśmy bitumiczne

Tablica 10. Wymagania wobec taśm bitumicznych

Właściwość	Metoda badawcza	Dodatkowy opis warunków badania	Wymaganie
Temperatura mięknięcia PiK	PN-EN 1427		$\geq 90^{\circ}\text{C}$
Penetracja stożkiem	PN-EN 13880-2		20 do 50 1/10 mm
Odprężenie sprężyste (odbojność)	PN-EN 13880-3		10 do 30%
Zginanie na zimno	DIN 52123	test odcinka taśmy o długości 20 cm w temperaturze 0°C badanie po 24 godzinnym kondycjonowaniu	Bez pęknięcia
Możliwość wydłużenia oraz przyczepności taśmy	SNV 671 920 (PN-EN 13880-13)	W temperaturze -10°C	$\geq 10\%$ $\leq 1 \text{ N/mm}^2$
Możliwość wydłużenia oraz przyczepności taśmy po starzeniu termicznym	SNV 671 920 (PN-EN 13880-13)	W temperaturze -10°C	Należy podać wynik

Tablica 11. Wymagania wobec past asfaltowych na zimno na bazie emulsji

Właściwość	Metoda badawcza	Wymaganie
Ocena organoleptyczna	PN-EN 1425	pasta
Odporność na spływanie	PN-EN 13880-5	Nie spływa
Zawartość wody	PN-EN 1428	$\leq 50\%$ m/m
Właściwości odzyskanego i ustabilizowanego lepiszcza: PN-EN 13074-1 lub PN-EN 13074-2		
Temperatura mięknięcia PiK	PN-EN 1427	$\geq 70^{\circ}\text{C}$

Tablica 12. Wymagania wobec past asfaltowych na gorąco na bazie asfaltu modyfikowanego polimerami

Właściwość	Metoda badawcza	Wymaganie
Zachowanie przy temperaturze leju	PN-EN 13880-6	Homogeniczny
Temperatura mięknięcia PiK	PN-EN 1427	$\geq 80^{\circ}\text{C}$
Penetracja stożkiem w 25°C , 5 s, 150 g	PN-EN 13880-2	30 do 60 0,1 mm
Odporność na spływanie	PN-EN 13880-5	$\leq 5,0$ mm
Odprężenie sprężyste (odbojność)	PN-EN 13380-3	10-50%
Wydłużenie nieciągłe (próba przyczepności), po 5 h, -10°C	PN-EN 13880-13	≥ 5 mm $\leq 0,75 \text{ N/mm}^2$

2.7. Materiały do złączenia warstw konstrukcji

Do złączenia warstw konstrukcji nawierzchni (warstwa wiążąca z warstwą ścieralną) należy stosować kationowe emulsje asfaltowe niemodyfikowane lub kationowe emulsje modyfikowane polimerami według aktualnego Załącznika krajowego NA do PN-EN 13808.

Spośród rodzajów emulsji wymienionych w Załączniku krajowym NA do normy PN-EN 13808, należy stosować emulsje oznaczone kodem ZM.

Właściwości i przeznaczenie emulsji asfaltowych oraz sposób ich składowania opisano w SST D-04.03.01.

2.8. Dodatki do mieszanki mineralno-asfaltowej

Mogą być stosowane dodatki stabilizujące lub modyfikujące. Pochodzenie, rodzaj i właściwości dodatków powinny być deklarowane. Należy używać tylko materiałów składowych o ustalonej przydatności.

Ustalenie przydatności powinno wynikać co najmniej jednego z następujących dokumentów:

- normy europejskiej,
- europejskiej aprobaty technicznej,
- specyfikacji materiałowych opartych na potwierdzonych pozytywnych zastosowaniach w nawierzchniach asfaltowych.

Wykaz należy dostarczyć w celu udowodnienia przydatności. Wykaz może być oparty na badaniach w połączeniu z dowodami w praktyce.

Zaleca się stosowanie do mieszanki mineralno-asfaltowej środka obniżającego temperaturę produkcji i układania.

Do mieszanki mineralno-asfaltowej może być stosowany dodatek asfaltu naturalnego wg PN-EN 13108-4, załącznik B.

2.9. Skład mieszanki mineralno-asfaltowej

Skład mieszanki mineralno-asfaltowej powinien być ustalony na podstawie badań próbek wykonanych zgodnie z normą PN-EN 13108-20 załącznik C oraz normami powiązаныmi.

Uziarnienie mieszanki mineralnej oraz minimalna zawartość lepiszcza podane są w tablicy 20.

Próbki powinny spełniać wymagania podane w p. 2.10, w zależności od kategorii ruchu jak i zawartości asfaltu B_{min} i temperatur zagęszczania próbek.

Tablica 13. Uziarnienie mieszanki mineralnej oraz zawartość lepiszcza do betonu asfaltowego do warstwy wiążącej i wyrównawczej, dla ruchu KR1 ÷ KR7

Właściwość	Przesiew, [% (m/m)]	
	AC16W KR3-KR7	
Wymiar sita #, [mm]	od	do
31,5	-	-
22,4	100	-
16	90	100
11,2	70	90
8	55	80
2	25	50
0,125	4	12
0,063	4,0	10,0
Zawartość lepiszcza, minimum	$B_{min4,6}$	

2.10. Właściwości mieszanki mineralno-asfaltowej do wykonania betonu asfaltowego do warstwy wiążącej i wyrównawczej

Wymagane właściwości mieszanki mineralno-asfaltowej podane są w tablicy 14.

Tablica 14. Wymagane właściwości mieszanki mineralno-asfaltowej do warstwy wiążącej i wyrównawczej, dla ruchu KR3 ÷ KR4

Właściwość	Warunki zagęszczania wg PN-EN 13108-20	Metoda i warunki badania	AC16W
Zawartość wolnych przestrzeni	C.1.3, ubijanie, 2×75 uderzeń	PN-EN 12697-8, p. 4	$V_{min 4,0}$ $V_{max 7,0}$
Odporność na deformacje trwałe ^{a)}	C.1.20, wałowanie, P_{98} - P_{100}	PN-EN 12697-22, metoda B w powietrzu, PN-EN 13108-20, D.1.6, 60°C, 10 000 cykli	$WTS_{AIR 0,15}$ $PRD_{AIR 7,0}$
Odporność na działanie wody	C.1.1, ubijanie, 2×35 uderzeń	PN-EN 12697-12, przechowywanie w 40°C z jednym cyklem zamrażania, badanie w 25°C ^{b)}	ITS_{80}

^{a)} Grubość płyty: AC16 60 mm,

^{b)} Ujednoliconą procedurę badania odporności na działanie wody podano w WT-2 2014 w załączniku 1,

^{c)} Procedurę kondycjonowania krótkoterminowego mma przed formowaniem próbek podano w WT-2 2014 w załączniku 2.

3. SPRZĘT

3.1. Ogólne wymagania dotyczące sprzętu

Ogólne wymagania dotyczące sprzętu podano w SST D.00.00.00 „Wymagania ogólne”.

3.2. Sprzęt stosowany do wykonania robót

Przy wykonywaniu robót Wykonawca w zależności od potrzeb, powinien wykazać się możliwością korzystania ze sprzętu dostosowanego do przyjętej metody robót, jak:

- a) wytwórnia (otaczarka) o mieszaniu cyklicznym lub ciągłym, z automatycznym komputerowym sterowaniem produkcji, do wytwarzania mieszanek mineralno-asfaltowych. Wytwórnia powinna zapewnić wysuszenie i wymieszanie wszystkich składników oraz zachowanie właściwej temperatury składników i gotowej mieszanki mineralno-asfaltowej. Na wytwórni powinien funkcjonować certyfikowany system zakładowej kontroli produkcji zgodny z PN-EN 13108-21. Wytwórnia powinna być wyposażona w termometry (urządzenia pomiarowe) pozwalające na ciągłe monitorowanie temperatury poszczególnych materiałów, na różnych etapach przygotowywania materiałów, jak i na wyjściu z mieszalnika,
- b) układarka gąsienicowa, z elektronicznym sterowaniem równości układanej warstwy,
- c) skrapiaczka,
- d) walce stalowe gładkie,
- e) lekka rozsypywarka kruszywa,
- f) szczotki mechaniczne i/lub inne urządzenia czyszczące,
- g) samochody samowładowcze z przykryciem brezentowym lub termosami,
- h) sprzęt drobny.

4. TRANSPORT

4.1. Ogólne wymagania dotyczące transportu

Ogólne wymagania dotyczące transportu podano w SST D.00.00.00 „Wymagania ogólne”.

4.2. Transport materiałów

Asfalt należy przewozić zgodnie z zasadami wynikającymi z ustawy o przewozie drogowym towarów niebezpiecznych, wprowadzającej przepisy konwencji ADR, w cysternach kolejowych lub samochodach izolowanych i zaopatrzonych w urządzenia umożliwiające pośrednie ogrzewanie oraz w zawory spustowe.

Kruszywa można przewozić dowolnymi środkami transportu, w warunkach zabezpieczających je przed zanieczyszczeniem, zmieszaniem z innymi materiałami i nadmiernym zawilgoceniem.

Wypełniacz należy przewozić w sposób chroniący go przed zawilgoceniem, zbryleniem i zanieczyszczeniem. Wypełniacz luzem powinien być przewożony w odpowiednich cysternach przystosowanych do przewozu materiałów sypkich, umożliwiających rozładunek pneumatyczny.

Środek adhezyjny, w opakowaniu producenta, może być przewożony dowolnymi środkami transportu z uwzględnieniem zaleceń producenta. Opakowanie powinno być zabezpieczone tak, aby nie uległo uszkodzeniu.

Emulsja asfaltowa może być transportowana w zamkniętych cysternach, autocysternach, beczkach i innych opakowaniach pod warunkiem, że nie będą korodowały pod wpływem emulsji i nie będą powodowały jej rozpadu. Cysterny powinny być wyposażone w przegrody. Nie należy używać do transportu opakowań z metali lekkich (może zachodzić wydzielanie wodoru i groźba wybuchu przy emulsjach o $\text{pH} \leq 4$).

Mieszanekę mineralno-asfaltową należy dowozić na budowę pojazdami samowładowczymi w zależności od postępu robót. Podczas transportu i postoju przed wbudowaniem mieszanka powinna być zabezpieczona przed ostygnięciem i dopływem powietrza (przez przykrycie, pojemniki termoizolacyjne lub ogrzewane itp.). Warunki i czas transportu mieszanki, od produkcji do wbudowania, powinna zapewniać utrzymanie temperatury w wymaganym przedziale. Nie dotyczy to przypadków użycia dodatków obniżających temperaturę produkcji i wbudowania, lepiszczy zawierających takie środki lub specjalnych technologii produkcji i wbudowywania w obniżonej temperaturze, tj. z użyciem asfaltu spienionego. W tym zakresie należy kierować się informacjami (zaleceniami) podanymi przez producentów tych środków.

Powierzchnie pojemników używanych do transportu mieszanki powinny być czyste, a do zwilżania tych powierzchni można używać tylko środki antyadhezyjne niewpływające szkodliwie na mieszankę. Zabrania się skrapiania skrzyń olejem na pędowym lub innymi środkami ropopochodnymi.

5. WYKONANIE ROBÓT

5.1. Ogólne zasady wykonania robót

Ogólne zasady wykonania robót podano w SST D.00.00.00 „Wymagania ogólne”.

5.2. Projektowanie mieszanki mineralno-asfaltowej

Przed przystąpieniem do robót Wykonawca dostarczy Inżynierowi do akceptacji projekt składu mieszanki mineralno-asfaltowej, wyniki badań laboratoryjnych oraz próbki materiałów pobrane w obecności Inżyniera do wykonania badań kontrolnych przez Zamawiającego.

Projekt mieszanki mineralno-asfaltowej powinien określać:

- źródło wszystkich zastosowanych materiałów,
- proporcje wszystkich składników mieszanki mineralnej,
- punkty graniczne uziarnienia,
- wyniki badań przeprowadzonych w celu określenia właściwości mieszanki i porównanie ich z wymaganiami specyfikacji,
- wyniki badań dotyczących fizycznych właściwości kruszywa,
- temperaturę wytwarzania i układania mieszanki.

W zagęszczaniu próbek laboratoryjnych mieszank mineralno-asfaltowych należy stosować następujące temperatury mieszanki w zależności stosowanego asfaltu:

- 35/50 i 50/70: $135^{\circ}\text{C}\pm 5^{\circ}\text{C}$.

Recepta powinna być zaprojektowana dla konkretnych materiałów, zaakceptowanych przez Inżyniera, do wbudowania i przy wykorzystaniu reprezentatywnych próbek tych materiałów.

Jeżeli mieszanka mineralno-asfaltowa jest dostarczana z kilku wytwórni lub od kilku producentów, to należy zapewnić zgodność typu i wymiaru mieszanki oraz spełnienie wymaganej dokumentacji projektowej.

Każda zmiana składników mieszanki w czasie trwania robót wymaga akceptacji Inżyniera oraz opracowania nowej recepty i jej zatwierdzenia.

Podczas ustalania składu mieszanki Wykonawca powinien zadbać, aby projektowana recepta laboratoryjna opierała się na prawidłowych i w pełni reprezentatywnych próbkach materiałów, które będą stosowane do wykonania robót. Powinien także zapewnić, aby mieszanka i jej poszczególne składniki spełniały wymagania dotyczące cech fizycznych i wytrzymałościowych określonych w niniejszej specyfikacji.

Akceptacja recepty przez Inżyniera może nastąpić na podstawie przedstawionych przez Wykonawcę badań typu i sprawozdania z próby technologicznej. W przypadku kiedy Inżynier, w celu akceptacji recepty mieszanki mineralno-asfaltowej, zdecyduje się wykonać dodatkowo niezależne badania, Wykonawca dostarczy zgodnie z wymaganiami Inżyniera próbki wszystkich składników mieszanki.

Zaakceptowana recepta stanowi ważną podstawę produkcji.

5.3. Wytwarzanie mieszanki mineralno-asfaltowej

Mieszankę mineralno-asfaltową należy wytwarzać na gorąco w otaczarce (zespole maszyn i urządzeń dozowania, podgrzewania i mieszania składników oraz przechowywania gotowej mieszanki). Inżynier dopuści do produkcji tylko otaczarki posiadające certyfikowany system zakładowej kontroli produkcji zgodny z PN-EN 13108-21.

Dozowanie składników mieszanki mineralno-asfaltowej w otaczarkach, w tym także wstępne, powinno być zautomatyzowane i zgodne z receptą roboczą, a urządzenia do dozowania składników oraz pomiaru temperatury powinny być okresowo sprawdzane. Kruszywo o różnym uziarnieniu lub pochodzeniu należy dodawać oddzielnie.

Lepiszczce asfaltowe należy przechowywać w zbiorniku z pośrednim systemem ogrzewania, z układem termostatowania zapewniającym utrzymanie żądanej temperatury z dokładnością $\pm 5^{\circ}\text{C}$. Temperatura lepiszcza asfaltowego w zbiorniku magazynowym (roboczym) nie może przekraczać wartości podanych w pktcie 2.2.

Kruszywo powinno być wysuszone i podgrzane tak, aby mieszanka mineralna uzyskała temperaturę właściwą do otoczenia lepiszczem asfaltowym. Temperatura mieszanki mineralnej nie powinna być wyższa o więcej niż 30°C od najwyższej temperatury mieszanki mineralno-asfaltowej podanej w tablicy 15. W tej tablicy najniższa temperatura dotyczy mieszanki mineralno-asfaltowej dostarczonej na miejsce wbudowania, a najwyższa temperatura dotyczy mieszanki mineralno-asfaltowej bezpośrednio po wytworzeniu w wytwórni.

Podana temperatura nie znajduje zastosowania do mieszank mineralno-asfaltowych, do których jest dodawany dodatek w celu obniżenia temperatury jej wytwarzania i wbudowania lub gdy stosowane lepiszcze asfaltowe zawiera taki środek.

Tablica 15. Najwyższa i najniższa temperatura mieszanki AC

Lepiszczce asfaltowe	Temperatura mieszanki [$^{\circ}\text{C}$]
Asfalt 35/50	od 150 do 190
Asfalt 50/70	od 140 do 180

Sposób i czas mieszania składników mieszanki mineralno-asfaltowej powinny zapewnić równomierne otoczenie kruszywa lepiszczem asfaltowym.

Dodatki modyfikujące lub stabilizujące do mieszanki mineralno-asfaltowej mogą być dodawane w postaci stałej lub ciekłej. System dozowania powinien zapewnić jednorodność dozowania dodatków i ich wymieszania w wytwarzanej

mieszance. Warunki wytwarzania i przechowywania mieszanki mineralno-asfaltowej na gorąco nie powinny istotnie wpływać na skuteczność działania tych dodatków.

Dopuszcza się dostawy mieszanek mineralno-asfaltowych z kilku wytwórni, pod warunkiem skoordynowania między sobą deklarowanych przydatności mieszanek (m.in.: typ, rodzaj składników, właściwości objętościowe) z zachowaniem braku różnic w ich właściwościach.

Produkcja powinna być tak zaplanowana, aby nie dopuścić do zbyt długiego przechowywania mieszanki w silosach; należy wykluczyć możliwość szkodliwych zmian. Czas przechowywania – magazynowania mieszanki MMA powinien uwzględniać możliwości wytwórni (sposób podgrzewania silosów gotowej mieszanki MMA i rodzaj izolacji), warunki atmosferyczne oraz czas transportu na budowę.

5.4. Przygotowanie podłoża

Podłoże (podbudowa lub stara warstwa ścieralna) pod warstwę wiążącą lub wyrównawczą z betonu asfaltowego powinno być na całej powierzchni:

- ustabilizowane i nośne,
- czyste, bez zanieczyszczenia lub pozostałości luźnego kruszywa,
- wyprofilowane, równe i bez kolein,
- suche.

Rzędne wysokościowe podłoża oraz urządzeń usytuowanych w nawierzchni lub ją ograniczających powinny być zgodne z dokumentacją projektową. Z podłoża powinien być zapewniony odpływ wody.

Oznakowanie poziome na warstwie podłoża należy usunąć.

Podłoże pod warstwę ścieralną powinno spełniać wymagania określone w tablicy 16. Jeżeli nierówności poprzeczne są większe aniżeli dopuszczalne, należy odpowiednio wyrównać podłoże poprzez frezowanie lub ułożenie warstwy wyrównawczej.

Tablica 16. Maksymalne nierówności podłoża pod warstwę wiążącą

Klasa drogi	Element nawierzchni	Dopuszczalne wartości odchyłeń równości podłużnej i poprzecznej pod warstwę wiążącą [mm]
GP	Pasy ruchu zasadnicze, awaryjne, dodatkowe, włączenia i wyłączenia, jezdnie łącznic, utwardzone pobocza	9

Nierówności podłoża (w tym powierzchnię istniejącej warstwy wiążącej) należy wyrównać poprzez frezowanie lub wykonanie warstwy wyrównawczej.

Wykonane w podłożu łąty z materiału o mniejszej sztywności (np. łąty z asfaltu lanego w betonie asfaltowym) należy usunąć, a powstałe w ten sposób ubytki wypełnić materiałem o właściwościach zbliżonych do materiału podstawowego.

W celu polepszenia połączenia między warstwami technologicznymi nawierzchni powierzchnia podłoża powinna być w ocenie wizualnej chropowata.

Szerokie szczeliny w podłożu należy wypełnić odpowiednim materiałem, np. zalewami drogowymi według PN-EN 14188-1 lub PN-EN 14188-2 albo innymi materiałami według norm lub aprobat technicznych.

Na podłożu wykazującym zniszczenia w postaci siatki spękań zmęczeniowych lub spękań poprzecznych zaleca się stosowanie membrany przeciwspekaniowej, np. mieszanki mineralno-asfaltowej, warstwy SAMI lub z geosyntetyków według norm lub aprobat technicznych lub podłoże należy wymienić.

Przygotowanie podłoża do skropienia emulsją należy wykonać zgodnie z SST D-04.03.01.

5.5. Próba technologiczna

Wykonawca przed przystąpieniem do produkcji mieszanki jest zobowiązany do przeprowadzenia w obecności Inżyniera próby technologicznej, która ma na celu sprawdzenie zgodności właściwości wyprodukowanej mieszanki z receptą. W tym celu należy zaprogramować otaczarkę zgodnie z receptą roboczą i w cyklu automatycznym produkować mieszankę. Do badań należy pobrać mieszankę wyprodukowaną po ustabilizowaniu się pracy otaczarki. W przypadku produkcji mieszanki mineralno-asfaltowej w kilku otaczarkach próba powinna być przeprowadzona na każdej wytwórni.

Nie dopuszcza się oceniania dokładności pracy otaczarki oraz prawidłowości składu mieszanki mineralnej na podstawie tzw. suchego zarobu, z uwagi na możliwą segregację kruszywa.

Do próby technologicznej Wykonawca użyje takich materiałów, jakie będą stosowane do wykonania właściwej mieszanki mineralno-asfaltowej.

W czasie wykonywania zarobu próbnego dozowania ilościowe poszczególnych materiałów składowych mieszanki mineralno-asfaltowej powinny być zgodne z ilościami podanymi w przedłożonej przez Wykonawcę i zatwierdzonej przez Inżyniera recepty. Sprawdzenie zawartości asfaltu w mieszance określa się wykonując ekstrakcję. Sprawdzenie uziarnienia mieszanki mineralnej wykonuje się poprzez analizę sitową kruszywa.

Do sprawdzenia składu granulometrycznego mieszanki mineralnej i zawartości asfaltu zaleca się pobrać próbki z co najmniej trzeciego zarobu po uruchomieniu produkcji. Tolerancje zawartości składników mieszanki mineralno-asfaltowej względem składu zaprojektowanego, powinny być zawarte w granicach podanych w punkcie 6.

Mieszankę wyprodukowaną po ustabilizowaniu się pracy otaczarki należy zgromadzić w silosie lub załadować na samochód. Próbki do badań należy pobierać ze skrzyni samochodu zgodnie z metodą określoną w PN-EN 12697-27.

Na podstawie uzyskanych wyników Inżynier podejmuje decyzję o wykonaniu odcinka próbnego.

5.6. Odcinek próbny

Zaakceptowanie przez Inżyniera wyników badań próbek z próbnego zarobu stanowi podstawę do wykonania przez Wykonawcę odcinka próbnego. Za zgodą Inżyniera można połączyć wykonanie próby technologicznej z wykonaniem odcinka próbnego. W takim przypadku zaleca się pobrać próbki mieszanki mineralno-asfaltowej do badań z za rozścielacza, wg pktu 4.3, 4.5, 4.6 PN-EN12697-27.

W przypadku braku innych uzgodnień z Inżynierem, Wykonawca powinien wykonać odcinek próbny co najmniej na trzy dni przed rozpoczęciem robót, w celu:

- sprawdzenia czy użyty sprzęt jest właściwy,
- określenia grubości warstwy mieszanki mineralno-asfaltowej przed zagęszczeniem, koniecznej do uzyskania wymaganej w kontrakcie grubości warstwy,
- określenia potrzebnej liczby przejść walców dla uzyskania prawidłowego zagęszczenia warstwy.

Do takiej próby Wykonawca powinien użyć takich materiałów oraz sprzętu, jaki stosowany będzie do wykonania warstwy nawierzchni.

Odcinek próbny powinien być zlokalizowany w miejscu uzgodnionym z Inżynierem. Powierzchnia odcinka próbnego powinna wynosić co najmniej 500 m², a długość co najmniej 50 m i powinny być tak dobrane, aby na jego podstawie możliwa była ocena prawidłowości wbudowania i zagęszczenia mieszanki mineralno-asfaltowej.

Grubość układanej warstwy powinna być zgodna z grubością podaną w dokumentacji projektowej. Ilość próbek (rdzeni) pobrana z odcinka próbnego powinna być uzgodniona z Inżynierem i oceniona pod względem zgodności z wymaganiami niniejszej specyfikacji. Należy pobrać minimum w dwóch przekrojach poprzecznych po dwie próbki (rdzenie).

Dopuszcza się, aby za zgodą Inżyniera, odcinek próbny zlokalizowany był w ciągu zasadniczych prac nawierzchniowych objętych danym kontraktem.

Wykonawca może przystąpić do realizacji robót po zaakceptowaniu przez Inżyniera technologii wbudowania oraz wyników z odcinka próbnego.

5.7. Połączenie międzywarstwowe

Uzyskanie wymaganej trwałości nawierzchni jest uzależnione od zapewnienia połączenia między warstwami i ich współpracy w przenoszeniu obciążenia nawierzchni ruchem.

Podłoże powinno być skropione lepiszczem. Ma to na celu zwiększenie połączenia między warstwami konstrukcyjnymi oraz zabezpieczenie przed wnikaniem i zaleganiem wody między warstwami.

Warunki wykonania połączenia międzywarstwowego oraz kontrola wykonania skropienia zostały przedstawione w SST D-04.03.01.

5.8. Wbudowanie mieszanki mineralno-asfaltowej

Przy doborze rodzaju mieszanki mineralno-asfaltowej do układu warstw konstrukcyjnych należy zachować zasadę mówiącą, że grubość warstwy musi być co najmniej dwuipółkrotnie większa od wymiaru D kruszywa danej mieszanki ($h \geq 2,5xD$).

Jeżeli warstwa nawierzchni według dokumentacji projektowej jest zbyt gruba, aby można było ją rozłożyć i zagęścić w pojedynczej operacji, to warstwa ta może się składać z dwóch warstw technologicznych, z których każda zostaje rozłożona i zagęszczona w odrębnej operacji. Należy zapewnić pełne połączenie między tymi warstwami zgodnie z pkt.5.7.

Mieszankę mineralno-asfaltową można wbudowywać na podłożu przygotowanym zgodnie z zapisami w punktach 5.4 i 5.7.

Temperatura podłoża pod rozkładaną warstwę nie może być niższa niż +5°C.

Transport mieszanki mineralno-asfaltowej asfaltowej powinien być zgodny z zaleceniami podanymi w punkcie 4.2.

Prace związane z wbudowaniem mieszanki mineralno-asfaltowej należy tak aaplanować, aby:

- umożliwiały układanie warstwy całą szerokością jezdni (jedną rozkładarką lub dwoma rozkładarkami pracującymi obok siebie z odpowiednim przesunięciem), a w przypadku przebudów i remontów o dopuszczonym ruchu jednokierunkowym (wahadłowym) szerokością pasa ruchu,
- dzienne działki robocze (tj. odcinki nawierzchni na których mieszanka mineralno-asfaltowa jest wbudowywana jednego dnia) powinny być możliwie jak najdłuższe min. 200 m,
- organizacja dostaw mieszanki powinna zapewnić pracę rozkładarki bez zatrzymań.

Mieszankę mineralno-asfaltową asfaltową należy wbudowywać w odpowiednich warunkach atmosferycznych. Nie wolno wbudowywać betonu asfaltowego, gdy na podłożu tworzy się zamknięty film wodny.

Temperatura otoczenia w ciągu doby nie powinna być niższa od temperatury podanej w tablicy 17. Temperatura otoczenia może być niższa w wypadku stosowania ogrzewania podłoża i obramowania (np. promienniki podczerwieni, urządzenia mikrofalowe). Temperatura powietrza powinna być mierzona co najmniej 3 razy dziennie: przed przystąpieniem do robót oraz podczas ich wykonywania w okresach równomiernie rozłożonych w planowanym czasie realizacji dziennej działki roboczej. Nie dopuszcza się układania mieszanki mineralno-asfaltowej asfaltowej podczas silnego wiatru ($V > 16$ m/s).

Podczas budowy nawierzchni należy dążyć do ułożenia wszystkich warstw przed sezonem zimowym, aby zapewnić szczelność nawierzchni i jej odporność na działanie wody i mrozu. Jeżeli w wyjątkowym przypadku zachodzi konieczność pozostawienia na zimę warstwy wiążącej lub wyrównawczej, to należy ją powierzchniowo uszczelnić w celu zabezpieczenia przed szkodliwym działaniem wody, mrozu i ewentualnie środków odładowczych.

W wypadku stosowania mieszanek mineralno-asfaltowych z dodatkiem obniżającym temperaturę mieszania i wbudowania, należy indywidualnie określić wymagane warunki otoczenia.

Tablica 17. Minimalna temperatura otoczenia na wysokości 2m podczas wykonywania warstwy wiążącej lub wyrównawczej z betonu asfaltowego

Rodzaj robót	Minimalna temperatura otoczenia, °C
Warstwa wiążąca	0
Warstwa wyrównawcza	0

Mieszanka mineralno-asfaltowa powinna być wbudowywana rozkładarką wyposażoną w układ automatycznego sterowania grubości warstwy i utrzymywania niwelety zgodnie z dokumentacją projektową, elementy wibrujące do wstępnego zagęszczenia, urządzenia do podgrzewania elementów roboczych rozkładarki. W miejscach niedostępnych dla sprzętu dopuszcza się wbudowywanie ręczne.

Warstwy wałowane powinny być równomiernie zagęszczone ciężkimi walcami drogowymi o charakterystyce (statycznym nacisku liniowym) zapewniającej skuteczność zagęszczania, potwierdzoną na odcinku próbnym. Do warstw z betonu asfaltowego należy stosować walce drogowe stalowe gładkie z możliwością wibracji, oscylacji lub walce ogumione.

Mieszanka mineralno-asfaltowa powinna być wbudowywana rozkładarką wyposażoną w układ automatycznego sterowania grubości warstwy i utrzymywania niwelety zgodnie z dokumentacją projektową. W miejscach niedostępnych dla sprzętu dopuszcza się wbudowywanie ręczne.

Grubość wykonywanej warstwy powinna być sprawdzana co 25 m, w co najmniej trzech miejscach (w osi i przy brzegach warstwy).

5.9. Połączenia technologiczne

Połączenia technologiczne należy wykonywać jako:

- złącza podłużne i poprzeczne (wg definicji p. 1.4.18.),
- spoiny (wg definicji p.1.4.19.).

Połączenia technologiczne powinny być jednorodne i szczelne.

5.9.1. Wykonanie złączy

5.9.1.1. Sposób wykonania złączy-wymagania ogólne

Złącza w warstwach nawierzchni powinny być wykonywane w linii prostej.

Złącza podłużnego nie można umiejscawiać w śladach kół, ani w obszarze poziomego oznakowania jezdni. Złącza podłużne między pasami kolejnych warstw technologicznych należy przesunąć względem siebie co najmniej 30 cm w kierunku poprzecznym do osi jezdni. Złącza poprzeczne między działkami roboczymi układanych pasów kolejnych warstw technologicznych należy przesunąć względem siebie o co najmniej 2 m w kierunku podłużnym do osi jezdni.

Połączenie nawierzchni mostowej z nawierzchnią drogową powinno być wykonane w strefie płyty przejściowej. Połączenie warstw ścieralnej i wiążącej powinno być przesunięte o co najmniej 0,5 m. Krawędzie poprzeczne łączonych warstw wiążącej i ścieralnej nawierzchni drogowej powinny być odcięte piłą.

Złącza powinny być całkowicie związane, a powierzchnie przylegających warstw powinny być w jednym poziomie.

5.9.1.2. Technologia rozkładania „gorące przy gorącym”

Metoda ta ma zastosowanie w przypadku wykonywania złącza podłużnego, gdy układanie mieszanki odbywa się przez minimum dwie rozkładarki pracujące obok siebie z przesunięciem. Wydajności wstępnego zagęszczania deską rozkładarek muszą być do siebie dopasowane. Przyjęta technologia robót powinna zapewnić prawidłowe i szczelne połączenia układanych pasów warstwy technologicznej. Warunek ten można zapewnić przez zminimalizowanie

odległości między rozkładarkami tak, aby odległość między układanymi pasami nie była większa niż długość rozkładarki oraz druga w kolejności rozkładarka nakładła mieszankę na pierwszy pas.

Walce zagęszczające mieszankę za każdą rozkładarką powinny być o zbliżonych parametrach. Zagęszczanie każdego z pasów należy rozpoczynać od zewnętrznej krawędzi pasa i stopniowo zagęszczać pas w kierunku złącza.

Przy tej metodzie nie stosuje się dodatkowych materiałów do złączy.

5.9.1.3. Technologia rozkładania „gorące przy zimnym”

Wykonanie złączy metodą „gorące przy zimnym” stosuje się w przypadkach, gdy ze względu na ruch, względnie z innych uzasadnionych powodów konieczne jest wykonywanie nawierzchni w odstępach czasowych. Krawędź złącza w takim przypadku powinna być wykonana w trakcie układania pierwszego pasa ruchu.

Wcześniej wykonany pas warstwy technologicznej powinien mieć wyprofilowaną krawędź równomiernie zagęszczoną, bez pęknięć. Krawędź ta nie może być pionowa, lecz powinna być skośna (pochylenie około 3:1 tj. pod kątem 70-80° w stosunku do warstwy niżej leżącej). Skos wykonany „na gorąco”, powinien być uformowany podczas układania pierwszego pasa ruchu, przy zastosowaniu rolki dociskowej lub noża talerzowego.

Jeżeli skos nie został uformowany „na gorąco”, należy uzyskać go przez frezowanie zimnego pasa, z zachowaniem wymaganego kąta. Powierzchnia styku powinna być czysta i sucha. Przed ułożeniem sąsiedniego pasa całą powierzchnię styku należy pokryć taśmą przyklepną lub pastą w ilości podanej w punktach 5.9.1.5. i 5.9.1.6.

Drugi pas powinien być wykonywany z zakładem 2-3 cm licząc od górnej krawędzi złącza, zachodzącym na pas wykonany wcześniej.

5.9.1.4. Zakończenie działki roboczej

Zakończenie działki roboczej należy wykonać w sposób i przy pomocy urządzeń zapewniających uzyskanie nieregularnej powierzchni spoiny (przy pomocy wstawianej kantówki lub frezarki). Zakończenie działki roboczej należy wykonać prostopadle do osi drogi.

Krawędź działki roboczej jest równocześnie krawędzią poprzeczną złącza.

Złącza poprzeczne między działkami roboczymi układanych pasów kolejnych warstw technologicznych należy przesunąć względem siebie o co najmniej 3 m w kierunku podłużnym do osi jezdni.

5.9.1.5. Wymagania wobec wbudowania taśm bitumicznych

Minimalna wysokość taśmy wynosi 4 cm.

Grubość taśmy w złączach powinna wynosić 10 mm.

Krawędź boczna złącza podłużnego powinna być uformowana za pomocą rolki dociskowej lub poprzez obcięcie nożem talerzowym.

Krawędź boczna złącza poprzecznego powinna być uformowana w taki sposób i za pomocą urządzeń umożliwiających uzyskanie nieregularnej powierzchni.

Powierzchnie krawędzi do których klejona będzie taśma, powinny być czyste i suche. Przed przyklejeniem taśmy w metodzie „gorące przy zimnym”, krawędzie „zimnej” warstwy na całkowitej grubości, należy zagruntować zgodnie z zaleceniami producenta taśmy.

Taśma bitumiczna powinna być wstępnie przyklejona do zimnej krawędzi złącza pokrywając 2/3 wysokości warstwy licząc od górnej powierzchni..

5.9.1.6. Wymagania wobec wbudowywania past bitumicznych

Przygotowanie krawędzi bocznych jak w przypadku stosowania taśm bitumicznych.

Pasta powinna być наносzona mechanicznie z zapewnieniem równomiernego jej rozprowadzenia na bocznej krawędzi w ilości 3 - 4 kg/m² (warstwa o grubości 3 - 4 mm przy gęstości około 1,0 g/cm³). Dopuszcza się ręczne nanoszenie past w miejscach niedostępnych.

5.9.2. Wykonanie spoin

Spoiny należy wykonywać w wypadku połączeń warstwy z urządzeniami w nawierzchni lub ją ograniczającymi.

Spoiny należy wykonywać z materiałów termoplastycznych (taśmy, pasty) zgodnych z pktm 2.7.

Grubość elastycznej taśmy uszczelniającej w spoinach w warstwie wiążącej powinna wynosić nie mniej niż 15 mm.

Pasta powinna być наносzona mechanicznie z zapewnieniem równomiernego jej rozprowadzenia na bocznej krawędzi w ilości 3 - 4 kg/m² (warstwa o grubości 3 - 4 mm przy gęstości około 1,0 g/cm³).

5.10. Krawędzie

W przypadku warstwy ścieralnej rozkładanej przy urządzeniach ograniczających nawierzchnię, których górna powierzchnia ma być w jednym poziomie z powierzchnią tej nawierzchni (np. ściek uliczny, korytka odwadniające) oraz gdy spadek jezdni jest w stronę tych urządzeń, to powierzchnia warstwy ścieralnej powinna być wyższa o 0,5÷1,0 cm.

W przypadku warstw nawierzchni bez urządzeń ograniczających (np. krawężników) krawędziom należy nadać spadki o nachyleniu nie większym niż 2:1, przy pomocy rolki dociskowej mocowanej do walca lub elementu

mocowanego do rozkładarki tzw „buta” („na gorąco”). Jeżeli krawędzie nie zostały uformowane na gorąco krawędzie należy wyfrezować na zimno.

Po wykonaniu nawierzchni asfaltowej o jednostronnym nachyleniu jezdni należy uszczelnić krawędź położoną wyżej (niżej położona krawędź powinna zostać nieuszczelniona).

W przypadku nawierzchni o dwustronnym nachyleniu (przekrój daszkowy) decyzję o potrzebie i sposobie uszczelnienia krawędzi zewnętrznych podejmie Projektant w uzgodnieniu z Inżynierem.

Krawędzie zewnętrzne oraz powierzchnie odsadzek poziomych należy uszczelnić przez pokrycie gorącym asfaltem w ilości:

- powierzchnie odsadzek - 1,5 kg/m²,
- krawędzie zewnętrzne - 4 kg/m².

Gorący asfalt może być наносzony w kilku przejściach roboczych.

Do uszczelniania krawędzi zewnętrznych należy stosować asfalt drogowy według PN-EN 12591, albo inne lepiszczą według norm lub aprobat technicznych. Uszczelnienie krawędzi zewnętrznej należy wykonać gorącym lepiszczem.

Lepiszcz powinno być naniesione odpowiednio szybko tak, aby krawędzie nie uległy zabrudzeniu. Niżej położona krawędź (z wyjątkiem strefy zmiany przechyłki) powinna pozostać nieuszczelniona.

Dopuszcza się jednoczesne uszczelnianie krawędzi kolejnych warstw, jeżeli warstwy były ułożone jedna po drugiej, a krawędzie były zabezpieczone przed zanieczyszczeniem. Jeżeli krawędź położona wyżej jest uszczelniana warstwowo, to przylegającą powierzchnię odsadki danej warstwy należy uszczelnić na szerokości co najmniej 10 cm.

6. KONTROLA JAKOŚCI ROBÓT

6.1. Ogólne zasady kontroli jakości robót

Ogólne zasady kontroli jakości robót podano w SST D.00.00.00 „Wymagania ogólne”.

6.2. Badania przed przystąpieniem do robót

6.2.1. Dokumenty i wyniki badań materiałów

Przed przystąpieniem do robót Wykonawca powinien:

- uzyskać wymagane dokumenty, dopuszczające wyroby budowlane do obrotu i powszechnego stosowania (np. stwierdzenie o oznakowaniu materiału znakiem CE lub znakiem budowlanym B, certyfikat zgodności, deklarację zgodności, aprobatę techniczną, ew. badania materiałów wykonane przez dostawców itp.),
- ew. wykonać własne badania właściwości materiałów przeznaczonych do wykonania robót, określone przez Inżyniera.

W przypadku zmiany rodzaju i właściwości materiałów budowlanych należy ponownie wykazać ich przydatność do przewidywanego celu.

Wszystkie dokumenty oraz wyniki badań Wykonawca przedstawia Inżynierowi do akceptacji.

6.2.2. Badanie typu

Przed przystąpieniem do robót, w terminie uzgodnionym z Inżynierem, Wykonawca przedstawi do akceptacji badania typu mieszanek mineralno-asfaltowych wraz z wymaganymi w normie PN-EN 13108-20 załącznikami, w celu zatwierdzenia do stosowania. W przypadku zaistnienia podanych poniżej sytuacji wymagających powtórzenia badania typu należy je ponownie wykonać i przedstawić do akceptacji.

Badanie typu powinno zawierać:

- a) informacje ogólne:
 - nazwę i adres producenta mieszanki mineralno-asfaltowej,
 - datę wydania,
 - nazwę wytwórni produkującej mieszankę mineralno-asfaltową,
 - określenie typu mieszanki i kategorii, z którymi jest deklarowana zgodność,
 - zestawienie metod przygotowania próbek oraz metod i warunków badania poszczególnych właściwości,
- b) informacje o składnikach:
 - każdy wymiar kruszywa: źródło i rodzaj,
 - lepiszcz: typ i rodzaj,
 - wypełniacz: źródło i rodzaj,
 - dodatki: źródło i rodzaj,
 - wszystkie składniki: wyniki badań zgodnie z zestawieniem podanym w tablicy 18.

Tablica 18. Rodzaj i liczba badań składników mieszanki mineralno-asfaltowej

Składnik	Właściwość	Metoda badania	Liczba badań
Kruszywo (PN-EN 13043)	Uziarnienie	PN-EN 933-1	1 na frakcję
	Gęstość	PN-EN 1097-6	1 na frakcję

Lepiszczce (PN-EN 12591, PN-EN13924-2, PN-EN 14023)	Penetracja lub temperatura mięknięcia	PN-EN 1426 lub PN-EN 1427	1
	Nawrót sprężysty ^{*)}	PN-EN 13398	1
Wypełniacz (PN-EN 13043)	Uziarnienie	PN-EN 933-10	1
	Gęstość	PN-EN 1097-7	1
Dodatki	Typ		

*) dotyczy jedynie lepiszczy wg PN-EN 14023,

- c) informacje o mieszance mineralno-asfaltowej:
- skład mieszanki podany jako wejściowy (w przypadku walidacji w laboratorium) lub wyjściowy skład (w wypadku walidacji produkcji),
 - wyniki badań zgodnie z zestawieniem podanym w tablicy 19.

Tablica 19. Rodzaj i liczba badań mieszanki mineralno-asfaltowej

Właściwość	Metoda badania	Liczba badań
Zawartość lepiszcza (obowiązkowa)	PN-EN 12697-1 PN-EN 12697-39	1
Uziarnienie (obowiązkowa)	PN-EN 12697-2	1
Zawartość wolnych przestrzeni łącznie z VFB i VMA przy wymaganej zawartości wolnych przestrzeni $V_{max} \leq 7\%$ (obowiązkowa)	PN-EN 12697-8 Gęstość objętościowa wg PN-EN 12697-6, metoda B, w stanie nasyconym powierzchniowo suchym. Gęstość wg PN-EN 12697-5, metoda A, w wodzie	1
Wrażliwość na działanie wody (powiązana funkcjonalnie)	PN-EN 12697-12	1
Odporność na deformacje trwałe (powiązana funkcjonalnie); dotyczy betonu asfaltowego zaprojektowanego do maksymalnego obciążenia osi poniżej 130 kN	PN-EN 12697-22, mały aparat, metoda B, w powietrzu, przy wymaganej temperaturze	1
Sztywność (funkcjonalna)	PN-EN 12697-26	1
Zmęczenie (funkcjonalna) do nawierzchni zaprojektowanych wg kryterium opartym na czteropunktowym zginaniu	PN-EN 12697-24, załącznik D	1
Odporność na paliwo (powiązana funkcjonalnie)	PN-EN 12697-43	1
Odporność na środki odladzające (powiązana funkcjonalnie)	PN-EN 12697-41	1

Badanie typu należy przeprowadzić zgodnie z PN-EN 13108-20 przy pierwszym wprowadzeniu mieszanek mineralno-asfaltowych do obrotu i powinno być powtórzone w wypadku:

- upływu trzech lat,
- zmiany złoża kruszywa,
- zmiany rodzaju kruszywa (typu petrograficznego),
- zmiany kategorii kruszywa grubego, jak definiowano w PN-EN 13043, jednej z następujących właściwości: kształtu, udziału ziaren częściowo przekuszonych, odporności na rozdrabnianie, odporności na ścieranie lub kanciastości kruszywa drobnego,
- zmiany gęstości ziaren (średnia ważona) o więcej niż $0,05 \text{ Mg/m}^3$,
- zmiany rodzaju lepiszcza,
- zmiany typu mineralogicznego wypełniacza.

Dopuszcza się zastosowanie podejścia grupowego w zakresie badania typu. Oznacza to, że w wypadku, gdy nastąpiła zmiana składu mieszanki mineralno-asfaltowej i istnieją uzasadnione przesłanki, że dana właściwość nie ulegnie pogorszeniu oraz przy zachowaniu tej samej wymaganej kategorii właściwości, to nie jest konieczne badanie tej właściwości w ramach badania typu.

6.3. Badania w czasie robót

6.3.1. Uwagi ogólne

Badania dzielą się na:

- badania Wykonawcy (w ramach własnego nadzoru),
- badania kontrolne (w ramach nadzoru zlecciodawcy – Inżyniera)
 - dodatkowe,
 - arbitrażowe.

6.4. Badania Wykonawcy

6.4.1. Badania w czasie wytwarzania mieszanki mineralno-asfaltowej

Badania Wykonawcy w czasie wytwarzania mieszanki mineralno-asfaltowej powinny być wykonywane w ramach zakładowej kontroli produkcji, zgodnie z normą PN-EN 13108-21.

Zakres badań Wykonawcy w systemie zakładowej kontroli produkcji obejmuje:

- badania materiałów wsadowych do mieszanki mineralno-asfaltowej (asfaltów, kruszyw wypełniacza i dodatków),
- badanie składu i właściwości mieszanki mineralno-asfaltowej.

Częstotliwość oraz zakres badań i pomiarów w czasie wytwarzania mieszanki mineralno-asfaltowej powinno być zgodne z certyfikowanym systemem ZKP.

6.4.2. Badania w czasie wykonywania warstwy asfaltowej i badania gotowej warstwy

Badania Wykonawcy są wykonywane przez Wykonawcę lub jego zlecciodawców celem sprawdzenia, czy jakość materiałów budowlanych (mieszanek mineralno-asfaltowych i ich składników, lepiszczy i materiałów do uszczelnień itp.) oraz gotowej warstwy (wbudowane warstwy asfaltowe, połączenia itp.) spełniają wymagania określone w kontrakcie.

Wykonawca powinien wykonywać te badania podczas realizacji kontraktu, z niezbędną starannością i w wymaganym zakresie. Wyniki należy zapisywać w protokołach. W razie stwierdzenia uchybień w stosunku do wymagań kontraktu, ich przyczyny należy niezwłocznie usunąć.

Wyniki badań Wykonawcy należy przekazywać Inżynierowi na jego żądanie. Inżynier może zdecydować o dokonaniu odbioru na podstawie badań Wykonawcy. W razie zastrzeżeń Inżynier może przeprowadzić badania kontrolne według pktu 6.5.

Zakres badań Wykonawcy związany z wykonywaniem nawierzchni:

- pomiar temperatury powietrza,
- pomiar temperatury mieszanki mineralno-asfaltowej podczas wykonywania nawierzchni (wg PN-EN 12697-13),
- ocena wizualna mieszanki mineralno-asfaltowej,
- wykaz ilości materiałów lub grubości wykonanej warstwy,
- pomiar spadku poprzecznego warstwy asfaltowej,
- pomiar równości warstwy asfaltowej (wg pktu 6.5.4.4),
- pomiar parametrów geometrycznych poboczny,
- ocena wizualna jednorodności powierzchni warstwy,
- ocena wizualna jakości wykonania połączeń technologicznych.

6.5. Badania kontrolne Zamawiającego

Badania kontrolne są badaniami Inżyniera, których celem jest sprawdzenie, czy jakość materiałów budowlanych (mieszanek mineralno-asfaltowych i ich składników, lepiszczy i materiałów do uszczelnień itp.) oraz gotowej warstwy (wbudowane warstwy asfaltowe, połączenia itp.) spełniają wymagania określone w kontrakcie. Wyniki tych badań są podstawą odbioru. Pobieraniem próbek i wykonaniem badań na miejscu budowy zajmuje się Inżynier w obecności Wykonawcy. Badania odbywają się również wtedy, gdy Wykonawca zostanie w porę powiadomiony o ich terminie, jednak nie będzie przy nich obecny. Wykonawca może pobierać i pakować próbki do badań kontrolnych. Do wysłania próbek i przeprowadzenia badań kontrolnych jest upoważniony tylko Zamawiający lub uznana przez niego placówka badawcza. Zamawiający decyduje o wyborze takiej placówki.

Rodzaj i zakres badań kontrolnych Zamawiającego mieszanki mineralno-asfaltowej i wykonanej warstwy jest następujący:

- badania materiałów wsadowych do mieszanki mineralno-asfaltowej (asfaltów, kruszyw, wypełniacza i dodatków).

Mieszanka mineralno-asfaltowa ^{a)}:

- uziarnienie,
- zawartość lepiszcza,
- temperatura 16mięknienia odzyskanego lepiszcza,
- gęstość i zawartość wolnych przestrzeni próbki.

Warunki technologiczne wbudowywania mieszanki mineralno-asfaltowej:

- pomiar temperatury powietrza podczas pobrania próby do badań,
- pomiar temperatury mieszanki mineralno-asfaltowej,
- ocena wizualna dostarczonej mieszanki mineralno-asfaltowej.

Wykonana warstwa:

- wskaźnik zagęszczenia
- grubość warstwy lub ilość zużytego materiału,

- równość podłużna i poprzeczna,
 - spadki poprzeczne,
 - zawartość wolnych przestrzeni,
 - złącza technologiczne,
 - szerokość warstwy,
 - rzędne wysokościowe,
 - ukształtowanie osi w planie,
 - ocena wizualna warstwy.
- a) w razie potrzeby specjalne kruszywa i dodatki.

6.5.1. Badanie materiałów wsadowych

Właściwości materiałów wsadowych należy oceniać na podstawie badań pobranych próbek w miejscu produkcji mieszanki mineralno-asfaltowej.

Do oceny jakości materiałów wsadowych mieszanki mineralno-asfaltowej, za zgodą nadzoru i Zamawiającego mogą posłużyć wyniki badań wykonanych w ramach zakładowej kontroli produkcji.

6.5.1.1. Kruszywa i wypełniacz

Z kruszywa należy pobrać i zbadać średnie próbki. Wielkość pobranej średniej próbki nie może być mniejsza niż:

- wypełniacz 2 kg,
- kruszywa o uziarnieniu do 8 mm 5 kg,
- kruszywa o uziarnieniu powyżej 8 mm 15 kg.

Wypełniacz i kruszywa powinny spełniać wymagania podane w pktcie 2.4.

6.5.1.2. Lepiszczce

Z lepiszcza należy pobrać próbkę średnią składającą się z 3 próbek częściowych po 2 kg. Z tego jedną próbkę częściową należy poddać badaniom. Ponadto należy zbadać kolejną próbkę, jeżeli wygląd zewnętrzny (jednolitość, kolor, zapach, zanieczyszczenia) może budzić obawy.

Asfalty powinny spełniać wymagania podane w pktcie 2.2 i 2.3.

6.5.1.3. Materiały do uszczelniania połączeń

Z lepiszcza lub materiałów termoplastycznych należy pobrać próbki średnie składające się z 3 próbek częściowych po 2 kg. Z tego jedną próbkę częściową należy poddać badaniom. Ponadto należy pobrać i zbadać kolejną próbkę, jeżeli zewnętrzny wygląd (jednolitość, kolor, połysk, zapach, zanieczyszczenia) może budzić obawy.

Materiały do uszczelniania połączeń powinny spełniać wymagania podane w pktcie 2.6.

6.5.2. Badania mieszanki mineralno-asfaltowej

Właściwości materiałów należy oceniać na podstawie badań pobranych próbek mieszanki mineralno-asfaltowej przed wbudowaniem (wbudowanie oznacza wykonanie warstwy asfaltowej). Wyjątkowo dopuszcza się badania próbek pobranych z wykonanej warstwy asfaltowej.

Do oceny jakości mieszanki mineralno-asfaltowej za zgodą nadzoru i Zamawiającego mogą posłużyć wyniki badań wykonanych w ramach zakładowej kontroli produkcji.

Na etapie oceny jakości wbudowanej mieszanki mineralno-asfaltowej podaje się wartości dopuszczalne i tolerancje, w których uwzględnia się: rozrzut występujący przy pobieraniu próbek, dokładność metod badań oraz odstępstwa uwarunkowane metodą pracy.

Właściwości materiałów budowlanych należy określać dla każdej warstwy technologicznej, a metody badań powinny być zgodne z wymaganiami podanymi poniżej, chyba że ST lub dokumentacja projektowa podają inaczej.

6.5.2.1. Uziarnienie

Uziarnienie każdej próbki pobranej z luźnej mieszanki mineralno-asfaltowej nie może odbiegać od wartości projektowanej, z uwzględnieniem dopuszczalnych odchyłek podanych w tablicy 20, w zależności od liczby wyników badań z danego odcinka budowy. Wyniki badań nie uwzględniają badań kontrolnych dodatkowych.

Tablica 20. Dopuszczalne odchyłki dotyczące pojedynczego wyniku badania i średniej arytmetycznej wyników badań zawartości kruszywa

Kruszywo o wymiarze	Liczba wyników badań					
	1	2	od 3 do 4	od 5 do 8	od 9 do 19	≥20
< 0,063 mm [% (m/m)] – mieszanki gruboziarniste	±4,0	±3,6	±3,2	±2,9	±2,4	±2,0
< 0,063 mm [% (m/m)] – mieszanki drobnoziarniste	±3,0	±2,7	±2,4	±2,1	±1,8	±1,5
< 0,125 mm, [% (m/m)] – mieszanki gruboziarniste	±5,0	±4,4	±3,9	±3,4	±2,7	±2,0

<0,125 mm, [% (m/m)] – mieszanki drobnoziarniste	±4,0	±3,6	±3,3	±2,9	±2,5	±2,0
Od 0,063 mm do 2 mm	±8	±6,1	±5,0	±4,1	±3,3	±3,0
> 2 mm	±8	±6,1	±5,0	±4,1	±3,3	±3,0
Ziarna grube (mieszanki drobnoziarniste)	-8 +5	-6,7 +4,7	-5,8 +4,5	-5,1 +4,3	-4,4 +4,1	±4,0
Ziarna grube (mieszanki gruboziarniste)	-9 +5,0	-7,6 +5,0	-6,8 +5,0	-6,1 +5,0	-5,5 +5,0	±5,0

6.5.2.2. Zawartość lepiszcza

Zawartość rozpuszczalnego lepiszcza z każdej próbki pobranej z mieszanki mineralno-asfaltowej nie może odbiegać od wartości projektowanej, z uwzględnieniem podanych dopuszczalnych odchyłek, w zależności od liczby wyników badań z danego odcinka budowy (tablica 21). Do wyników badań nie zalicza się badań kontrolnych dodatkowych.

Tablica 21. Dopuszczalne odchyłki pojedynczego wyniku badania i średniej arytmetycznej wyników badań zawartości lepiszcza rozpuszczalnego [% (m/m)]

Rodzaj mieszanki	Liczba wyników badań					
	1	2	Od 3 do 4	Od 5 do 8 ^{a)}	Od 9 do 19 ^{a)}	≥20
Mieszanki gruboziarniste	±0,6	±0,55	±0,50	±0,40	±0,35	±0,30
Mieszanki drobnoziarniste	±0,5	±0,45	±0,40	±0,40	±0,35	±0,30

a) dodatkowo dopuszcza się maksymalnie jeden wynik, spośród wyników badań wziętych do obliczenia średniej arytmetycznej, którego odchyłka jest większa od dopuszczalnej odchyłki dotyczącej średniej arytmetycznej, lecz nie przekracza dopuszczalnej odchyłki jak do pojedynczego wyniku badania

6.5.2.3. Temperatura mięknięcia lepiszcza odzyskanego

Dla asfaltów drogowych zgodnych z PN-EN 12591, temperatura mięknięcia lepiszcza odzyskanego, nie może być większa niż maksymalna wartość temperatury mięknięcia, o więcej niż dopuszczalny wzrost temperatury mięknięcia po starzeniu metodą RTFOT podany w normie.

6.5.2.4. Gęstość i zawartość wolnych przestrzeni

Zawartość wolnych przestrzeni w próbce Marshalla pobranej z mieszanki mineralno-asfaltowej lub wyjątkowo powtórnie rozgrzanej próbki pobranej z nawierzchni nie może wykroczyć poza wartości podane w pktcie 2.10 o więcej niż 1,5% (v/v).

6.5.3. Warunki technologiczne wbudowywania mieszanki mineralno-asfaltowej

Temperatura powietrza powinna być mierzona przed i w czasie robót; nie powinna być mniejsza niż podano w tablicy 17.

Pomiar temperatury mieszanki mineralno-asfaltowej podczas wykonywania nawierzchni polega na kilkakrotnym zanurzeniu termometru w mieszance znajdującej się w zasobniku rozścielacza i odczytaniu temperatury. Dodatkowo należy sprawdzać temperaturę mieszanki za stołem rozścielacza w przypadku dłuższego postoju spowodowanego przerwą w dostawie mieszanki mineralno-asfaltowej z wytwórni. Jeżeli temperatura za stołem po zakończeniu postoju będzie zbyt niska do uzyskania odpowiedniego zagęszczenia, to należy wykonać zakończenie działki roboczej i rozpocząć proces układania jak dla nowej.

Pomiar temperatury mieszanki mineralno-asfaltowej należy wykonać zgodnie z wymaganiami normy PN-EN 12697-13.

Sprawdzeniu podlega wygląd mieszanki mineralno-asfaltowej w czasie rozładunku do zasobnika rozścielacza oraz porównaniu z normalnym wyglądem z uwzględnieniem uziarnienia, jednorodności mieszanki, prawidłowości pokrycia ziaren lepiszczem, koloru, ewentualnego nadmiaru lub niedoboru lepiszcza.

6.5.4. Wykonana warstwa

6.5.4.1. Wskaźnik zagęszczenia i zawartość wolnych przestrzeni

Zagęszczenie wykonanej warstwy wyrażone wskaźnikiem zagęszczenia oraz zawartością wolnych przestrzeni nie może przekroczyć wartości dopuszczalnych podanych w tablicy 22. Dotyczy to każdego pojedynczego oznaczenia danej właściwości.

Określenie gęstości objętościowej należy wykonywać według PN-EN 12697-6.

Tablica 22. Właściwości warstwy AC

Warstwa	Typ i wymiar mieszanki	Wskaźnik zagęszczenia [%]	Zawartość wolnych przestrzeni w warstwie [% (v/v)]
Wiążąca	AC 16 W, KR3-KR7	≥ 98	3,0÷8,0

Wskaźnik zagęszczenia i zawartość wolnych przestrzeni należy badać dla każdej warstwy i na każde rozpoczęte 6000 m² nawierzchni jedna próbka; w razie potrzeby liczba próbek może zostać zwiększona.

6.5.4.2. Grubość warstwy

Średnia grubość dla poszczególnych warstw asfaltowych oraz średnia grubość dla całego pakietu tych warstw powinna być zgodna z grubością przyjętą w projekcie konstrukcji nawierzchni. Jedynie przypadku pojedynczych wyników pomiarów grubości wykonanej warstwy oznaczane według PN-EN 12697-36 mogą odbiegać od projektu o wartości podane w tablicy 23.

Tablica 23. Dopuszczalne odchyłki grubości warstwy [%]

Warunki oceny	Pakiet: warstwa ścieralna+wiąząca+podbudowa asfaltowa razem	Warstwa wiążąca
Dla wartości średniej grubości wbudowanej warstwy z całego odcinka budowy	Nie dopuszcza się zaniżenia grubości	Nie dopuszcza się zaniżenia grubości
Dla wartości pojedynczych wyników pomiarów grubości wbudowanej warstwy	0÷10%, ale nie więcej niż 1,0 cm	0÷10%

Należy sprawdzić zachowanie zasady mówiącej, że grubość warstwy musi być co najmniej dwuipółkrotnie większa od wymiaru D kruszywa danej mieszanki ($h \geq 2,5 \times D$).

Zwiększone grubości poszczególnych warstw będą zaliczane jako wyrównanie ewentualnych niedoborów niżej leżącej warstwy.

6.5.4.3. Spadki poprzeczne

Spadki poprzeczne nawierzchni należy badać nie rzadziej niż co 20 m oraz w punktach głównych łuków poziomych.

Spadki poprzeczne powinny być zgodne z dokumentacją projektową, z tolerancją $\pm 0,5\%$.

6.5.4.4. Równość podłużna i poprzeczna

a) Równość podłużna

Do oceny równości podłużnej warstw wiążącej i wyrównawczej nawierzchni dróg wszystkich klas należy stosować metodę pomiaru ciągłego równoważną użyciu łąty i klina np. z wykorzystaniem planografu, umożliwiającego wyznaczanie odchyłek równości podłużnej jako największej odległości (prześwitu) pomiędzy teoretyczną linią łączącą spody kołek jezdnych urządzenia a mierzoną powierzchnią warstwy [mm].

W miejscach niedostępnych dla planografu pomiar równości podłużnej warstw nawierzchni należy wykonać w sposób ciągły z użyciem łąty i klina. Długość łąty w pomiarze równości podłużnej powinna wynosić 4 m.

Maksymalne wartości odchyłek równości podłużnej dla warstwy oznaczone pomiarem ciągłym równoważnym użyciu łąty i klina np. z wykorzystaniem planografu, łąty i klina określa tablica 24.

Tablica 24. Maksymalne wartości odchyłek równości podłużnej dla warstwy wiążącej określone za pomocą pomiaru ciągłego, łąty i klina

Klasa drogi	Element nawierzchni	Maksymalne wartości odchyłek równości podłużnej warstwy [mm] dla warstwy wiążącej
GP	Pasy ruchu zasadnicze, awaryjne, dodatkowe, włączenia i wyłączenia, jezdnie łącznic, utwardzone pobocza	6

b) Równość poprzeczna

Do oceny równości poprzecznej warstw nawierzchni dróg wszystkich klas oraz placów i parkingów należy stosować metodę pomiaru profilometrycznego równoważną użyciu łąty i klina, umożliwiającą wyznaczenie odchylenia równości w przekroju poprzecznym pasa ruchu/elementu drogi. Odchylenie to jest obliczane jako największa odległość (prześwit) pomiędzy teoretyczną łątą (o długości 2 m) a zarejestrowanym profilem poprzecznym warstwy. Efektywna szerokość pomiarowa jest równa szerokości mierzonego pasa ruchu (elementu nawierzchni) z tolerancją $\pm 15\%$. Wartość odchylenia równości poprzecznej należy wyznaczać z krokiem co 1 m.

W miejscach niedostępnych dla profilografu pomiar równości poprzecznej warstw nawierzchni należy wykonać z użyciem łaty i klina. Długość łaty w pomiarze równości poprzecznej powinna wynosić 2 m. Pomiar powinien być wykonywany nie rzadziej niż co 5 m.

Maksymalne wartości odchyłek równości poprzecznej określa tablica 25.

Tablica 25. Maksymalne wartości odchyłek równości poprzecznej dla warstwy ścieralnej i wiążącej

Klasa drogi	Element nawierzchni	Maksymalne wartości odchyłek równości poprzecznej warstwy [mm] dla warstwy wiążącej
GP	Pasy ruchu zasadnicze, awaryjne, dodatkowe, włączenia i wyłączenia, jezdnie łącznic, utwardzone pobocza	6

6.5.4.5. Złącza technologiczne

Złącza podłużne i poprzeczne, sprawdzone wizualnie, powinny być równe i związane, wykonane w linii prostej, równoległe lub prostopadłe do osi drogi. Przylegające warstwy powinny być w jednym poziomie.

6.5.4.6. Szerokość warstwy

Szerokość warstwy, mierzona 10 razy na 1 km każdej jezdni powinna być zgodna z dokumentacją projektową, z tolerancją w zakresie od 0 do +5 cm, przy czym szerokość warstwy wiążącej powinna być odpowiednio szersza, tak aby stanowiła odsadzkę dla warstwy ścieralnej. W przypadku wyprofilowanej ukośnej krawędzi szerokość należy mierzyć w środku linii skosu.

6.5.4.7. Rzędne wysokościowe

Rzędne wysokościowe, mierzone co 10 m na prostych i co 10 m na osi podłużnej i krawędziach, powinny być zgodne z dokumentacją projektową, z dopuszczalną tolerancją ± 1 cm, przy czym co najmniej 95% wykonanych pomiarów nie może przekraczać przedziału dopuszczalnych odchyłek.

6.5.4.8. Ukształtowanie osi w planie

Ukształtowanie osi w planie, mierzone co 100 m, nie powinno różnić się od dokumentacji projektowej o więcej niż ± 5 cm.

6.5.4.9. Ocena wizualna warstwy

Wygląd zewnętrzny warstwy, sprawdzony wizualnie, powinien być jednorodny, bez spękań, deformacji, plam i wykruszeń.

6.6. Badania kontrolne dodatkowe

W wypadku uznania, że jeden z wyników badań kontrolnych nie jest reprezentatywny dla ocenianego odcinka budowy, Wykonawca ma prawo żądać przeprowadzenia badań kontrolnych dodatkowych.

Inżynier i Wykonawca decydują wspólnie o miejscach pobierania próbek i wyznaczeniu odcinków częściowych ocenianego odcinka budowy. Jeżeli odcinek częściowy przyporządkowany do badań kontrolnych nie może być jednoznacznie i zgodnie wyznaczony, to odcinek ten nie powinien być mniejszy niż 20% ocenianego odcinka budowy.

Do odbioru uwzględniane są wyniki badań kontrolnych i badań kontrolnych dodatkowych do wyznaczonych odcinków częściowych.

Koszty badań kontrolnych dodatkowych zażądanych przez Wykonawcę ponosi Wykonawca.

6.7. Badania arbitrażowe

Badania arbitrażowe są powtórzeniem badań kontrolnych, co do których istnieją uzasadnione wątpliwości ze strony Inżyniera lub Wykonawcy (np. na podstawie własnych badań).

Badania arbitrażowe wykonuje na wniosek strony kontraktu niezależne laboratorium, które nie wykonywało badań kontrolnych.

Koszty badań arbitrażowych wraz ze wszystkimi kosztami ubocznymi ponosi strona, na której niekorzyść przemawia wynik badania.

7. OBMIAR ROBÓT

7.1. Ogólne zasady obmiaru robót

Ogólne zasady obmiaru robót podano w SST D.00.00.00 „Wymagania ogólne”.

7.2. Jednostka obmiarowa

Jednostką obmiarową jest m² (metr kwadratowy) wykonanej warstwy z betonu asfaltowego (AC).

8. ODBIÓR ROBÓT

Ogólne zasady odbioru robót podano w SST D.00.00.00 „Wymagania ogólne”.

Roboty uznaje się za wykonane zgodnie z dokumentacją projektową, ST i wymaganiami Inżyniera, jeżeli wszystkie pomiary i badania z zachowaniem tolerancji według pktu 6 dały wyniki pozytywne.

9. PODSTAWA PŁATNOŚCI

9.1. Ogólne ustalenia dotyczące podstawy płatności

Ogólne ustalenia dotyczące podstawy płatności podano w SST D.00.00.00 „Wymagania ogólne”.

9.2. Cena jednostki obmiarowej

Cena wykonania 1 m² warstwy z betonu asfaltowego (AC) obejmuje:

- prace pomiarowe i roboty przygotowawcze,
- oznakowanie robót,
- oczyszczenie i skropienie podłoża,
- dostarczenie materiałów i sprzętu,
- opracowanie recepty laboratoryjnej,
- wykonanie próby technologicznej i odcinka próbnego,
- wyprodukowanie mieszanki betonu asfaltowego i jej transport na miejsce wbudowania,
- posmarowanie lepiszczem lub pokrycie taśmą asfaltową krawędzi urządzeń obcych i krawężników,
- rozłożenie i zagęszczenie mieszanki betonu asfaltowego,
- obcięcie krawędzi i posmarowanie lepiszczem,
- przeprowadzenie pomiarów i badań wymaganych w specyfikacji technicznej,
- odwiezienie sprzętu.

9.3. Sposób rozliczenia robót tymczasowych i prac towarzyszących

Cena wykonania robót określonych niniejszą SST obejmuje:

- roboty tymczasowe, które są potrzebne do wykonania robót podstawowych, ale nie są przekazywane Zamawiającemu i są usuwane po wykonaniu robót podstawowych,
- prace towarzyszące, które są niezbędne do wykonania robót podstawowych, niezaliczane do robót tymczasowych, jak geodezyjne wytyczenie robót itd.

10. PRZEPISY ZWIĄZANE

10.1. Szczegółowe specyfikacje techniczne (SST)

- | | |
|---------------|--|
| 1. D.00.00.00 | Wymagania ogólne |
| 2. D.04.03.01 | Oczyszczenie i skropienie warstw konstrukcyjnych |

10.2. Normy

- | | |
|-----------------|---|
| 3. PN-EN 196-2 | Metody badania cementu - Część 2: Analiza chemiczna cementu |
| 4. PN-EN 459-2 | Wapno budowlane – Część 2: Metody badań |
| 5. PN-EN 932-3 | Badania podstawowych właściwości kruszyw – Procedura i terminologia uproszczonego opisu petrograficznego |
| 6. PN-EN 933-1 | Badania geometrycznych właściwości kruszyw – Część 1: Oznaczanie składu ziarnowego – Metoda przesiewania |
| 7. PN-EN 933-3 | Badania geometrycznych właściwości kruszyw – Część 3: Oznaczanie kształtu ziarn za pomocą wskaźnika płaskości |
| 8. PN-EN 933-4 | Badania geometrycznych właściwości kruszyw – Część 4: Oznaczanie kształtu ziarn – Wskaźnik kształtu |
| 9. PN-EN 933-5 | Badania geometrycznych właściwości kruszyw – Oznaczanie procentowej zawartości ziarn o powierzchniach powstałych w wyniku przekruszenia lub łamania kruszyw grubych |
| 10. PN-EN 933-6 | Badania geometrycznych właściwości kruszyw – Część 6: Ocena właściwości powierzchni – Wskaźnik przepływu kruszyw |
| 11. PN-EN 933-9 | Badania geometrycznych właściwości kruszyw – Część 9: Ocena |

12. PN-EN 933-10 zawartości drobnych cząstek – Badania błękitem metylenowym
Badania geometrycznych właściwości kruszyw – Część 10: Ocena zawartości drobnych cząstek – Uziarnienie wypełniaczy (przesiewanie w strumieniu powietrza)
13. PN-EN 1097-2 Badania mechanicznych i fizycznych właściwości kruszyw – Metody oznaczania odporności na rozdrabnianie
14. PN-EN 1097-4 Badania mechanicznych i fizycznych właściwości kruszyw – Część 4: Oznaczanie pustych przestrzeni suchego, zagęszczonego wypełniacza
15. PN-EN 1097-5 Badania mechanicznych i fizycznych właściwości kruszyw – Część 5: Oznaczanie zawartości wody przez suszenie w suszarce z wentylacją
16. PN-EN 1097-6 Badania mechanicznych i fizycznych właściwości kruszyw – Część 6: Oznaczanie gęstości ziarn i nasiąkliwości
17. PN-EN 1097-7 Badania mechanicznych i fizycznych właściwości kruszyw – Część 7: Oznaczanie gęstości wypełniacza – Metoda piknometryczna
18. PN-EN 1367-1 Badania właściwości cieplnych i odporności kruszyw na działanie czynników atmosferycznych – Część 1: Oznaczanie mrozoodporności
19. PN-EN 1367-3 Badania właściwości cieplnych i odporności kruszyw na działanie czynników atmosferycznych – Część 3: Badanie bazaltowej zgorzeli słonecznej metodą gotowania
20. PN-EN 1426 Asfalty i produkty asfaltowe – Oznaczanie penetracji igłą
21. PN-EN 1427 Asfalty i produkty asfaltowe – Oznaczanie temperatury mięknięcia – Metoda Pierścieni i Kula
22. PN-EN 1744-1 Badania chemicznych właściwości kruszyw – Analiza chemiczna
23. PN-EN 12591 Asfalty i produkty asfaltowe – Wymagania dla asfaltów drogowych
24. PN-EN 12592 Asfalty i produkty asfaltowe – Oznaczanie rozpuszczalności
25. PN-EN 12593 Asfalty i produkty asfaltowe – Oznaczanie temperatury łamliwości Fraassa
26. PN-EN 12595 Asfalty i lepiszcza asfaltowe - Oznaczanie lepkości kinematycznej
27. PN-EN 12596 Asfalty i lepiszcza asfaltowe - Oznaczanie lepkości dynamicznej metodą próżniowej kapilary
28. PN-EN 12606-1 Asfalty i produkty asfaltowe – Oznaczanie zawartości parafiny – Część 1: Metoda destylacji
29. PN-EN 12607-1 Asfalty i produkty asfaltowe – Oznaczanie odporności na twardnienie pod wpływem ciepła i powietrza – Część 1: Metoda RTFOT
30. PN-EN 12607-3 Asfalty i produkty asfaltowe – Oznaczanie odporności na twardnienie pod wpływem ciepła i powietrza – Część 3: Metoda RFT
31. PN-EN 12697-1 Mieszanki mineralno-asfaltowe - Metody badań mieszanek mineralno-asfaltowych na gorąco - Część 1: Zawartość lepiszcza rozpuszczalnego
32. PN-EN 12697-2 Mieszanki mineralno-asfaltowe - Metody badań mieszanek mineralno-asfaltowych na gorąco - Część 2: Oznaczanie składu ziarnowego
33. PN-EN 12697-3 Mieszanki mineralno-asfaltowe - Metody badań mieszanek mineralno-asfaltowych na gorąco - Część 3: Odzyskiwanie asfaltu: Wyparka obrotowa
34. PN-EN 12697-4 Mieszanki mineralno-asfaltowe - Metody badań mieszanek mineralno-asfaltowych na gorąco - Część 4: Odzyskiwanie asfaltu - Kolumna do destylacji frakcyjnej
35. PN-EN 12697-5 Mieszanki mineralno-asfaltowe - Metody badań mieszanek mineralno-asfaltowych na gorąco - Część 5: Oznaczanie gęstości
36. PN-EN 12697-6 Mieszanki mineralno-asfaltowe – Metody badań mieszanek mineralno-asfaltowych na gorąco – Część 6: Oznaczanie gęstości objętościowej próbek mieszanki mineralno-asfaltowej
37. PN-EN 12697-8 Mieszanki mineralno-asfaltowe – Metody badań mieszanek mineralno-asfaltowych na gorąco – Część 8: Oznaczanie zawartości wolnej przestrzeni
38. PN-EN 12697-11 Mieszanki mineralno-asfaltowe – Metody badań mieszanek mineralno-asfaltowych na gorąco – Część 11: Oznaczanie powinowactwa pomiędzy kruszywem i asfaltem
39. PN-EN 12697-12 Mieszanki mineralno-asfaltowe – Metody badań mieszanek mineralno-asfaltowych na gorąco – Część 12: Określanie wrażliwości próbek asfaltowych na wodę
40. PN-EN 12697-13 Mieszanki mineralno-asfaltowe – Metody badań mieszanek mineralno-

41. PN-EN 12697-22 asfaltowych na gorąco – Część 13: Pomiar temperatury
Mieszanki mineralno-asfaltowe – Metody badań mieszanek mineralno-asfaltowych na gorąco – Część 22: Koleinowanie
42. PN-EN 12697-24 Mieszanki mineralno-asfaltowe - Metody badań mieszanek mineralno-asfaltowych na gorąco - Część 24: Odporność na zmęczenie
43. PN-EN 12697-26 Mieszanki mineralno-asfaltowe - Metody badań mieszanek mineralno-asfaltowych na gorąco - Część 26: Sztywność
44. PN-EN 12697-27 Mieszanki mineralno-asfaltowe – Metody badań mieszanek mineralno-asfaltowych na gorąco – Część 27: Pobieranie próbek
45. PN-EN 12697-36 Mieszanki mineralno-asfaltowe – Metody badań mieszanek mineralno-asfaltowych na gorąco – Część 36: Oznaczanie grubości nawierzchni asfaltowych
46. PN-EN 12697-39 Mieszanki mineralno-asfaltowe - Metody badań mieszanek mineralno-asfaltowych na gorąco - Część 39: Oznaczanie zawartości lepiszcza metodą spalania
47. PN-EN 12697-41 Mieszanki mineralno-asfaltowe - Metody badań mieszanek mineralno-asfaltowych na gorąco - Część 41: Odporność na płyny zapobiegające oblodzeniu
48. PN-EN 12697-42 Mieszanki mineralno-asfaltowe - Metody badań mieszanek mineralno-asfaltowych na gorąco - Część 42: Zawartość części obcych w destrukcie asfaltowym
49. PN-EN 12697-43 Mieszanki mineralno-asfaltowe - Metody badań mieszanek mineralno-asfaltowych na gorąco - Część 43: Odporność na paliwo
50. PN-EN 13043 Kruszywa do mieszanek bitumicznych i powierzchniowych utwaleń stosowanych na drogach, lotniskach i innych powierzchniach przeznaczonych do ruchu
51. PN-EN 13108-1 Mieszanki mineralno-asfaltowe – Wymagania – Część 1: Beton asfaltowy
52. PN-EN 13108-4 Mieszanki mineralno-asfaltowe - Wymagania - Część 4: Mieszanka HRA
53. PN-EN 13108-8 Mieszanki mineralno-asfaltowe - Wymagania - Część 8: Destrukt asfaltowy
54. PN-EN 13108-20 Mieszanki mineralno-asfaltowe – Wymagania – Część 20: Badanie typu
55. PN-EN 13108-21 Mieszanki mineralno-asfaltowe - Wymagania - Część 21: Zakładowa kontrola produkcji
56. PN-EN 13179-1 Badania kruszyw wypełniających stosowanych do mieszanek bitumicznych – Część 1: Badanie metodą pierścienia delta i kuli
57. PN-EN 13179-2 Badania kruszyw wypełniających stosowanych do mieszanek bitumicznych – Część 2: Liczba bitumiczna
58. PN-EN 13398 Asfalty i lepiszcza asfaltowe – Oznaczanie nawrotu sprężystego asfaltów modyfikowanych
59. PN-EN 13399 Asfalty i lepiszcza asfaltowe – Oznaczanie stabilności podczas magazynowania asfaltów modyfikowanych
60. PN-EN 13587 Asfalty i lepiszcza asfaltowe – Oznaczanie właściwości mechanicznych lepiszczy asfaltowych metodą rozciągania
61. PN-EN 13588 Asfalty i lepiszcza asfaltowe – Oznaczanie kohezji lepiszczy asfaltowych metodą testu wahadłowego
62. PN-EN 13589 Asfalty i lepiszcza asfaltowe – Oznaczanie siły rozciągania asfaltów modyfikowanych – Metoda z duktylometrem
63. PN-EN 13703 Asfalty i lepiszcza asfaltowe – Oznaczanie energii odkształcenia
64. PN-EN 13808 Asfalty i lepiszcza asfaltowe – Zasady specyfikacji kationowych emulsji asfaltowych
- 64a. PN-EN 13808:2013-10/ Ap1:2014-07 Asfalty i lepiszcza asfaltowe – Zasady specyfikacji kationowych emulsji asfaltowych. Załącznik krajowy NA
65. PN-EN 13924-2 Asfalty i lepiszcza asfaltowe - Zasady klasyfikacji asfaltów drogowych specjalnych - Część 2: Asfalty drogowe wielorodzajowe
- 65a. PN-EN 13924-2: 2014-04/Ap1: Asfalty i lepiszcza asfaltowe - Zasady klasyfikacji asfaltów drogowych specjalnych - Część 2: Asfalty drogowe wielorodzajowe. Załącznik

	2014-07 i PN-EN 13924-2:2014-04/Ap2:2 015-09E	krajowy NA
66.	PN-EN 14023	Asfalty i lepiszcza asfaltowe – Zasady specyfikacji asfaltów modyfikowanych polimerami
66a.	PN-EN 14023:2011/Ap1: 2014-04	Asfalty i lepiszcza asfaltowe – Zasady klasyfikacji asfaltów modyfikowanych polimerami. Załącznik krajowy NA
67.	PN-EN 14188-1	Wypełniacze szczelin i zalewy drogowe – Część 1: Wymagania wobec zalew drogowych na gorąco
68.	PN-EN 14188-2	Wypełniacze szczelin i zalewy drogowe – Część 2: Wymagania wobec zalew drogowych na zimno
69.	PN-EN 22592	Przetwory naftowe – Oznaczanie temperatury zapłonu i palenia – Pomiar metodą otwartego tygla Clevelanda
70.	PN-EN ISO 2592	Oznaczanie temperatury zapłonu i palenia – Metoda otwartego tygla Clevelanda
71.	PN-EN 13880-2	Zalewy szczelin na gorąco -- Część 2: Metoda badania dla określenia penetracji stożka w temperaturze 25 C
72.	PN-EN 13880-3	Zalewy szczelin na gorąco -- Część 3: Metoda badania określająca penetrację i odprężenie sprężyste (odbojność)
73.	PN-EN 13880-5	Zalewy szczelin na gorąco -- Część 5: Metody badań do oznaczania odporności na spływanie
74.	PN-EN 13880-6	Zalewy szczelin na gorąco -- Część 6: Metoda przygotowania próbek do badania
75.	PN-EN 13880-13	Zalewy szczelin na gorąco -- Część 13: Metoda badania służąca do określenia wydłużenia nieciągłego (próba przyczepności)
76.	DIN 52123	Prüfung von Bitumen- und Polymerbitumenbahnen (Badanie taśm bitumicznych i polimerowo-bitumicznych)
77.	PN-EN 1425	Asfalty i lepiszcza asfaltowe -- Ocena organoleptyczna
78.	PN-EN 1428	Asfalty i lepiszcza asfaltowe -- Oznaczanie zawartości wody w emulsjach asfaltowych -- Metoda destylacji azeotropowej
79.	PN-EN 13074-1	Asfalty i lepiszcza asfaltowe -- Odzyskiwanie lepiszcza z emulsji asfaltowych lub asfaltów upłynnionych lub fluksowanych -- Część 1: Odzyskiwanie metodą odparowania
80.	PN-EN 13074-2	Asfalty i lepiszcza asfaltowe -- Odzyskiwanie lepiszcza z emulsji asfaltowych lub asfaltów upłynnionych lub fluksowanych -- Część 2: Stabilizacja po odzyskaniu metodą odparowania

10.3. Wymagania techniczne

81. Kruszywa do mieszanek mineralno-asfaltowych i powierzchniowych utrwaleń na drogach krajowych - WT-1 2014 - Kruszywa – Wymagania techniczne. Załącznik do Zarządzenia Generalnego Dyrektora Dróg Krajowych i Autostrad nr 46 z dnia 25 września 2014 r. i nr 8 z dnia 9 maja 2016 r.
82. Nawierzchnie asfaltowe na drogach krajowych - WT-2 2014 – część I - Mieszanki mineralno-asfaltowe. Wymagania Techniczne. Załącznik do Zarządzenia nr 54 Generalnego Dyrektora Dróg Krajowych i Autostrad z dnia 18 listopada 2014 roku zmieniającego zarządzenie w sprawie stosowania wymagań technicznych na drogach krajowych dotyczących mieszanek mineralno-asfaltowych.
83. Nawierzchnie asfaltowe na drogach krajowych - WT-2 2016 – część II - Wykonanie warstw nawierzchni asfaltowych. Wymagania Techniczne. Załącznik do Zarządzenia nr 7 Generalnego Dyrektora Dróg Krajowych i Autostrad z dnia 9 maja 2016 roku zmieniającego zarządzenie w sprawie stosowania wymagań technicznych na drogach krajowych dotyczących mieszanek mineralno-asfaltowych.
84. Katalog typowych konstrukcji nawierzchni podatnych i półsztywnych. Załącznik do Zarządzenia nr 31 Generalnego Dyrektora Dróg Krajowych i Autostrad z dnia 16 czerwca 2014 r.

10.4. Inne dokumenty

85. Rozporządzenie Ministra Transportu i Gospodarki Morskiej z dnia 2 marca 1999 r. w sprawie warunków technicznych, jakim powinny odpowiadać drogi publiczne i ich usytuowanie (jednolity tekst Dz.U. z 2016, poz. 124)
86. Ustawa z dnia 19 sierpnia 2011 r. o przewozie drogowym towarów niebezpiecznych (Dz.U. nr 227, poz. 1367 z późn. zm.)

D.05.03.23 NAWIERZCHNIA Z KOSTKI BRUKOWEJ BETONOWEJ I PŁYT BETONOWYCH

1. WSTĘP

1.1. Przedmiot Specyfikacji Technicznej

Przedmiotem niniejszej Szczegółowej Specyfikacji Technicznej są wymagania dotyczące wykonania i odbioru nawierzchni rozbiornych z brukowej kostki betonowej oraz płyt betonowych wskaźnikowych.

1.2. Zakres stosowania SST

Szczegółowa Specyfikacja Techniczna stosowana jest jako dokument przetargowy i kontraktowy przy zleceniu i realizacji robót wymienionych w punkcie 1.1. SST D.00.00.00. „Wymagania ogólne”.

1.3. Zakres robót objętych SST

Roboty, których dotyczy specyfikacja obejmują wszystkie czynności umożliwiające i mające na celu wykonanie, kontrolę i odbiór nawierzchni z:

- brukowej kostki betonowej gr. 8cm jako nawierzchni wysepek nieprzejezdnych oraz chodników,
- betonowych płyt wskaźnikowych jako nawierzchni chodnikowej „integracyjnej”.

1.4. Określenia podstawowe

1.4.1. **Betonowa kostka brukowa** - kształtka wytwarzana z betonu metodą wibroprasowania. Produkowana jest jako kształtka jednowarstwowa.

1.4.2. **Betonowe płytki wskaźnikowe** - prefabrykowane elementy do wykonywania części nawierzchni chodnikowej przystanków komunikacji zbiorowej, przy przejściach dla pieszych i w innych miejscach gdzie jest to wskazane, posiadające specjalnie ukształtowane powierzchnie rozpoznawalne dotykowo w celu ułatwienia przemieszczania się osób niewidomych i niedowidzących, wchodzące w skład systemu nawierzchni bez barier architektonicznych.

1.4.3. **Płytki ostrzegawcze (pole decyzji)** - prefabrykowane płyty betonowe ze specjalnie ukształtowaną górną powierzchnią z wypustkami w kształcie stożka ściętego stosowane w celu zasygnalizowania strefy decyzji. Służą do poinformowania osoby niedowidzącej, niewidomej, że w miejscu ich występowania jest możliwość (lub konieczność) zmiany kierunku, lub za miejscem ich występowania znajduje się przejście dla pieszych przez jezdnię.

1.4.4. **Płytki kierunkowe (prowadzące)** - prefabrykowane płyty betonowe ze specjalnie ukształtowaną górną powierzchnią z wypustkami wzdłużnymi trapezoidalnymi, stosowane do wyznaczania kierunku przejścia przez jezdnię za krawężnikiem, do zasygnalizowania bezpiecznej odległości od krawędzi peronów przystankowych, oznaczające pole wsiadania do autobusu (sytuowane na wysokości pierwszych drzwi zatrzymującego się przy peronie pojazdu) oraz do wyznaczania ścieżek prowadzących dla osób niedowidzących i niewidomych. Płytki te mogą oznaczać także miejsce gdzie znajdują się schody, winda, wejście do budynku, lub informator głosowy.

1.4.5. **Podsypka** – warstwa wyrównawcza służąca do ułożenia prefabrykatów na warstwie podbudowy lub bezpośrednio na podłożu.

Pozostałe określenia są zgodne z obowiązującymi odpowiednimi normami i z definicjami podanymi w D.00.00.00. „Wymagania ogólne”.

1.5. Ogólne wymagania dotyczące robót

Wykonawca robót jest odpowiedzialny za jakość wykonanych robót oraz za ich zgodność z Dokumentacją Projektową, SST i poleceniami Nadzoru.

Ogólne wymagania dotyczące robót podano w SST D.00.00.00 „Wymagania ogólne”.

2. MATERIAŁY

2.1. Podstawowe wymagania dotyczące materiałów

Wszystkie materiały użyte do budowy powinny pochodzić tylko ze źródeł uzgodnionych i zatwierdzonych przez Nadzór.

Źródła materiałów powinny być wybrane przez Wykonawcę z wyprzedzeniem przed rozpoczęciem robót nie później niż 1 tydzień. Do każdej ilości jednorazowo wysyłanego materiału (brukowej kostki betonowej, cementu, piasku) dołączona powinna być deklaracja zgodności wyrobu wystawiona przez producenta i posiadać oznakowanie wyrobu znakiem B lub CE z powołaniem na normę.

2.2. Brukowa kostka betonowa

Do wykonania robót należy użyć brukowej kostki betonowej jednowarstwowej grubości 8 cm. Wymagania dla kostki:

- odporność na zamrażanie/rozmarzanie z udziałem soli odładzających – klasa 3D,
- odporność na ścieranie – klasa 4I.

Powierzchnie elementów powinny być bez rys, pęknięć i ubytków betonu. Krawędzie elementów powinny być równe i proste. Tekstura i kolor powierzchni górnej (licowej) powinny być jednorodne, struktura zwarta. Dopuszczalne odchyłki wymiarów wynoszą:

- dla długości i szerokości: ± 2 mm,
- dla grubości: ± 3 mm; różnica pomiędzy dwoma pomiarami grubości tej samej kostki powinna być ≤ 3 mm,

Odchyłki płaskości i pofalowania:

- maksymalna wypukłość: 1,5 mm,
- maksymalna wklęsłość: 1,0 mm.

Pozostałe właściwości fizyczne i mechaniczne dla kostki powinny być zgodne z PN-EN-1338.

2.3. Płytki wskaźnikowe

2.3.1. Kształt i wymiary wypustek

Kształt płytek kierunkowych i ostrzegawczych przedstawiono na rys. 1a i 2a.

Wymiary i tolerancje wypustek płytki prowadzącej na podstawie normy DIN 32984 podano na rys. 1b. Wymiary i tolerancje wypustek płytki ostrzegawczej na podstawie normy DIN 32984 podano na rys. 2b.

Dopuszczalne odchyłki wymiarów płytek wskaźnikowych (poza wypustkami) wynoszą ± 1 mm.

Maksymalne różnice między przekątnymi płytek wskaźnikowych wg PN-EN 1339 - 2 mm (Klasa 3, Znakowanie L).

Pozostałe właściwości fizyczne i mechaniczne dla płytek powinny być zgodne z PN-EN-1339.

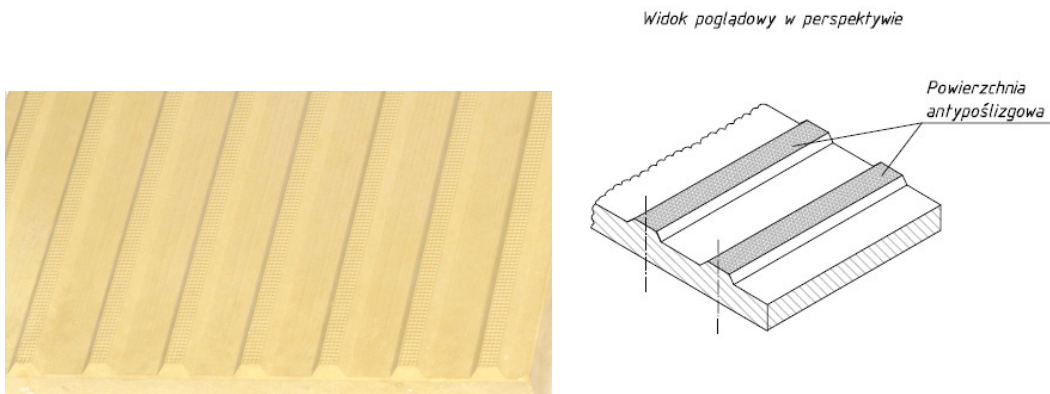

Rys. 1a. Płytki kierunkowe symetryczne - prowadzące - szczegóły powierzchni

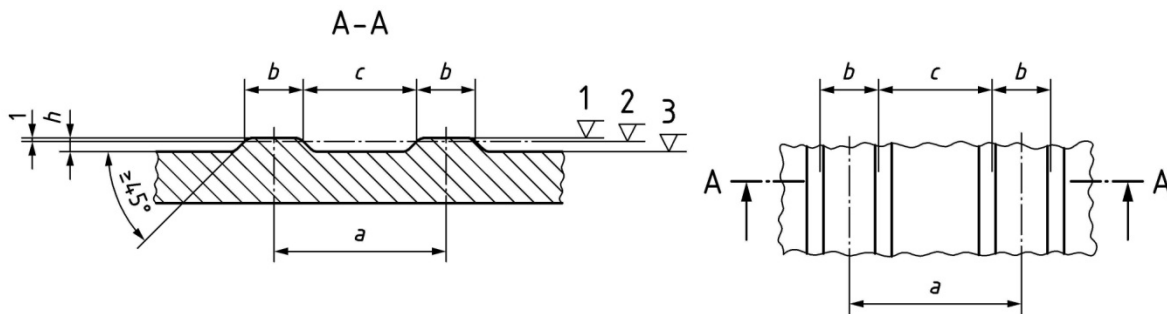

$a = 37 \div 39$ mm, $b = 9 \div 11$ mm, $c = 27 \div 29$ mm, $h = 4.5 \div 5$ mm i (przy tolerancji 0.5 mm) zawsze $h \geq 4.5$ mm

Rys 1b. Wymiary wypustek płytki prowadzącej na podstawie normy DIN 32984

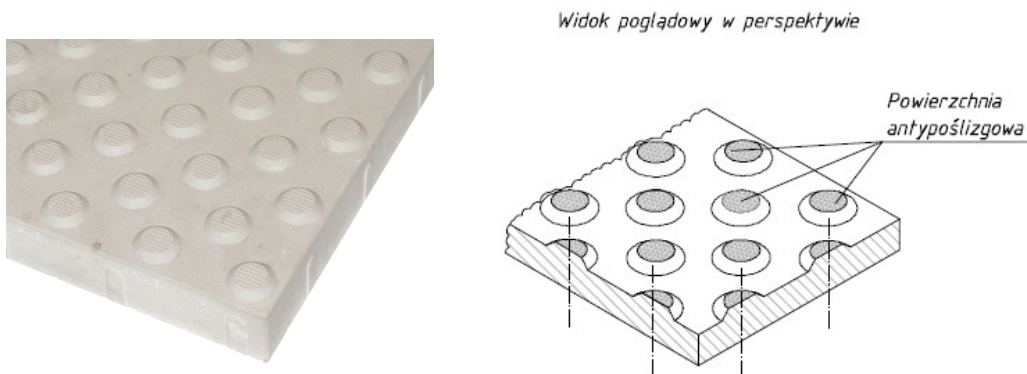

Rys. 2a. Płytki ostrzegawcze (pole decyzji) - szczegóły powierzchni

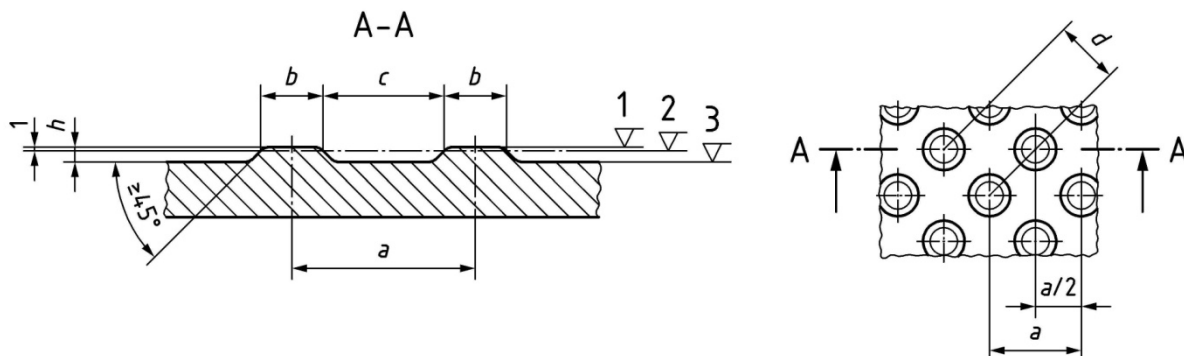

$a = 58-60\text{mm}$, $b = 20-22\text{mm}$, $c = 37-39\text{ mm}$, $d = 40-42\text{mm}$, $h=4.5\div 5\text{mm}$ i (przy tolerancji 0.5mm) zawsze $h\geq 4.5\text{mm}$

Rys 2b. Wymiary wypustek płytki ostrzegawczej na podstawie normy DIN 32984

2.4. Materiały na podsypkę i wypełnienia szczelin pomiędzy ściankami bocznymi

Należy stosować mieszankę cementowo-piaskową dla podsypki 1:4 z cementu klasy 32,5 wg PN-EN-197-1 i piasku wg PN-B-11113.

Woda powinna spełniać wymagania normy PN-EN-1008.

Szczeliny pomiędzy kostkami należy wypełnić piaskiem wg PN-B-11113.

2.5. Przechowywanie i składowanie materiałów

Kostki betonowe powinny być składowane w pozycji wbudowania na otwartej przestrzeni, na podłożu wyrównanym i odwodnionym z zastosowaniem podkładek i przekładek lub na paletach transportowych.

Płyty wskaźnikowe powinny być dostarczane na budowę na paletach drewnianych zamocowane przez producenta tak, aby uniemożliwić przesuw i możliwość uszkodzenia podczas transportu i składowania.

3. SPRZĘT

Roboty wykonuje się ręcznie przy pomocy drobnego sprzętu z zastosowaniem wibratorów płytowych z osłoną z tworzywa sztucznego, ubijaków ręcznych lub mechanicznych.

4. TRANSPORT

Elementy betonowe mogą być przewożone dowolnymi środkami transportu po osiągnięciu przez beton wytrzymałości minimum 75% wytrzymałości gwarantowanej; w trakcie transportu powinny być zabezpieczone przed przemieszczaniem się i uszkodzeniem. Należy je układać na podkładach (paletach). Sposób ich załadunku na środki transportowe i zabezpieczenie przed przesunięciem w czasie jazdy powinny być zgodne z obowiązującymi przepisami.

Wszystkie elementy powinny być oznaczone. Dane powinny być umieszczone na palecie transportowej. Oznaczenie na palecie powinno zawierać co najmniej:

- oznaczenie (określenie) wyrobu,
- znak wytwórni,
- datę produkcji.

Zasady transportu pozostałych materiałów podano w SST D.00.00.00 „Wymagania ogólne”.

5. WYKONANIE ROBÓT

5.1. Ogólne zasady wykonywania robót

Ogólne zasady wykonywania robót podano w SST D.00.00.00 „Wymagania ogólne”.

5.2. Podłoże

Podłożem pod wykonanie nawierzchni jest podbudowa z kruszywa.

5.3. Układanie nawierzchni

Układanie brukowej kostki/płytki betonowej:

- brukową kostkę betonową należy zawsze układać na warstwie podsypki wykonanej z piasku i cementu, wyprofilowanej zgodnie z Dokumentacją Projektową; grubość podsypki po zagęszczeniu nawierzchni powinna wynosić 3 cm,
- dopuszczalne odchylenie wysokości pomiędzy płaszczyznami sąsiadujących ze sobą elementów nie może przekraczać 2mm,
- powierzchnia elementów położonych obok urządzeń infrastruktury technicznej (np. studzienki, włazy itp.) powinna wystawać 3÷5 mm powyżej powierzchni tych urządzeń,
- szerokość spoiny na odcinkach prostych powinna wynosić 3 mm,
- spoiny w sąsiednich rzędach powinny się mijać co najmniej o ½ szerokości kostki,

- elementy betonowe na łukach należy tak układać, aby spoiny rozszerzały się wachlarzowato, jednak aby były nie szersze niż 9 mm,
- spoiny pomiędzy kostkami po oczyszczeniu powinny być zamulone piaskiem na pełną grubość elementu,
- ułożoną nawierzchnię z kostek należy ubić wibratorami płytowymi z osłoną z tworzywa sztucznego dla ochrony kostek przed uszkodzeniem i zabrudzeniem; zagęszczanie należy prowadzić od krawędzi niższej ku wyżej położonej w kierunku poprzecznym kształtek,
- po ubiciu należy szczeliny uzupełnić piaskiem.

5.4. Zasady układania płyt wskaźnikowych

Płyty przy krawężnikach i sąsiadującej nawierzchni z innych płyt chodnikowych i kostki betonowej należy układać w taki sposób, aby ich górna krawędź znajdowała się na poziomie krawędzi sąsiednich elementów. Przy urządzeniach naziemnych uzbrojenia podziemnego płyty odpowiednio docięte należy układać w jednym poziomie, regulując wysokość urządzeń naziemnych do poziomu chodnika. Płyty należy układać zgodnie ze wzorem wskazanym w dokumentacji projektowej. Płyty mogą być przycinane. Płytek nie należy dobijać zagęszczarkami płytowymi – dobijanie wykonać młotkiem brukarskim poprzez elastyczną przekładkę. Zaleca się układanie płytek ze spoiną szer. do 3mm w poziomie górnych krawędzi. Po ułożeniu płytek, spoiny wypełnić drobnym piaskiem, lub miałem kamiennym.

6. KONTROLA ROBÓT

6.1. Ogólne zasady kontroli robót

Ogólne zasady kontroli podano w SST D.00.00.00 „Wymagania ogólne” pkt 6.

6.2. Badania przed przystąpieniem do robót

Przed przystąpieniem do robót Wykonawca powinien:

- uzyskać wymagane dokumenty, dopuszczające wyroby budowlane do obrotu i powszechnego stosowania (certyfikaty zgodności, deklaracje zgodności, ew. badania materiałów wykonane przez dostawców itp.),
- sprawdzić cechy zewnętrzne gotowych materiałów.

Wszystkie dokumenty oraz wyniki badań Wykonawca przedstawia Nadzorowi do akceptacji.

6.3. Badania w czasie robót

6.3.1. Kontrola materiałów

Należy sprawdzić:

- prefabrykaty betonowe:
 - wygląd zewnętrzny,
 - kształt i wymiary,
- materiały do podsypki i wypełnienia spoin:
 - właściwości cementu klasy 32,5 - zgodność jego właściwości podanych w deklaracji producenta z wymaganiami odpowiednich norm,
 - piasek - zgodność jego właściwości podanych w deklaracji producenta z wymaganiami odpowiednich norm oraz uziarnienie, zawartość zanieczyszczeń obcych zawartość zanieczyszczeń organicznych – w przypadkach wątpliwych i każdorazowo przy zmianie źródła dostawy,
 - wytrzymałość podsypki cementowo-piaskowej na ściskanie na serii 6 próbek (3 dla R7 i 3 dla R28) - w przypadku wątpliwości; wytrzymałość powinna wynosić $R7 \geq 10 \text{ MPa}$, $R28 \geq 14 \text{ MPa}$,

6.3.2. Częstotliwość oraz zakres badań i pomiarów w czasie robót nawierzchniowych podano w tablicy 1.

Tablica 1. Częstotliwość oraz zakres badań i pomiarów w czasie robót

Lp.	Wyszczególnienie badań i pomiarów	Częstotliwość badań	Wartości dopuszczalne
1.	Sprawdzenie podsypki	bieżąca kontrola w 10 punktach dziennej działki roboczej: grubości, spadków i cech konstrukcyjnych w porównaniu z dokumentacją projektową i specyfikacją	odchyłki od projektowanej grubości $\pm 1 \text{ cm}$
2.	Badania wykonywania nawierzchni z kostki		
	a) zgodność z dokumentacją projektową	sukcesywnie na każdej działce roboczej	-
	b) położenie osi w planie	co 100m i we wszystkich punktach charakterystycznych	przesunięcie od osi projektowanej do 2 cm
	c) rzędne wysokościowe	co 25m w osi i przy krawędziach oraz we wszystkich punktach charakterystycznych	odchylenia: +1 cm; -2 cm
	d) równość w profilu podłużnym	jw.	nierówności do 8 mm
	e) równość w przekroju poprzecznym	jw.	prześwity między łąką a powierzchnią do 8 mm

f)	spadki poprzeczne	jw.	odchyłki od dokumentacji projektowej do 0,3%
g)	szerokość nawierzchni	jw.	Odchyłki od szerokości projektowanej do $\pm 5\text{cm}$
h)	sprawdzenie koloru kostek i desenia ich ułożenia	kontrola bieżąca	wg dokumentacji projektowej lub decyzji Nadzoru

6.4. Badania wykonanych robót

Zakres badań i pomiarów wykonanej nawierzchni z betonowej kostki (płytki) brukowej podano w tabelicy 2.

Tablica 2. Badania i pomiary po ukończeniu budowy nawierzchni

Lp.	Wyszczególnienie badań i pomiarów	Sposób sprawdzenia
1.	Sprawdzenie wyglądu zewnętrznego nawierzchni	Wizualne sprawdzenie jednorodności wyglądu, prawidłowości desenia, kolorów kostek, spękań, płam, deformacji, wykruszeń, spoin i szczelin
2.	Badanie położenia osi nawierzchni w planie	Geodezyjne sprawdzenie położenia osi co 25 m i w punktach charakterystycznych (dopuszczalne przesunięcia wg tablicy 1)
3.	Rzędne wysokościowe, równość podłużna i poprzeczna, spadki poprzeczne i szerokość	Co 25 m i we wszystkich punktach charakterystycznych (dopuszczalne wartości wg tablicy 1)
4.	Rozmieszczenie i szerokość spoin w nawierzchni oraz wypełnienie spoin	wg punktu 5.3

7. OBMIAR ROBÓT

Jednostką obmiarową jest 1 m^2 ułożonej nawierzchni z brukowej kostki betonowej lub płyt wskaźnikowych na podsypce cementowo-piaskowej.

Ogólne zasady obmiaru podano w SST D.00.00.00 „Wymagania ogólne”.

8. ODBIÓR ROBÓT

Odbioru dokonuje Nadzór po sprawdzeniu prawidłowości wykonania robót na podstawie wyników badań i pomiarów wykonanych zgodnie z pkt 6 niniejszej SST.

9. PODSTAWA PŁATNOŚCI

Płatność za jednostkę należy przyjmować na podstawie obmiaru i oceny jakości robót w oparciu o wynik pomiarów i badań.

Cena jednostki obmiarowej nawierzchni obejmuje:

- prace pomiarowe, roboty przygotowawcze,
- zakup i dostarczenie na miejsce wbudowania materiałów,
- przygotowanie i rozścielenie podsypki cementowo-piaskowej,
- ułożenie brukowej kostki betonowej (płyt wskaźnikowych) wraz z ubiciem,
- wypełnienie spoin, oczyszczenie i pielęgnację nawierzchni,
- wykonanie niezbędnych badań zgodnie z niniejszą SST.

10. PRZEPISY ZWIĄZANE

1. PN-EN 1338 *Betonowa kostka brukowa. Wymagania i metody badań.*
2. PN-EN 1339 *Betonowa płyty brukowe. Wymagania i metody badań.*
3. PN-EN-197-1 *Cement - część 1: Skład, wymagania i kryteria zgodności dotyczące cementów powszechnego użytku.*
4. PN-EN 206-1 *Beton Część 1: Wymagania, właściwości, produkcja i zgodność.*
5. PN-EN-1008 *Woda zarobowa do betonu. Specyfikacja pobierania próbek, badanie i ocena przydatności wody zarobowej do betonu, w tym wody odzyskanej z produkcji betonu.*
6. PN-B-11113 *Kruszywa mineralne. Kruszywa naturalne do nawierzchni drogowych; piasek*
7. DIN 32984 *Bodenindikatoren im öffentlichen Raum.*

D.08.01.01 KRAWĘŻNIKI BETONOWE
D.08.03.01 BETONOWE OBRZEŻA CHODNIKOWE

1. WSTĘP

1.1. Przedmiot Specyfikacji Technicznej

Przedmiotem niniejszej Szczegółowej Specyfikacji Technicznej są wymagania dotyczące wykonania i odbioru robót związanych z ustawieniem krawężników oraz obrzeży chodnikowych.

1.2. Zakres stosowania SST

Szczegółowa Specyfikacja Techniczna stosowana jest jako dokument przetargowy i kontraktowy przy zleceniu i realizacji robót wymienionych w punkcie 1.1. SST D.00.00.00. „Wymagania ogólne”.

1.3. Zakres robót objętych SST

Roboty, których dotyczy specyfikacja obejmują wszystkie czynności umożliwiające i mające na celu wykonanie, kontrolę i odbiór robót związanych z ustawieniem krawężników betonowych oraz obrzeży betonowych posadowionych na ławie betonowej.

Szczegółowa lokalizacja krawężników oraz obrzeży wg Dokumentacji Projektowej.

1.4. Określenia podstawowe

1.4.1. **Krawężnik** – prosty lub łukowy element budowlany oddzielający jezdnię od chodnika, charakteryzujący się stałym lub zmiennym przekrojem poprzecznym i długością nie większą niż 1,0 m.

1.4.2. **Krawężniki betonowe** – prefabrykowane belki betonowe rozgraniczające chodniki dla pieszych (pobocze) od jezdni.

1.4.3. **Ława** – warstwa nośna służąca do umocnienia krawężnika oraz przenosząca obciążenie krawężnika na grunt.

1.4.4. **Podsypka** – warstwa wyrównawcza ułożona bezpośrednio na podłożu lub ławie.

1.4.5. **Obrzeża chodnikowe** - prefabrykowane belki betonowe rozgraniczające jednostronnie lub dwustronnie ciągi komunikacyjne od terenów nie przeznaczonych do komunikacji.

Pozostałe określenia są zgodne z obowiązującymi odpowiednimi normami i z definicjami podanymi w SST D.00.00.00. „Wymagania ogólne”.

1.5. Ogólne wymagania dotyczące robót

Wykonawca robót jest odpowiedzialny za jakość wykonanych robót oraz za ich zgodność z Dokumentacją Projektową, SST i poleceniami Nadzoru.

Ogólne wymagania dotyczące robót podano w SST D.00.00.00 „Wymagania ogólne”.

2. MATERIAŁY

2.1. Podstawowe wymagania dotyczące materiałów

Wszystkie materiały użyte do budowy powinny pochodzić tylko ze źródeł uzgodnionych i zatwierdzonych przez Nadzór.

Źródła materiałów powinny być wybrane przez Wykonawcę z wyprzedzeniem przed rozpoczęciem robót nie później niż 1 tydzień. Do każdej ilości jednorazowo wysyłanego materiału (krawężników, betonu na ławę, cementu, piasku, masy zalewowej, obrzeży) dołączona powinna być deklaracja zgodności wyrobu wystawiona przez producenta i posiadać oznakowanie wyrobu znakiem B lub CE z powołaniem na normę.

2.2. Krawężniki betonowe

Do wykonania robót należy użyć krawężnik uliczny prostokątny, jednowarstwowy, wibroprasowany spełniający warunki PN-EN-1340:

- odporność na zamrażanie/rozmarzanie z udziałem soli odladzających – klasa 3D,
- odporność na ścieranie – klasa 4I,
- ze względu na wytrzymałość na zginanie – klasa 3U.

Powierzchnie krawężników powinny być bez rys, pęknięć i ubytków betonu. Krawędzie elementów powinny być równe i proste. Tekstura i kolor powierzchni górnej (licowej) powinny być jednorodne, struktura zwarta.

2.3. Materiały na podsypkę i wypełnienia szczelin pomiędzy ściankami bocznymi

Należy stosować mieszankę cementowo-piaskową:

- dla podsypki 1:4 z cementu klasy 32,5 wg PN-EN-197-1 i piasku wg PN-B-11113,
- dla zaprawy 1:2 z cementu portlandzkiego klasy 32,5 wg PN-EN-197-1 i piasku wg PN-B-11113.

Woda powinna spełniać wymagania normy PN-EN-1008.

2.4. Materiały do posadowienia krawężników i obrzeży

Krawężniki i obrzeża należy posadowić na ławie z betonu C12/15 według PN-EN 206-1.

2.5. Obrzeża betonowe

Do wykonania robót należy użyć obrzeże betonowe proste. Klasa betonu nie niższa niż C20/25. Obrzeża powinny spełniać wymagania:

- a) nasiąkliwość nie większa niż 5%,
- b) ścieralność na tarczy Boehmego, określona stratą wysokości nie większa niż 4 mm.

lub wymagania jak dla krawężników betonowych p.2.2 klasa 3D i 4I.

Powierzchnie elementów powinny być bez rys, pęknięć i ubytków betonu. Krawędzie elementów powinny być równe i proste. Tekstura powierzchni powinny być jednorodna, struktura zwarta.

2.6. Materiały do wykonania szczelin dylatacyjnych

Do wypełnienia szczelin dylatacyjnych należy stosować wkładki z płyt gęstego styroporu gr. ok. 1cm i specjalne kity uszczelniające poliuretanowe, posiadające aprobatę techniczną.

2.7. Przechowywanie i składowanie materiałów

Krawężniki i obrzeża powinny być składowane w pozycji wbudowania na otwartej przestrzeni, na podłożu wyrównanym i odwodnionym z zastosowaniem podkładek i przekładek lub na paletach transportowych.

Cement można przechowywać nie dłużej niż 3 miesiące.

Piasek należy gromadzić w pryzmach na dobrze odwodnionym placu w warunkach zabezpieczających przed zanieczyszczeniem i wymieszaniem różnych rodzajów i frakcji.

3. SPRZĘT

Roboty można wykonywać ręcznie przy pomocy drobnego sprzętu z zastosowaniem:

- betoniarek do wytwarzania zapraw oraz przygotowania podsypki cementowo-piaskowej,
- wibratorów płytowych, ubijaków ręcznych lub mechanicznych.

4. TRANSPORT

Krawężniki i obrzeża mogą być przewożone dowolnymi środkami transportu po osiągnięciu przez beton wytrzymałości minimum 75% wytrzymałości gwarantowanej; w trakcie transportu powinny być zabezpieczone przed przemieszczaniem się i uszkodzeniem. Należy je układać na podkładach i przekładkach drewnianych długością w kierunku osi podłużnej środka transportowego. Sposób ich załadunku na środki transportowe i zabezpieczenie przed przesunięciem w czasie jazdy powinny być zgodne z obowiązującymi przepisami.

Wszystkie elementy powinny być oznaczone. Dane ich powinny być umieszczone na palecie transportowej.

Oznaczenie na palecie powinno zawierać co najmniej:

- oznaczenie (określenie) wyrobu,
- znak wytwórni,
- datę produkcji.

5. WYKONANIE ROBÓT

5.1. Ogólne zasady wykonywania robót

Ogólne zasady wykonywania robót podano w SST D.00.00.00 „Wymagania ogólne”.

5.2. Podłoże pod ławę

Podłoże pod ławę betonową powinno być wyrównane i zagęszczone.

5.3. Ława betonowa

Ławę betonową stanowi beton C12/15. Nie może być wykonywana wtedy, gdy temperatura powietrza spadła poniżej 5°C oraz wtedy, gdy podłoże jest zamrożone i podczas opadów deszczu.

Ławę betonową należy wykonać w szalowaniu. Beton rozścielony w szalowaniu powinien być wyrównywany warstwami. Przed wbudowaniem mieszanki betonowej należy zwilżyć wodą podłoże. Od zwilżenia podłoża wodą można odstąpić, jeżeli jest ono dostatecznie wilgotne i nie powstaje obawa o wysuszenie spodu warstwy mieszanki betonowej. Natychmiast po rozłożeniu i wyprofilowaniu mieszanki należy rozpocząć jej zagęszczanie. Powierzchnia zagęszczonej warstwy powinna mieć prawidłowy przekrój i jednolity wygląd. Jakikolwiek operacje zagęszczania i obróbki muszą być zakończone **przed początkiem wiązania cementu!**

Ława betonowa powinna być natychmiast po zagęszczeniu poddana pielęgnacji poprzez utrzymanie w stanie wilgotnym poprzez kilkakrotne skrapianie wodą przez kilka dni.

5.4. Ustawienie krawężników

Ustawienie krawężników na ławie betonowej wykonuje się na podsypce cementowo-piaskowej 1:4 grubości 3cm po zagęszczeniu.

Krawężniki należy wykonywać ze spoinami szerokości ok. 5mm.

Przy układaniu krawężników na łukach należy stosować krawężniki łukowe oraz przycinane na mniejszą długość.

Światło krawężnika od strony jezdni powinno być zgodne ze szczegółami w dokumentacji projektowej, zróżnicowane w zależności od usytuowania (przy jezdni, w miejscach przejść dla pieszych i przy wyspie przejezdnej, przy wjazdach itp.). Rzędne wysokościowe powinny być zgodne z Dokumentacją Projektową.

Spoiny należy wypełniać zaprawą cementowo-piaskową 1:2. Spoiny przed zalaniem zaprawą należy oczyścić i zmyć wodą.

5.5. Ustawienie obrzeży

Ustawienie obrzeży na ławie betonowej wykonuje się na podsypce cementowo-piaskowej 1:4 grubości 3cm po zagęszczeniu.

Obrzeża należy wykonywać ze spoinami szerokości max. 5mm, spoiny między obrzeżami nie wymagają wypełnienia. Tylną ścianę obrzeży należy obsypać gruntem i ubić.

5.6. Szczeliny dylatacyjne

W ławie betonowej należy wykonywać szczeliny dylatacyjne co 25m. Przed przystąpieniem do wypełniania szczelin, muszą być one dokładnie oczyszczone z zanieczyszczeń obcych. Pionowe ściany szczelin muszą być suche, czyste, nie wykazywać pozostałości pylastych.

Wypełnianie szczelin masami poliuretanowymi wolno wykonywać przy bezdeszczowej, możliwie bezwietrznej pogodzie. Powierzchnia, po oczyszczeniu szczelin wewnątrz, powinna być oczyszczona (zamieciona) po obu stronach szczeliny. Wypełnianie szczelin masą zalewową na zimno (poliuretanową) należy wykonywać ściśle według zaleceń producenta.

6. KONTROLA ROBÓT

6.1. Ogólne zasady kontroli robót

Ogólne zasady kontroli podano w SST D.00.00.00 „Wymagania ogólne” pkt 6.

6.2. Kontrola w czasie wykonywania robót

Wszystkie materiały powinny posiadać dokumenty potwierdzające ich jakość na podstawie przeprowadzonych badań zgodnie z punktem 2 niniejszej SST.

6.2.1. Kontrola materiałów

Należy sprawdzić:

- a) krawężniki i obrzeża:
 - wygląd zewnętrzny,
 - kształt i wymiary,

Wykonawca winien przedstawić deklarację zgodności producenta popartą jego badaniami dla zastosowanych krawężników i obrzeży. Wyniki badań powinny być zgodne z wymaganiami zawartymi w p. 2.

- b) materiały do posadowienia krawężników i obrzeży, podsypki i wypełnienia spoin:

- wytrzymałość na ściskanie betonu C12/15 zgodnie z PN-EN-12390-3 - 3 razy w trakcie prowadzenia robót i w przypadkach wątpliwych,
- właściwości cementu klasy 32,5 - zgodność jego właściwości podanych w deklaracji producenta z wymaganiami odpowiednich norm,
- piasek - zgodność jego właściwości podanych w deklaracji producenta z wymaganiami odpowiednich norm oraz uziarnienie, zawartość zanieczyszczeń obcych zawartość zanieczyszczeń organicznych – w przypadkach wątpliwych i każdorazowo przy zmianie źródła dostawy,
- wytrzymałość podsypki cementowo-piaskowej na ściskanie na serii 6 próbek (3 dla R7 i 3 dla R28 - w przypadku wątpliwości; wytrzymałość powinna wynosić $R7 \geq 10$ MPa, $R28 \geq 14$ MPa,

6.2.2. Kontrola wykonania ławy betonowej

Sprawdzeniu podlega:

- a) zgodność profilu podłużnego górnej powierzchni ławy z Dokumentacją Projektową; dopuszczalne odchyłki niwelety ławy ± 1 cm na każde 100mb lub na odcinek,
- b) wymiary ławy, dopuszczalne odchyłki:
 - dla wysokości - $\pm 10\%$ wysokości projektowanej, w 2 punktach na 100m lub na odcinek,
 - dla szerokości - $\pm 20\%$ szerokości projektowanej, w 2 punktach na 100m lub na odcinek.
- c) równość górnej powierzchni ławy mierzona łąką 3m - nierówności nie mogą przekraczać 1cm na każde 100mb lub na odcinek.

6.2.3. Kontrola ułożenia krawężników

Sprawdzeniu podlega:

- a) zgodność niwelety górnej płaszczyzny krawężników z Dokumentacją Projektową, dopuszczalne odchyłki niwelety - ± 1 cm na każde 100 mb lub na odcinek,
- b) usytuowanie w planie - odchyłki nie mogą przekraczać ± 1 cm na każde 100 mb lub na odcinek,
- c) równość górnej powierzchni krawężników mierzona łatą 3 m - nierówności nie mogą przekraczać 1 cm na każde 100mb lub na odcinek.

6.2.4. Kontrola wypełnienia spoin

Szerokość i dokładność wypełnienia spoin należy skontrolować losowo w 2 miejscach ustawionego krawężnika (wykonania ławy). Spoiny muszą być wypełnione całkowicie na pełną głębokość i mieć szerokość max ok. 5 mm.

6.2.5. Kontrola ułożenia obrzeży:

Należy sprawdzić:

- a) zgodność niwelety górnej płaszczyzny obrzeży z Dokumentacją Projektową, dopuszczalne odchyłki niwelety - ± 1 cm na każde 100 mb lub na odcinek,
- b) usytuowanie w planie – odchyłki nie mogą przekraczać ± 2 cm na każde 100mb lub na odcinek.

7. OBMIAR ROBÓT

Jednostką obmiarową jest **1 mb** ułożonego krawężnika lub obrzeża.

Ogólne zasady obmiaru podano w SST D.00.00.00 „Wymagania ogólne”.

8. OBIÓR ROBÓT

Odbioru dokonuje Nadzór po sprawdzeniu prawidłowości wykonania robót na podstawie wyników badań i pomiarów wykonanych zgodnie z pkt 6 niniejszej SST.

9. PODSTAWA PŁATNOŚCI

Płatność należy przyjmować na podstawie oceny jakości robót w oparciu o wynik pomiarów i badań.

Cena jednostki obmiarowej ustawienia krawężników obejmuje:

- prace pomiarowe, roboty przygotowawcze,
- dostarczenie na miejsce wbudowania materiałów,
- wykonanie wykopu pod ławę,
- wykonanie szalunku pod ławę betonową, dostarczenie i wbudowanie mieszanki betonowej C12/15 oraz jej pielęgnację,
- przygotowanie i rozścielenie podsypki cementowo-piaskowej,
- ustawienie krawężników w pionie,
- oznakowanie i zabezpieczenie robót i jego utrzymanie,
- wykonanie niezbędnych badań zgodnie z niniejszą SST,
- wykonanie innych czynności mających na celu zrealizowanie Robót objętych niniejszą SST.

Cena jednostki obmiarowej ustawienia obrzeży obejmuje:

- prace pomiarowe, roboty przygotowawcze,
- oznakowanie i zabezpieczenie robót,
- dostarczenie na miejsce wbudowania materiałów,
- wykonanie wykopu pod ławę,
- wykonanie szalunku pod ławę betonową, dostarczenie i wbudowanie mieszanki betonowej C12/15 oraz jej pielęgnację,
- przygotowanie i rozścielenie podsypki cementowo-piaskowej,
- ustawienie obrzeży,
- obsypanie zewnętrznej ściany obrzeży ziemią wraz z jej ubiciem,
- wykonanie niezbędnych badań i pomiarów zgodnie z niniejszą SST,
- wykonanie innych czynności mających na celu zrealizowanie Robót objętych niniejszą SST.

10. PRZEPISY ZWIĄZANE

1. PN-B-11113 *Kruszywa mineralne. Kruszywa naturalne do nawierzchni drogowych; piasek.*
2. PN-B-14501 *Zaprawy budowlane zwykłe.*
3. PN-EN-197-1 *Cement - część 1: Skład, wymagania i kryteria zgodności dotyczące cementów powszechnego użytku.*
4. PN-EN 206-1 *Beton. Wymagania, właściwości, produkcja i zgodność.*
5. PN-EN-1008 *Woda zarobowa do betonu. Specyfikacja pobierania próbek, badanie i ocena przydatności wody zarobowej do betonu, w tym wody odzyskanej z produkcji betonu.*
6. PN-EN-1340 *Krawężniki betonowe. Wymagania i metody badań.*
7. PN-EN-1343 *Krawężniki z kamienia naturalnego do zewnętrznych nawierzchni drogowych. Wymagania i metody badań.*
8. PN-EN-12390-3 *Badania betonu. Część 3: Wytrzymałość na ścislenie próbek do badania.*
9. PN-EN 13369 *Wspólne wymagania dla prefabrykatów z betonu.*
10. PN-B-11213 *Materiały kamienne. Elementy kamienne; krawężniki uliczne, mostowe i drogowe.*
11. BN-68/8933-04 *Drogi samochodowe. Pomiar równości nawierzchni planografem łatą.*

D.09.01.01 ZIELEŃ

1. WSTĘP

1.1. Przedmiot Specyfikacji Technicznej

Przedmiotem niniejszej Szczegółowej Specyfikacji Technicznej są wymagania dotyczące wykonania i odbioru robót związanych z założeniem i pielęgnacją zieleni.

1.2. Zakres stosowania SST

Szczegółowa Specyfikacja Techniczna stosowana jest jako dokument przetargowy i kontraktowy przy zleceniu i realizacji robót wymienionych w punkcie 1.1. SST D.00.00.00. „Wymagania ogólne”.

1.3. Zakres robót objętych SST

Roboty, których dotyczy specyfikacja obejmują wszystkie czynności umożliwiające i mające na celu założenie i pielęgnację trawników zgodnie z lokalizacją w Dokumentacji Projektowej oraz nasadzenia krzewów i drzew.

1.4. Określenia podstawowe

1.4.1. **Humus** – ziemia roślinna, ziemia urodzajna posiadająca właściwości zapewniające roślinom prawidłowy rozwój.

1.4.2. **Obudowa roślinna** – docelowe umocnienie powierzchni gruntu okrywą roślinną w celu ochrony przed erozją.

1.4.3. **Humusowanie** – zespół czynności przygotowujących powierzchnie gruntu do obudowy roślinnej, obejmujący dogęszczenie gruntu, rowkowanie, naniesienie ziemi urodzajnej i moletowanie.

1.4.4. **Bryła korzeniowa** – uformowana przez szkółkowanie bryła ziemi z przerastającymi ją korzeniami rośliny.

Pozostałe określenia są zgodne z obowiązującymi odpowiednimi normami i z definicjami podanymi w SST D.00.00.00. „Wymagania ogólne”.

1.5. Ogólne wymagania dotyczące robót

Wykonawca robót jest odpowiedzialny za jakość wykonanych robót oraz za ich zgodność z Dokumentacją Projektową, SST i poleceniami Nadzoru.

Ogólne wymagania dotyczące robót podano w SST D.00.00.00 „Wymagania ogólne”.

2. MATERIAŁY

2.1. Podstawowe wymagania dotyczące materiałów

Wszystkie materiały użyte do robót powinny pochodzić tylko ze źródeł uzgodnionych i zatwierdzonych przez Nadzór.

Źródła materiałów powinny być wybrane przez Wykonawcę z wyprzedzeniem przed rozpoczęciem robót nie później niż 1 tydzień.

Do każdej ilości jednorazowo wysyłanego materiału dołączony powinien być dokument potwierdzający jego jakość na podstawie przeprowadzonych badań.

2.2. Humus

Humus nie może być zagruzowany, przerośnięty korzeniami, zasolony lub zanieczyszczony chemicznie.

2.3. Nasiona traw

Wybór gatunków traw należy dopasować do warunków miejscowych, a więc do rodzaju gleby i stopnia jej zawilgocenia. Najlepiej nadają się do tego specjalne mieszanki traw o gęstym i drobnym ukorzenieniu i o gwarantowanej jakości. Opakowanie nasion powinno mieć aktualne świadectwo kontroli siły kiełkowania, oznaczony procentowy skład gatunkowy, klasę, numer normy wg której mieszanka została wyprodukowana.

2.4. Materiał roślinny sadzeniowy

Dostarczone sadzonki powinny być właściwie oznaczone tzn. muszą mieć etykiety, na których podana jest nazwa łacińska, forma, wybór, wysokość pnia, numer normy.

Sadzonki drzew i krzewów powinny być prawidłowo uformowane z zachowaniem pokroju charakterystycznego dla gatunku i odmiany oraz posiadać następujące cechy:

- pąk szczytowy przewodnika powinien być wyraźnie uformowany,
- przyrost ostatniego roku powinien wyraźnie i prosto przedłużać przewodnik,
- system korzeniowy powinien być skupiony i prawidłowo rozwinięty, na korzeniach szkieletowych powinny występować liczne korzenie drobne,
- u roślin sadzonych z bryłą korzeniową, np. drzew i krzewów iglastych, bryła korzeniowa powinna być prawidłowo uformowana i nie uszkodzona,
- pędy korony u drzew i krzewów nie powinny być przycięte, chyba że jest to cięcie formujące, np. u form kulistych,
- pędy boczne korony drzewa powinny być równomiernie rozmieszczone,

- przewodnik powinien być praktycznie prosty,
- blizny na przewodniku powinny być dobrze zarośnięte, dopuszcza się 4 niecałkowicie zarośnięte blizny na przewodniku w II wyborze, u form naturalnych drzew.

Wady niedopuszczalne:

- silne uszkodzenia mechaniczne roślin,
- odrosty podkładki poniżej miejsca szczepienia,
- ślady żerowania szkodników,
- oznaki chorobowe,
- zwiędnięcie i pomarszczenie kory na korzeniach i częściach naziemnych,
- martwice i pęknięcia kory,
- uszkodzenie pąka szczytowego przewodnika,
- dwupędowe korony drzew formy piennej,
- uszkodzenie lub przesuszenie bryły korzeniowej,
- złe zrośnięcie odmiany szczepionej z podkładką.

2.5. Nawozy mineralne

Nawozy mineralne powinny być w opakowaniu, z podanym składem chemicznym (zawartość azotu, fosforu, potasu).

2.6. Kora

Kora powinna być drzew iglastych, o średnim rozdrobieniu (z wykorzystaniem zrębków po rozdrobieniu usuniętych gałęzi drzew i krzewów).

3. SPRZĘT

Do wykonania robót należy stosować:

- małe równiarki do wyrównywania terenu oraz humusowania powierzchni,
- walce gładkie, ubijaki o ręcznym prowadzeniu i inne wibratory samobieżne do zagęszczenia ziemi roślinnej,
- kosiarki mechaniczne do pielęgnacji trawników,
- podnośniki hydrauliczne,
- drabiny
- łopaty i inny sprzęt drobny.

Pozostałe roboty można wykonać ręcznie.

4. TRANSPORT

Ogólne zasady transportu podano w D.00.00.00. „Wymagania ogólne” pkt. 4.

Środki transportowe powinny być czyste i zabezpieczające nasiona traw przed zmoknięciem oraz obniżeniem wartości siewnej.

Transport materiałów do zieleni drogowej może być dowolny pod warunkiem, że nie uszkodzi, ani też nie pogorszy jakości transportowanych materiałów. W czasie transportu drzewa i krzewy muszą być zabezpieczone przed uszkodzeniem bryły korzeniowej lub korzeni i pędów. Rośliny z bryłą korzeniową muszą mieć opakowane bryły korzeniowe lub być w pojemnikach.

Drzewa i krzewy mogą być przewożone wszystkimi środkami transportowymi. W czasie transportu należy zabezpieczyć je przed wyschnięciem i przemarzeniem. Drzewa i krzewy po dostarczeniu na miejsce przeznaczenia powinny być natychmiast sadzone. Jeśli jest to niemożliwe, należy je zadołować w miejscu ocienionym i nieprzewiewnym, a w razie suszy podlewać.

5. WYKONANIE ROBÓT

5.1. Przygotowanie terenu

Grubość pokrycia ziemią roślinną wynosi 10 cm. Teren pod trawniki musi być oczyszczony z gruzu i zanieczyszczeń, ziemia urodzajna powinna być rozścielona równą warstwą i wymieszana z nawozami mineralnymi oraz starannie wyrównana. Przed siewem nasion trawy ziemię należy wałować wałem gładkim, a potem wałem - koleczką lub zagrabić.

5.2. Obsianie trawą

Czynność obsiewania należy rozpocząć bezpośrednio po ukończeniu humusowania w celu zachowania najlepszych warunków do kiełkowania roślin w dni bezwietrzne.

W okresach suchych należy po obsiewie powierzchnie delikatnie bez wypłukiwania nasion podlewać wodą w godzinach popołudniowych i dodatkowo zabezpieczyć przed nadmiernym wysychaniem np. przez przykrycie pociętą słomą.

Do obsiania należy użyć nasion mieszanki traw w ilości co najmniej 4kg na 100m². Należy przykryć nasiona - przez przemieszanie z ziemią grabiami lub wałem koleczką. Po wysiewie nasion ziemia powinna być wałowana lekkim wałem w celu ostatecznego wyrównania i stworzenia dobrych warunków dla podsiąkania wody. Jeżeli przykrycie nasion nastąpiło przez wałowanie koleczką, można już nie stosować wału gładkiego.

5.3. Pielęgnacja trawników

Najważniejszym zabiegiem w pielęgnacji trawników jest koszenie. Pierwsze koszenie powinno być przeprowadzone, gdy trawa osiągnie wysokość około 10 cm.

Trawniki wymagają nawożenia mineralnego - około 3 kg NPK na 1 ar w ciągu roku. Mieszanki nawozów należy przygotowywać tak, aby trawom zapewnić składniki wymagane w poszczególnych porach roku.

5.4. Wymagania dotyczące sadzenia drzew i krzewów

Wymagania dotyczące sadzenia drzew i krzewów są następujące:

- pora sadzenia - jesień lub wiosna,
- miejsce sadzenia - powinno być wyznaczone w terenie, zgodnie z dokumentacją projektową,
- dołki pod drzewa i krzewy powinny mieć wielkość odpowiednio 1.0m x 1.0m i 0.5m x 0.5m i powinny być zaprawione ziemią urodzajną,
- roślina w miejscu sadzenia powinna znaleźć się do 5 cm głębiej jak rosła w szkółce. Zbyt głębokie lub płytkie sadzenie utrudnia prawidłowy rozwój rośliny,
- korzenie złamane i uszkodzone należy przed sadzeniem przyciąć,
- przy sadzeniu drzew formy piennej należy przed sadzeniem wbić w dno dołu drewniany palik,
- korzenie roślin zasypywać sypką ziemią, a następnie prawidłowo ubić, uformować miskę i podlać,
- drzewa formy piennej należy przywiązać do palika tuż pod koroną,
- wysokość palika wbitego w grunt powinna być równa wysokości pnia posadzonego drzewa,
- palik powinien być umieszczony od strony najczęściej wiejących wiatrów.

5.5. Pielęgnacja po posadzeniu drzew i krzewów

Pielęgnacja w okresie gwarancyjnym (w ciągu roku po posadzeniu) polega na:

- podlewaniu,
- odchwaszczaniu,
- nawożeniu,
- usuwaniu odrostów korzeniowych,
- poprawianiu misek,
- okopczykowaniu drzew i krzewów jesienią,
- rozgarnięciu kopczyków wiosną i uformowaniu misek,
- uzupełnianie kory w misie i wokół miski,
- wymianie uschniętych i uszkodzonych drzew i krzewów,
- wymianie zniszczonych palików i wiązań,
- przycięciu złamanych, chorych lub krzyżujących się gałęzi (cięcia pielęgnacyjne i formujące).

5.6. Korowanie powierzchni

Po zakończeniu sadzenia roślin należy wyściółkować powierzchnię pod nowo posadzonymi roślinami oraz pod drzewami. Do ściółkowania należy zastosować korę z drzew iglastych, która powinna być przekompostowana, sterylna (tzn. pozbawiona nasion chwastów i zarodników grzybów oraz zanieczyszczeń) i średnio-rozdrobiona. Warstwa kory utrzymuje wilgotność podłoża oraz chroni przed rozwojem chwastów i innych konkurentów roślin. Korę należy rozsypać równomiernie warstwą (po wyrównaniu i ubiciu powinna mieć ok. 5 cm grubości) tak by jej powierzchnia znajdowała się 2 cm poniżej obrzeży nawierzchni pieszych.

6. KONTROLA ROBÓT

Ogólne zasady kontroli podano w SST D.00.00.00 „Wymagania ogólne”.

6.1. Sprawdzenie jakości nasion traw

Należy skontrolować świadectwo wartości siewnej nasion. Świadectwa jakości nasion tracą ważność po upływie 9 miesięcy.

6.2. Kontrola wykonania trawników

Kontrola w czasie wykonywania trawników polega na sprawdzeniu oczyszczenia terenu z gruzu i zanieczyszczeń, prawidłowego uwałowania terenu, składu gotowej mieszanki traw, gęstości zasiewu nasion, prawidłowego odchwaszczania trawników, okresów podlewania, zwłaszcza podczas suszy, dosiewania płaszczyzn trawników o zbyt małej gęstości wykiełkowanych ździebeł trawy.

Kontrola robót przy odbiorze trawników dotyczy prawidłowej gęstości trawy (trawniki bez tzw. „łysin”), obecności gatunków niewysiewanych oraz chwastów.

6.3. Kontrola posadzenia drzew i krzewów

Kontrola robót w zakresie sadzenia i pielęgnacji drzew i krzewów polega na sprawdzeniu wielkości dołków pod drzewka i krzewy, zaprawienia dołków ziemią urodzajną, zgodności realizacji obsadzenia z dokumentacją projektową w zakresie miejsc sadzenia, gatunków i odmian, odległości sadzonych roślin, materiału roślinnego w zakresie wymagań jakościowych systemu korzeniowego, pokroju, wieku, zgodności z normami: PN-R-67022 i PN-R-67023, opakowania,

przechowywania i transportu materiału roślinnego, prawidłowości osadzenia pali drewnianych przy drzewach formy piennej i przymocowania do nich drzew, odpowiednich terminów sadzenia, wykonania prawidłowych misek przy drzewach po posadzeniu i podlaniu, wymiany chorych, uszkodzonych, suchych i zdeformowanych drzew i krzewów, zasilania nawozami mineralnymi.

Kontrola robót przy odbiorze posadzonych drzew i krzewów dotyczy:

- zgodności realizacji obsadzenia z dokumentacją projektową,
- zgodności posadzonych gatunków i odmian oraz ilości drzew i krzewów z dokumentacją projektową,
- wykonania misek przy drzewach i krzewach, jeśli odbiór jest na wiosnę lub wykonaniu kopczyków, jeżeli odbiór jest na jesieni,
- prawidłowości osadzenia palików do drzew i przywiązania do nich pni drzew (paliki prosto i mocno osadzone, mocowanie nie naruszone),
- wykonania ściółkowania,
- jakości posadzonego materiału.

W okresie gwarancyjnym Wykonawca zapewnia pełne uzupełnianie nasadzeń, które zostały zakwalifikowane jako nieudane na koszt własny.

7. OBMIAR ROBÓT

Jednostką obmiarową robót jest **1m²** wykonanego trawnika, **1szt.** wykonania posadzenia drzewa lub krzewu. Ogólne zasady obmiaru podano w SST D.00.00.00 „Wymagania ogólne”.

8. ODBIÓR ROBÓT

Roboty uznaje się za wykonane zgodnie z Dokumentacją Projektową, jeżeli wszystkie przedstawione dokumenty przy odbiorach oraz pomiary i badania okazały się zgodne z wymaganiami.

Ogólne zasady odbioru robót podano w D.00.00.00. „Wymagania ogólne”.

9. PODSTAWA PŁATNOŚCI

Płatność za jednostkę obmiarową należy przyjmować na podstawie obmiaru i oceny jakości robót.

Cena jednostki **1 m²** wykonanego trawnika obejmuje:

- roboty pomiarowe i przygotowawcze: oczyszczenie terenu, dowóz humusu, dostarczenie materiałów,
- wbudowanie materiałów: rozścielenie humusu, wysiew nasion,
- konserwację i pielęgnację trawników,
- przeprowadzenie badań i pomiarów wymaganych niniejszą SST.

Cena posadzenia **1 szt.** drzewa lub krzewu obejmuje:

- roboty przygotowawcze: wyznaczenie miejsc sadzenia, wykopanie i zaprawienie dołków,
- dostarczenie materiału roślinnego,
- pielęgnację posadzonych drzew i krzewów: podlewanie, odchwaszczanie, nawożenie,
- wyściółkowanie misy drzew lub krzewów korą drzewną,
- przeprowadzenie badań i pomiarów wymaganych niniejszą SST.

10. PRZEPISY ZWIĄZANE

1. PN-R-67022 *Materiał szkółkarski. Ozdobne drzewa i krzewy igłaste.*
2. PN-R-67023 *Materiał szkółkarski. Ozdobne drzewa i krzewy liściaste.*
3. PN-R-65023 *Materiał siewny. Nasiona roślin rolniczych.*

PROJEKT NR 18 1278-KD

Objekt: **Opracowanie dokumentacji projektowej wraz z projektem organizacji ruchu sygnalizacji świetlnej na ul. Warszawskiej (rejon ul. Kościelnej).**
Etap II – Rozbudowa ul. Kościelnej.

Adres budowl: ulica Warszawska (DK 44) rejon skrz. z ul. Kościelną
m. Bieruń, pow. bieruńsko-łędzki, woj. śląskie

Kategoria obiektu budowlanego : XXVI, XXVIII

Numery działek objętych pozwoleniem budowlanym: 65, 527/76, 75, 74, 77 – obręb: 241401_1.0001, Bieruń Nowy

INWESTOR: **GINA BIERUŃ** 43-150 Bieruń, ul. Rynek 14

STADIUM PROJEKTU : **PROJEKT BUDOWLANO - WYKONAWCZY**

PRZEDMIOT PROJEKTU : **KANALIZACJA DESZCZOWA**

SPECYFIKACJA TECHNICZNA WYKONANIA i ODBIORU ROBÓT BUDOWLANYCH

NAZWY I KODY CPV :

45111300-1	Roboty rozbiórkowe
45111200-0	Roboty w zakresie przygotowania terenu pod budowę i roboty ziemne
45232130-2	Roboty w zakresie rurociągów do odprowadzenia wody burzowej
45233120-6	Roboty w zakresie budowy dróg

PROJEKTANT: - mgr inż. **Katarzyna Kowalczyk**
nr upr. SLK/1816/POOS/07



SPRAWDZAJĄCY: - mgr inż. **Agnieszka Piszcz**
nr upr. SLK/4793/POOS/13



NR UMOWY : **217/U/IRD/2018**

SPIS TREŚCI

1. WSTĘP.....	2
2. MATERIAŁY.....	4
3. SPRZĘT	8
4. TRANSPORT.....	8
5. WYKONANIE ROBÓT.....	11
6. KONTROLA JAKOŚCI ROBÓT	19
7. OBMIAR ROBÓT.....	22
8. ODBIÓR ROBÓT	23
9. PODSTAWA PŁATNOŚCI.....	26
10. INFORMACJA PRAWNA.....	28
11. PRZEPISY ZWIĄZANE.....	28

K.03.02.01 KANALIZACJA DESZCZOWA
KOD CPV: 45232130-2, 45230000-8, 45243600-8, 45231000-5,
45220000-5, 45232424-0, 45223200-8, 45232431-2, 45232000-2

1. WSTĘP

1.1. Przedmiot STWiORB

Przedmiotem niniejszej STWiORB są wymagania dotyczące wykonania i odbioru robót związanych z przebudową kanalizacji deszczowej w ramach zadania: „**Opracowanie dokumentacji projektowej wraz z projektem organizacji ruchu sygnalizacji świetlnej na ul. Warszawskiej (rejon ul. Kościelnej). Etap II – Rozbudowa ul. Kościelnej.**”

1.2. Zakres stosowania STWiORB

STWiORB jest stosowana jako dokument przetargowy oraz kontraktowy przy zleceniu i realizacji robót wymienionych w pkt. 1.1. zgodnie z zapisami określonymi z D-M-00.00.00. Wymagania ogólne.

1.3. Zakres robót objętych STWiORB

Roboty, których dotyczy n/n STWiORB obejmują wszystkie czynności umożliwiające przebudowę kanalizacji deszczowej w zakresie zgodnym z Dokumentacją Projektową.

W zakres robót wymienionych wchodzi:

- roboty pomiarowe i przygotowawcze,
- oznakowanie robót,
- pomiary liniowe w terenie,
- wytyczenie trasy kanalizacji i lokalizacji obiektów,
- rozebranie nawierzchni utwardzonych z podbudową,
- wykonanie tymczasowych dróg montażowych,
- wykonanie wszystkich niezbędnych tymczasowych zabezpieczeń,
- wykonanie i zasypianie wykopów kontrolnych,
- wykonanie wszystkich robót tymczasowych niezbędnych do usunięcia kolizji z istniejącym uzbrojeniem, nadzór właścicieli urządzeń podziemnych,
- wydobycie, załadunek i wywóz urobku (gruntu z komór roboczych),
- uzgodnienia, nadzory i odbiory przez Właścicieli sieci,
- uzgodnienie zajęcia pasa drogowego,
- monitorowanie stanu istniejących budynków w rejonie wykonywanych robót,
- zabezpieczenie urządzeń podziemnych w wykopie w uzgodnieniu i pod nadzorem Właściciela sieci,
- zakup, dostarczenie i składowanie wszystkich niezbędnych materiałów,
- koszt uzgodnień i nadzoru właściciela sieci,
- koszt czasowego zajęcia terenu dla potrzeb przebudowy,
- koszt energii potrzebnej do uruchomienia urządzeń,
- koszt materiałów,
- wykopy liniowe wraz z umocnieniem (w tym ścianką szczelną) i rozbiórką umocnień,
- wykopy obiektowe wraz z umocnieniem (w tym ścianką szczelną) i rozbiórka umocnień,
- wydobycie, załadunek i wywóz urobku,
- odwodnienie wykopów,
- transport materiału na wymianę i podsypkę
- przygotowanie podłoża,
- wykonanie podsypki i obsypki,
- zapewnienie koniecznej wymiany gruntu,
- ułożenie i montaż kanałów, przykanalików,
- wykonanie kompletnych wpustów deszczowych z kosztami i osadnikami,
- wykonanie wlotu kanalizacji deszczowej,
- wykonanie wylotów przykanalików do rowu drogowego,
- wykonanie odmulenia odcinka istniejącego rowu,
- wykonanie wymaganych zabezpieczeń istniejącej infrastruktury,
- regulacja wysokościowa istniejących wpustów i studni kanalizacji deszczowej,
- wykonanie połączeń rurociągów kanalizacyjnych oraz włączeń do studzienek ściekowych,

- odtworzenie drenażu,
- wykonanie izolacji antykorozyjnej i przeciwwilgociowej,
- wykonanie zabezpieczeń skrzyżowań z istniejącym uzbrojeniem,
- ocieplenie ułożonych powyżej granicy przemarzania rur,
- usunięcie kolizji z istniejącym uzbrojeniem,
- oznakowanie przewodów,
- zasypanie wykopu (z zagęszczeniem gruntu) po zakończeniu robót montażowych, w terenie o nawierzchni utwardzonej zasypanie wykopu gruntem przepuszczalnym i niewysadzinowym (z zagęszczeniem gruntu zgodnego z technologią robót drogowych dla danej warstwy oraz zgodnie z projektem) – podłoże ma stanowić podłoże grupy nośności G1,
- demontaż istniejących kanałów, wpustów i studni, komór,
- zamulenie kanałów pozostających bez demontażu,
- transport materiałów z demontażu wraz z kosztem odkładu,
- utylizacja materiałów rozbiórkowych zgodnie z prawem ochrony środowiska,
- przeprowadzenie prób szczelności, płukanie,
- wykonanie obsypki,
- usunięcie drzew i krzewów,
- odwóz nadmiaru gruntu,
- zasypanie i zagęszczenie gruntu,
- odtworzenie nawierzchni,
- uporządkowanie miejsc prowadzonych robót, doprowadzenie terenu do stanu pierwotnego wraz z koniecznym odtworzeniem nawierzchni,
- wykonanie powykonawczej dokumentacji geodezyjnej,
- odszkodowania za zniszczenia powstałe wskutek prowadzonych robót,
- uzgodnienie wszelkich zmian wynikłych w trakcie realizacji w stosunku do projektu z eksponentem sieci,
- wszystkie niezbędne prace zapewniające kompletne wykonanie zadania.

Uwaga:

Rozliczenie robót odwodnieniowych będzie odbywało się na podstawie rzeczywistych warunków gruntowo – wodnych. Wykonawca przedstawi do akceptacji Inżynierowi szczegółowy opis proponowanych metod odwodnienia wykopów na czas budowy kanalizacji.

Rozliczenie robót związanych z koniecznością zabezpieczenia istniejącej infrastruktury kolidującej z projektowanymi rozwiązaniami będzie odbywało się na podstawie rzeczywistych potrzeb wynikłych w trakcie budowy.

Uwaga:

Prace wykonywać w koordynacji z pozostałymi branżami.

1.4. Określenia podstawowe

Kanalizacja deszczowa - sieć kanalizacyjna zewnętrzna przeznaczona do odprowadzania ścieków opadowych.

Rura ochronna – rura zabezpieczająca kanalizację przy skrzyżowaniu z projektowaną drogą.

Płozy – podparcia rur przewodowych kanalizacji sanitarnej w rurze ochronnej.

Infiltracja – przenikanie wody gruntowej do przewodu,

Eksfiltracja – przenikanie (ubytek) wody lub ścieków do gruntu.

Kanały:

Kanał - budowla liniowa stanowiąca podziemny, szczelny element o zamkniętym przekroju poprzecznym, służącym do grawitacyjnego odprowadzenia ścieków – wg PN-S-02204:1997.

Kanał deszczowy - kanał przeznaczony do odprowadzania ścieków opadowych.

Przykanalik - kanał przeznaczony do połączenia wpustu deszczowego z siecią kanalizacji deszczowej.

Kanał zbiorczy - kanał przeznaczony do zbierania ścieków z co najmniej dwóch kanałów bocznych.

Kolektor główny - kanał przeznaczony do zbierania ścieków z kanałów oraz kanałów zbiorczych i odprowadzenia ich do odbiornika.

Urządzenia /elementy uzbrojenia sieci:

Studzienka przelotowa - studzienka kanalizacyjna zlokalizowana na załamaniach osi kanału w planie, na załamaniach spadku kanału oraz na odcinkach prostych.

Studzienka połączeniowa - studzienka kanalizacyjna przeznaczona do łączenia co najmniej dwóch kanałów dopływowych w jeden kanał odpływowy.

Studzienka kaskadowa - studzienka kanalizacyjna z połączeniem wykonanym w formie pionowego przewodu (kaskady), którego wylot znajduje się przy dnie studzienki lub tuż nad nim, stosowana na przewodach kanalizacyjnych położonych na wyższym poziomie niż kanał odprowadzający ścieki ze studzienki.

Studzienka włazowa - studzienka ze zdejmowaną pokrywą, zlokalizowana na przewodzie kanalizacyjnym, umożliwiającą dostęp do wnętrza człowiekowi

Wpust deszczowy - urządzenie do odbioru ścieków opadowych, spływających do kanału z utwardzonych powierzchni terenu.

Elementy studzienek:

Komora robocza - zasadnicza część studzienki przeznaczona do czynności eksploatacyjnych. Wysokość komory roboczej jest to odległość pomiędzy rzędną dolnej powierzchni płyty lub innego elementu przykrycia studzienki, a rzędną spocznika.

Komin włazowy - szyb łączący komorę roboczą z powierzchnią terenu, przeznaczony do wchodzenia i wychodzenia obsługi.

Płyta przykrycia studzienki - płyta przykrywająca komorę roboczą.

Właz kanałowy - element żeliwny przeznaczony do przykrycia podziemnych studzienek rewizyjnych, umożliwiającą dostęp do urządzeń kanalizacyjnych.

Pierścień odciążający – pierścień żelbetowy przeznaczony do zabezpieczenia komina włazowego oraz komory roboczej przed wpływem obciążeń dynamicznych.

Kineta - wyprofilowany rowek w dnie studzienki, przeznaczony do przepływu w nim ścieków.

Spocznik - element dna studzienki pomiędzy kinetą a ścianą komory roboczej.

Pozostałe określenia podstawowe są zgodne z obowiązującymi odpowiednimi polskimi normami i z definicjami podanymi w STWiORB DKE.00.00.00 „Wymagania ogólne”.

1.5. Ogólne wymagania dotyczące robot

Ogólne wymagania dotyczące robót podano w STWiORB DKE.00.00.00 „Wymagania ogólne”.

Wszystkie roboty powinny być wykonane zgodnie z Dokumentacją Projektową oraz z zachowaniem wymagań niniejszej STWiORB. Niezbędne odstępstwa od Dokumentacji Projektowej wymagają akceptacji Inżyniera i zapisu w Dzienniku Budowy.

2. MATERIAŁY

2.1. Ogólne wymagania dotyczące materiałów

Ogólne wymagania dotyczące materiałów, ich pozyskiwania i składowania podano w STWiORB DKE.00.00.00 „Wymagania ogólne” pkt.2. Do montażu sieci gazowej należy stosować:

Zgodnie z Ustawą z dnia 16 kwietnia 2004r. „o wyrobach budowlanych” (Dz. U. z 14.05.2014r poz 883 z późniejszymi zmianami opublikowanymi w 2015r poz. 1165), wyrób budowlany nadaje się do stosowania jeżeli jest:

- objęty normą zharmonizowaną lub zgodny z wydaną dla niego europejską oceną techniczną, może być wprowadzony do obrotu lub udostępniany na rynku krajowym wyłącznie zgodnie z Rozporządzeniem nr 305/2011. Wzór oznakowania CE określa załącznik II do rozporządzenia Parlamentu Europejskiego i Rady (WE) Nr 765/2008 z dnia 9 lipca 2008 r. ustanawiającego wymagania w zakresie akredytacji i nadzoru rynku odnoszące się do warunków wprowadzania produktów do obrotu i uchylającego rozporządzenie (EWG) nr 339/93 (Dz. Urz. UE L 218 z 13.08.2008, str. 30).

- nieobjęty normą zharmonizowaną, dla której zakończył się okres koegzystencji, o którym mowa w art. 17 ust. 5 rozporządzenia Nr 305/2011, i dla którego nie została wydana europejska ocena techniczna, może być wprowadzony do obrotu lub udostępniany na rynku krajowym, jeżeli został oznakowany znakiem budowlanym, którego wzór określa załącznik nr 1 do ustawy.

- nieobjęty zakresem przedmiotowym zharmonizowanych specyfikacji technicznych, o których mowa w art. 2 pkt 10 rozporządzenia Nr 305/2011, może być udostępniany na rynku krajowym, jeżeli został legalnie wprowadzony do obrotu w innym państwie członkowskim Unii Europejskiej lub w państwie członkowskim Europejskiego Porozumienia o Wolnym Handlu (EFTA) – stronie umowy o Europejskim Obszarze Gospodarczym oraz w Turcji, a jego właściwości użytkowe umożliwiają spełnienie podstawowych wymagań przez obiekty budowlane zaprojektowane i budowane w sposób określony w przepisach techniczno-budowlanych, oraz zgodnie z zasadami wiedzy technicznej. Wraz z wyrobem budowlanym udostępnianym na rynku krajowym dostarcza się informacje o jego właściwościach użytkowych oznaczonych zgodnie z przepisami państwa, w którym wyrób budowlany został wprowadzony do obrotu, instrukcje stosowania, instrukcje obsługi oraz informacje dotyczące zagrożenia dla zdrowia i bezpieczeństwa, jakie ten wyrób stwarza podczas stosowania i użytkowania.

Wszystkie elementy sieci muszą posiadać oznaczenia identyfikacyjne.

Uwaga:

Dopuszcza się możliwość zmiany przyjętych w projekcie rozwiązań materiałowych na równoważne, spełniające wymagania dokumentacji projektowej oraz o parametrach nie gorszych niż przyjęte w dokumentacji projektowej.

Każda zmiana wymaga uzyskania pisemnej zgody Inwestora, Projektanta i Eksploatatora sieci.

2.2. Rury przewodowe

Do budowy kanalizacji deszczowej przewidziano zastosowanie rur kanalizacyjnych PVC-U SDR34 SN 8 z wydłużonym kielichem o ściankach litych klasy S uszczelnianych za pomocą uszczelki gumowych, o średnicach:

- Dz315 x 9,2 mm,
- Dz200 x 5,9 mm (przykanaliki).

Dopuszcza się możliwość stosowania wyłącznie rur posiadających parametry umożliwiające ich stosowanie pod jezdnią w dostosowaniu do panujących warunków gruntowo-wodnych.

2.3. Studnie kanalizacyjne

Uzbrojenie kanalizacji deszczowej stanowić będą:

- Wpusty deszczowe,
- Wlot do kanału, wylot przykanalika do rowu.

a) Wpusty deszczowe

Studzienki ściekowe należy wykonać zgodnie z zaleceniami normy PN-EN 1917 jako prefabrykowane z typowych elementów betonowych z betonu klasy C 35/45, wodoszczelnego (W8), mrozoodpornego – 150 o średnicy DN500. Studzienki ściekowe zaprojektowano z osadnikiem o głębokości 1,0m.

Dla wpustów deszczowych należy zastosować włazy z żeliwa sferoidalnego klasy DN400, zgodnie z PN-EN124, z zabezpieczeniem przed ich demontażem przez osoby niepowołane (kraty typu zatraskowego).

Uwaga:

Wpusty deszczowe uliczne należy umieścić na rzędnej góry wpustu wynikającej z projektu drogowego. Szczegół wpustu przedstawiono na rysunku.

b) Wyloty

W ramach inwestycji projektuje się przesunięcie istniejącego wylotu kanału o około 4m w kierunku zachodnim. Należy wykonać nowe przejście szczelne przez ściankę wylotu dla projektowanej rury kanalizacyjnej. W przypadku złego stanu technicznego wlot należy wymienić.

2.4. Rury ochronne**Zabezpieczenie kabla NN**

Po wytyczeniu trasy pod kanalizację należy w miejscach skrzyżowań z istniejącymi kablami, które nie będą przebudowywane w ramach projektu elektrycznego (odrębny tom opracowania) wykonać ich zabezpieczenie.

Wszelkie prace w pobliżu istniejącego kabla energetycznego należy wykonywać ręcznie zgodnie z normami:

- PN-B-06959:1999 Roboty ziemne budowlane
- N SEP -E – 004 Elektroenergetyczne i sygnalizacyjne linie kablowe (zastępuje PN-76/E-05125).

Istniejące kable energetyczne NN zabezpieczyć rurą ochronną dwudzielną z tworzywa sztucznego, Dz110 PS, L=4,0m.

Istniejące kable energetyczne sN zabezpieczyć rurą ochronną dwudzielną z tworzywa sztucznego, Dz160 PS, L=4,0m.

Końce rury należy oprzeć na gruncie stałym. Powyższe prace należy wykonać po uprzednim wyłączeniu kabli spod napięcia i pod nadzorem ich właściciela.

Przed całkowitym zasypaniem wykopu należy zagęścić grunt pod i w okolicy kabla, który należy zabezpieczyć rurą osłonową typu PS o średnicy 110mm. Następnie wykonać podsypkę z piasku o szerokości 30cm i grubości 10cm pod i nad rurą ochronną zabezpieczającą kabel. Na podsypkę

z piasku umieścić folię kalandrowaną koloru czerwonego o szerokości 20cm. Pozostałą część wykopu wypełnić gruntem rodzimym i zagęścić.

Zabezpieczenie kabla ŚN i kabla telekomunikacyjnego

Po wytyczeniu trasy pod kanalizację należy w miejscach skrzyżowań z istniejącymi kablami, które nie będą przebudowywane w ramach projektu elektrycznego (odrębny tom opracowania) wykonać ich zabezpieczenie.

Wszelkie prace w pobliżu istniejącego kabla energetycznego należy wykonywać ręcznie zgodnie z normami:

- PN-B-06959:1999 Roboty ziemne budowlane
- N SEP -E – 004 Elektroenergetyczne i sygnalizacyjne linie kablowe (zastępuje PN-76/E-05125).

Istniejące kable energetyczne sN zabezpieczyć rurą ochronną dwudzielną z tworzywa sztucznego, Dz160 PS, L=4,0m.

Końce rury należy oprzeć na gruncie stałym. Powyższe prace należy wykonać po uprzednim wyłączeniu kabli spod napięcia i pod nadzorem ich właściciela.

Przed całkowitym zasypaniem wykopu należy zagęścić grunt pod i w okolicy kabla, który należy zabezpieczyć rurą osłonową typu PS o średnicy 160mm. Następnie wykonać podsypkę z piasku o szerokości 30cm i grubości 10cm pod i nad rurą ochronną zabezpieczającą kabel. Na podsypce z piasku umieścić folię kalandrowaną koloru czerwonego o szerokości 20cm. Pozostałą część wykopu wypełnić gruntem rodzimym i zagęścić. Powyższe prace należy wykonać po uprzednim wyłączeniu kabli spod napięcia i pod nadzorem ich właściciela.

Przy zbliżeniach kanalizacji ze słupami energetycznymi należy zabezpieczyć słupy przed utratą stateczności.

Skrzyżowanie z kanalizacją teletechniczną

Prace prowadzić zgodnie z normą: ZN-96 TP S.A.-004, ZN-96 TP S.A.-012, ZN-96 TP S.A.-027.

Prace prowadzić pod nadzorem Eksploatatora sieci.

Skrzyżowanie z istniejącymi sieciami i przyłączami wodociagowymi

Prace w rejonie w rejonie istniejących sieci i przyłączy wodociagowych należy prowadzić ręcznie i pod nadzorem Eksploatatora sieci. Przed przystąpieniem do układania kanału deszczowego w rejonie sieci i przyłączy wodociagowych należy wykonać przekop kontrolny w celu ustalenia rzędnej istniejącej sieci. W przypadku wystąpienia nienormatywnego skrzyżowania należy zabezpieczyć istniejącą sieć za pomocą rury stalowej ochronnej dwudzielnej DN125, stalowej, szczelnej. Rurę ochronną zamontować na płozach i uszczelnić manszetami EPDM z opaskami zaciskowymi. W przypadku wystąpienia kolizji należy skorygować projektowaną rzędną kanału lub dokonać przebudowy kolidującego odcinka sieci lub przyłącza wodociagowego. Na przebudowę należy uzyskać od Eksploatatora warunki techniczne i opracować projekt.

Skrzyżowanie z istniejącymi kanałami i przyłączami sanitarnymi

Prace w rejonie w rejonie istniejących kanałów i przyłączy sanitarnych należy prowadzić ręcznie i pod nadzorem Eksploatatora sieci. Przed przystąpieniem do układania kanału deszczowego w rejonie przyłącza lub kanału sanitarnego należy wykonać przekop kontrolny w celu ustalenia rzędnej istniejącego przewodu. W przypadku wystąpienia nienormatywnego skrzyżowania należy zabezpieczyć istniejącą sieć za pomocą rury stalowej ochronnej dwudzielnej, stalowej, szczelnej.

W przypadku wystąpienia kolizji należy skorygować projektowaną rzędną kanału lub dokonać przebudowy kolidującego odcinka przyłącza lub kanału sanitarnego.

Na przebudowę należy uzyskać od Eksploatatora warunki techniczne i opracować projekt.

Skrzyżowanie z linią kablową podziemną

Zgodnie z warunkami podanymi w Rozporządzeniu Ministra Gospodarki „w sprawie warunków technicznych, jakim powinny odpowiadać sieci gazowe z dnia 26 kwietnia 2013r. (Dz. U. 2013 nr 0 poz. 640) należy zachować odległość pionową między ścianką gazociągu a linią kablową nie mniejszą niż 0,2m. W przypadku zbliżenia gazociąg zabezpieczyć rurą osłonową.

Prace w rejonie drzew

Zgodnie ustawą o ochronie przyrody roboty ziemne w pobliżu drzew i krzewów mogą być prowadzone wyłącznie w sposób najmniej szkodzący drzewom i krzewom.

Ponad to prowadząc prace ziemne w pobliżu drzew ustala się:

- zakaz manewrowania ciężkim sprzętem w pobliżu drzew,
- w obrębie koron i korzeni nie można składować żadnych materiałów ziemnych,
- w obrębie korzeni zaniechać zagęszczania gruntu(walcowanie należy ograniczyć do minimum),
- w przypadku uszkodzenia korzeni lub gałęzi i pni należy zlecić specjalistycznej firmie usunięcie szkód,

- wszelkie prace w pobliżu drzew należy prowadzić pod nadzorem inspektora nadzoru do spraw ochrony zieleni wysokiej na terenach zurbanizowanych.
- w celu nie dopuszczenia do przesuszenia systemu korzeniowego, wykopy przy drzewach należy zasypywać w jak najkrótszym czasie,
- w przypadku prowadzenia robót w okresie wegetacyjnym, drzewa po zasypaniu wykopów należy obficie podlać, prowadząc roboty w okresie jesienno-zimowego spoczynku drzew, korzenie podczas wykopów należy owinać jutą lub materiałami w celu ochrony przed niską temp.,
- kopanie w obrębie korzeni należy wykonywać ręcznie, korzenie do 3cm średnicy należy obciąć na czysto, grubsze korzenie należy wpuścić głębiej i zabezpieczyć przed wysychaniem.

W przypadku napotkania na trasie projektowanego przewodu niezainwentaryzowanego uzbrojenia, należy zawiadomić o tym zainteresowaną instytucję. Nadzór nad pracami zlecić należy przedstawicielom właściciela sieci.

2.5. Regulacja istniejących włązów

Należy wykonać regulację wysokościową wszystkich istniejących włązów studni i komór kanalizacji deszczowej dostosowując rzędną góry studni do terenu projektowanego. W przypadku, gdy studnia lub komora kanalizacyjna znajdzie się w jezdni należy wymienić włąz na włąz żeliwa sferoidalnego klasy D-400 DN600 wg PN-EN124 oraz płytę pokrywową z betonu C 45/55

o wytrzymałości na obciążenia pionowe – $F_v=300\text{kN}$. Należy stosować włązy z wypełnieniem betonowym. W razie dużej różnicy wysokości między terenem istniejącym i projektowanym studnię należy nadbudować za pomocą kręgów betonowych.

Regulację włązów wykonać za pomocą pierścieni z betonu lub tworzywa sztucznego.

2.6. Odtworzenie istniejącego drenażu

W przypadku uszkodzenia podczas wykonywania robót budowlanych istniejącego drenażu należy dokonać jego naprawy. Przerwany drenaż należy odtworzyć za pomocą rury drenarskiej o średnicy tożsamej z istniejącą w taki sposób, aby zapewnić jego poprawne funkcjonowanie.

2.7. Połączenia rurowe

Rury PVC-U łączyć na kielichy, uszczelniane uszczelkami gumowymi.

Włączenia rur PVC-U do studni wykonać za pomocą przejść szczelnych tulejowych systemowych.

Połączenia wykonywać zgodnie z wytycznymi Producenta rur.

2.8. Zabezpieczenia antykorozyjne

Przewody PVC

Przewody PVC nie wymagają dodatkowych zabezpieczeń antykorozyjnych.

Studnie i wyloty betonowe

Studzienki ściekowe oraz wylot nie wymagają dodatkowych izolacji w przypadku występowania środowiska gruntowo – wodnego o niskim stopniu agresywności (klasa ekspozycji XA1).

Na odcinkach wystąpienia środowiska gruntowo – wodnego wysokiej agresywności (AX2, AX3) należy zastosować dodatkowe izolacje przeciwwilgociowe zgodnie z normami: PN-82/B-01801 oraz PN-EN 206-1. Izolacja pozostałych elementów, np. stopni złączowych zgodnie z obowiązującymi normami. Izolacje elementów betonowych zgodnie z wymaganiami Producenta.

W przypadku napotkania na trasie projektowanego przewodu niezainwentaryzowanego uzbrojenia, należy zawiadomić o tym zainteresowaną instytucję. Nadzór nad pracami zlecić należy przedstawicielom właściciela sieci.

2.9. Obudowa samopograżalna

Obudowa powinna być wykonana z elementów metalowych, nie powinna wykazywać nierówności powierzchni blatów i braków elementów konstrukcyjnych.

Obudowę należy stosować zgodnie z warunkami technicznymi podanymi przez producenta, jako produkt przemysłowy powinna posiadać atest wydany przez producenta poparty w razie potrzeby wynikami wykonanymi przez niego badań.

Wyniki badań Wykonawca dostarczy do akceptacji Inżynierowi.

Dopuszcza się możliwość stosowania innych zabezpieczeń wykopów, po ustaleniu rzeczywistych warunków gruntowo – wodnych, zapewniających bezpieczeństwo pracy i ochronę wykonywanych robót i po uzyskaniu akceptacji Inżyniera.

2.10. Składowanie materiałów

2.10.1. Rury przewodowe

Rury należy składować zgodnie z zaleceniami Producenta rur.

Rury należy przechowywać w czystych i suchych pomieszczeniach, w położeniu poziomym, w sposób gwarantujący zabezpieczenie ich przed uszkodzeniem oraz spełnienie warunków bhp.

Rury z tworzyw sztucznych PE należy składować w taki sposób, aby stykały się one z podłożem na całej swej długości. Można je składować na gęsto ułożonych podkładach.

Wysokość sterty rur nie powinna przekraczać 1,5 m.

Składowane rury nie powinny być narażone na bezpośrednie działanie promieniowania słonecznego. Temperatura w miejscu przechowywania nie powinna przekraczać 30°C. Rury należy chronić przed bezpośrednim działaniem promieni słonecznych i opadów atmosferycznych.

Składowanie materiałów powinno odbywać się na terenie równym i utwardzonym z możliwością odprowadzenia wód opadowych.

2.10.2. Kruszywo

Składowisko kruszywa powinno być zlokalizowane jak najbliżej wykonywanego odcinka kanału. Podłoże składowiska powinno być równe, utwardzone z odpowiednim odwodnieniem, zabezpieczające kruszywo przed zanieczyszczeniem w czasie jego składowania i poboru.

3. SPRZĘT

3.1. Ogólne wymagania dotyczące sprzętu

Warunki ogólne stosowania sprzętu podano w STWiORB DKE.00.00.00 „Wymagania ogólne” pkt.3.

3.2. Sprzęt do robót wykonania sieci gazowej

Wykonawca jest zobowiązany do używania jedynie takiego sprzętu, który nie spowoduje niekorzystnego wpływu na jakość wykonywanych Robót.

Sprzęt używany do robót powinien być zgodny z ofertą Wykonawcy i powinien odpowiadać pod względem typów i ilości wskazaniom zawartym w STWiORB lub projekcie organizacji Robót, zaakceptowanym przez Inżyniera; w przypadku braku ustaleń w takich dokumentach sprzęt powinien być uzgodniony i zaakceptowany przez Inżyniera.

Liczba i wydajność sprzętu będzie gwarantować przeprowadzenie Robót, zgodnie z zasadami określonymi w Dokumentacji Projektowej, STWiORB i wskazaniach Inżyniera w terminie przewidzianym Kontraktem.

Sprzęt będący własnością Wykonawcy lub wynajęty do wykonania Robót ma być utrzymany w dobrym stanie i gotowości do pracy. Będzie on zgodny z normami ochrony środowiska i przepisami dotyczącymi jego użytkowania.

Wykonawca dostarczy Inżynierowi kopie dokumentów potwierdzających dopuszczenie sprzętu do użytkowania tam, gdzie jest to wymagane przepisami.

Jakikolwiek sprzęt, maszyny, urządzenia i narzędzia nie gwarantujące zachowania warunków Kontraktu, zostaną przez Inżyniera zdyskwalifikowane i nie dopuszczone do Robót.

4. TRANSPORT

4.1. Ogólne wymagania dotyczące transportu

Warunki ogólne transportu podano w STWiORB DKE.00.00.00 „Wymagania ogólne” pkt.4.

Wykonawca jest zobowiązany do stosowania jedynie takich środków transportu, które nie wpłyną niekorzystnie na jakość wykonywanych robót i właściwości przewożonych materiałów. Wykonawca zapewni wykonanie i utrzymanie w czasie prowadzonych robót, wszelkich niezbędnych dróg technologicznych i dojazdowych na terenie budowy.

W przypadku wykorzystania do transportu budowlanego dróg publicznych, Wykonawca ma obowiązek dokonania inwentaryzacji i oceny stanu technicznego istniejących odcinków dróg i przedstawienie wyników

Inżynierowi przed rozpoczęciem Robót. Inwentaryzację dróg i uzgodnienie ich sposobu naprawy należy dokonać wspólnie z administratorami dróg. Koszty naprawy istniejących dróg publicznych, zniszczonych wskutek transportu materiałów przewidzianych do budowy pokryje Wykonawca.

Zaleca się, aby Oferent na etapie przygotowania oferty dokonał wizji lokalnej stanu dróg istniejących, po których planuje transport materiałów.

Liczba środków transportu będzie zapewniać prowadzenie Robót zgodnie z zasadami określonymi w Dokumentacji Projektowej, STWiORB i wskazaniach Inżyniera, w terminie przewidzianym Kontraktem.

Przy ruchu na drogach publicznych pojazdy będą spełniać wymogi dotyczące przepisów ruchu drogowego w odniesieniu do dopuszczalnych nacisków osi i innych parametrów technicznych. Środki transportu niespełniające tych warunków mogą być dopuszczone przez Inżyniera, pod warunkiem przywrócenia stanu pierwotnego użytkowanych odcinków dróg na koszt wykonawcy.

Wykonawca będzie usuwać na bieżąco, na własny koszt, wszelkie zanieczyszczenia spowodowane jego pojazdami na drogach publicznych, na dojazdach do Terenu budowy oraz na Terenie budowy.

4.2. Transport rur przewodowych, osłonowych

Rury można przewozić dowolnymi środkami transportu wyłącznie w położeniu poziomym.

Rury powinny być ładowane obok siebie na całej powierzchni i zabezpieczone przed przesuwaniem się przez podklinowanie lub inny sposób.

Rury w czasie transportu nie powinny stykać się z ostrymi przedmiotami, mogącymi spowodować uszkodzenia mechaniczne.

W przypadku przewożenia rur transportem kolejowym należy przestrzegać przepisy o ładowaniu i wyładowywaniu wagonów towarowych w komunikacji wewnętrznej (załącznik nr 10 DKP) oraz ładować do granic wykorzystania wagonu.

Podczas prac przeładunkowych rur nie należy rzucać, szczególną ostrożność należy zachować przy przeładunku rur z tworzyw sztucznych w temperaturze blisko 0°C i niższej.

Przy wielowarstwowym układaniu rur górna warstwa nie może przewyższać ścian środka transportu o więcej niż 1/3 średnicy zewnętrznej wyrobu. Pierwszą warstwę rur kołnierzowych należy układać na podkładach drewnianych, podobnie poszczególne warstwy należy przedzielać elementami drewnianymi o grubości większej niż wystające części rur.

Załadunek i rozładunek powinien być wykonany przy użyciu urządzeń zmechanizowanych o udźwigu dostosowanym do masy przenoszonych prefabrykatów. Rury transportowane przy użyciu żurawi lub suwnic powinny być podwieszane za pomocą właściwego zawieszenia. Załadunek, transport i rozładunek należy przeprowadzić zgodnie z warunkami technicznymi wykonania i odbioru robót budowlano-montażowych, przepisami BHP oraz wg instrukcji producenta.

4.3. Transport studni kanalizacyjnych, włazów, wpustów, elementów betonowych

Transport elementów studni zgodnie z wytycznymi Producenta.

Załadunek i rozładunek elementów prefabrykowanych studzienek kanalizacyjnych powinien być wykonany przy użyciu urządzeń zmechanizowanych o dźwigu dostosowanym do masy przenoszonych elementów prefabrykowanych.

Środki transportu do przewożenia elementów prefabrykowanych powinny być wyposażone w urządzenie zabezpieczające przed możliwością przesunięcia się prefabrykatu. Prefabrykaty powinny być przewożone w pozycji ich wbudowania. W czasie transportu prefabrykaty powinny być ułożone na elastycznych przekładkach i oddzielone od siebie w sposób zabezpieczający przed uszkodzeniami powierzchni. Liczba prefabrykatów ułożonych na środku transportowym powinna być dostosowana do wytrzymałości betonu i nośności środka transportowego.

Załadunek, transport, rozładunek, składowanie i montaż elementów prefabrykowanych, studzienek kanalizacyjnych należy przeprowadzić zgodnie z warunkami technicznymi wykonania i odbioru robót budowlano-montażowych, odpowiednimi przepisami BHP oraz wg informacji przedstawionych w aprobacie i niniejszym folderze.

Prefabrykowane dna, płyty i kręgi studni:

- elementy przewozić w pozycji wbudowania lub prostopadle do pozycji wbudowania,
- elementy zabezpieczyć przed możliwością przesunięcia,
- liczba prefabrykatów ułożonych na środku transportowym powinna być dostosowana do wytrzymałości betonu i warunków zabezpieczenia ich przed uszkodzeniem,
- rozładunek przeprowadzić przy użyciu urządzeń zmechanizowanych wyposażonych w osprzęt transportowy (zawiesie), o udźwigu dostosowanym do masy przenoszonych elementów,
- w celu podniesienia i opuszczenia kręgu zamontować równomiernie na jego obwodzie minimum trzy liny stalowe.

Zbiorniki i płyty transportować na równej podłodze, podparte zgodnie ze schematem producenta jednocześnie zabezpieczając elementy przed przemieszczaniem.

Włazy żeliwne, armatura i pozostałe elementy żeliwne:

- zabezpieczyć przed zabrudzeniem i przemieszczaniem podczas transportu
- transportować krytymi środkami transportu
- armaturę transportować w kartonach z zachowaniem oznakowania góra-dół w położeniu stabilnym
- na czas transportu dopuszcza się inne położenie zasuwy pod warunkiem użycia do transportu palet i zabezpieczeniu armatury przed przemieszczaniem i możliwością powstania uszkodzeń mechanicznych powłoki
- transport winien się odbywać zgodnie z wymaganiami określonymi w PN-92/H-74001.

4.4. Transport gruntu pochodzącego z wykopu

Transport odspojonego gruntu może być wykonany dowolnymi środkami transportu zaakceptowanymi przez Inżyniera. Zaleca się transport samochodami samowyładowczymi o dużej ładowności. Odspojony grunt należy równomiernie umieścić na całej powierzchni ładunkowej, zabezpieczyć przed spadaniem lub przesuwaniem i bezzwłocznie przetransportować na miejsce przeznaczenia (wysypisko). W przypadku przygotowania odkładów gruntu, przeznaczonych do zasypywania niezabudowanych wykopów, odległość podnóża skarpy odkładu od górnej krawędzi wykopu powinna wynosić:

- w gruntach przepuszczalnych - nie mniej niż 3,0 m
- w gruntach nieprzepuszczalnych - nie mniej niż 5,0 m

Transport gruntu powinien być tak zorganizowany, aby nie hamował dowozu materiałów na budowę i powinien odbywać się poza prawdopodobnym klinem odłamu gruntów.

Wyboru środków transportowych należy dokonać na podstawie analizy następujących czynników:

- ilości mas ziemnych
- odległości transportu
- szybkości i pojemności środków transportowych
- ukształtowaniu terenu
- wydajności maszyn odpajających grunt
- pory roku i warunków atmosferycznych
- organizacji robót

4.5. Transport materiałów do zasypek

Materiały do zasypek mogą być przewożone dowolnymi środkami transportu. Należy je umieścić równomiernie na całej powierzchni ładunkowej i zabezpieczyć przed spadaniem lub przesuwaniem oraz zapewnić ochronę przed wpływami atmosferycznymi.

4.6. Transport kruszywa

Kruszywa mogą być przewożone dowolnymi środkami transportu, w sposób zabezpieczający przed zanieczyszczeniem i nadmiernym zawilgoceniem.

4.7. Transport drewna konstrukcyjnego

Materiały mogą być przewożone dowolnymi środkami transportu, po wcześniejszym zabezpieczeniu przed spadaniem lub przesuwaniem.

4.8. Transport cementu i jego przechowywanie

Dla cementu w workach - transport krytymi środkami transportowymi.

Dla cementu luzem – transport cementosamochodami wyposażonymi we wsypy umożliwiające grawitacyjne napełnianie zbiorników i urządzenie do wyładowania cementu oraz posiadające możliwość plombowania wyspów i wysypów.

4.9. Transport stali zbrojeniowej

Stal zbrojeniowa może być przewożona dowolnymi środkami transportu w taki sposób, aby nie była narażona na trwałe odkształcenie, zabrudzenie itp. Transport powinien być przeprowadzony zgodnie z przepisami BHP i przepisami ruchu drogowego.

5. WYKONANIE ROBÓT

5.1. Ogólne zasady wykonania robót

Warunki ogólne wykonania robót podano w STWiORB DKE.00.00.00 „Wymagania ogólne” pkt.5.

Dodatkowo:

- Przed przystąpieniem do robót Wykonawca potwierdzi uzgodnienie warunków, w których będzie wykonywana kanalizacja deszczowa i zabezpieczona kanalizacja sanitarna z Eksploatatorem obu sieci,
- Wykonawca przedstawi Inżynierowi do akceptacji projekt organizacji i harmonogram robót związanych z przebudową sieci gazowej uwzględniający wszystkie warunki narzucone przez Właściciela sieci i w Dokumentacji Projektowej.
- Wykonawca przedstawi Inżynierowi do akceptacji projekt odwodnienia oraz zabezpieczenia ścian wykopów w odniesieniu do rzeczywistych warunków gruntowo – wodnych,
- Wykonawca przygotowuje i uzyskuje zatwierdzenie projektu organizacji ruchu,
- Wykonawca przedstawi wszystkie niezbędne dokumenty konieczne do prawidłowego wykonania zadania.

5.2. Ogólne zasady wykonywania robót

Wykonawca jest odpowiedzialny za prowadzenie Robót zgodnie z warunkami umowy z Zamawiającym, Dokumentacją Projektową oraz za jakość stosowanych materiałów i wykonywanych Robót, za ich zgodność z dokumentacją Projektową, wymaganiami STWiORB, PJZ, Projektu Organizacji Ruchu i Robót oraz poleceniami Inżyniera.

Przed przystąpieniem do robót należy wykonać przekopy kontrolne w celu zlokalizowania ewentualnych urządzeń obcych. W przypadku ich wystąpienia Wykonawca wykona projekt zabezpieczenia urządzeń na czas prowadzenia robót w uzgodnieniu z jego właścicielem oraz wszelkie roboty z tym związane. Wszelkie koszty z tego tytułu nie podlegają odrębnej zapłacie i należy je ująć w Cenie Kontraktowej.

Wykonawca będzie prowadził roboty na podstawie przyjętej własnej technologii i metod wykonania Robót, za które jest odpowiedzialny.

Dla przyjętej technologii Wykonawca opracuje Projekty Technologii i Organizacji Robót, Program Zapewnienia Jakości lub inne Projekty wymagane w STWiORB.

Zastosowany sprzęt, wszystkie materiały, roboty i ich zabezpieczenie wynikające z przyjętych rozwiązań technicznych i technologicznych w ramach opracowań Wykonawcy nie podlegają odrębnej zapłacie, wszelkie koszty z tego tytułu należy ująć w cenie Kontraktowej.

Wykonawca zobowiązany jest do uzyskania umowy użyczenia gruntów w przypadku konieczności wejścia w tereny działek, niebędących we władaniu Zamawiającego jak również do ponoszenia opłat za dzierżawę tego terenu.

Podczas prac należy zwrócić szczególną uwagę na zachowanie w stanie nienaruszonym i nie przesunięcie punktów geodezyjnych, które podlegają ochronie w trybie przepisów ustawy Prawo Geodezyjne i Kartograficzne. O pracach w pobliżu punktów geodezyjnych powiadomić odpowiednie instytucje.

Wykonawca powinien powiadomić właścicieli urządzeń w terminie 21 dni przed przystąpieniem do robót związanych z usunięciem kolizji sieci energetycznych, teletechnicznych, kanalizacyjnych, melioracyjnych wodociągowych i gazowych. Koszty nadzoru z tego tytułu nie podlegają odrębnej zapłacie i należy je ująć w Cenie Kontraktowej.

Wykonawca sporządzi wszelkie niezbędne harmonogramy przełączeń istniejących mediów i uzgodni je z ich odbiorcami (zakłady pracy, gospodarstwa itp.). Koszty z tego tytułu nie podlegają odrębnej zapłacie i należy je ująć w Cenie Kontraktowej.

Wykonawca usunie z terenu budowy wszelkie reklamy, bilbordy (łącznie z fundamentami) itp. Koszty z tego tytułu nie podlegają odrębnej zapłacie i należy je ująć w Cenie Kontraktowej.

Wykonawca przeniesie w miejsce wskazane przez Inżyniera obiekty kultu religijnego (kapliczki). Koszty z tego tytułu nie podlegają odrębnej zapłacie i należy je ująć w Cenie Kontraktowej.

Wykonawca ponosi odpowiedzialność za dokładne wytyczenie w planie i wyznaczenie wysokości wszystkich elementów Robót zgodnie z wymaganiami i rzędnymi określonymi w dokumentacji Projektowej, STWiORB lub przekazanymi na piśmie przez Inżyniera.

Następstwa jakiegokolwiek błędu spowodowanego przez wykonawcę w wytyczeniu i wyznaczeniu Robót zostaną, jeśli wymagać tego będzie Inżynier, poprawione przez wykonawcę na własny koszt.

Sprawdzenie wytyczenia Robót lub wyznaczenia wysokości przez Inżyniera niw zwalnia Wykonawcy od odpowiedzialności za ich dokładność.

Decyzje Inżyniera dotyczące akceptacji lub odrzucenia materiałów i elementów Robót będą oparte na wymaganiach sformułowanych w Kontrakcie, Dokumentacji Projektowej, STWiORB, także w normach

i wytycznych. Przy podejmowaniu decyzji Inżynier uwzględni wyniki badań materiałów i Robót, rozrzuty normalnie występujące przy produkcji i przy badaniach materiałów, doświadczenia z przeszłości, wyniki badań naukowych oraz inne czynniki wpływające na rozważaną kwestię.

Polecenia Inżyniera będą wykonywane nie później niż w czasie przez niego wyznaczonym, po ich otrzymaniu przez wykonawcę, pod groźbą zatrzymania Robót. Skutki finansowe z tego tytułu ponosi Wykonawca.

- Przed przystąpieniem do robót Wykonawca potwierdzi uzgodnienie warunków, w których będzie wykonywana kanalizacja sanitarna z Eksploatatorem / Właścicielem kanalizacji.
- Wykonawca przedstawi Inżynierowi do akceptacji projekt organizacji i harmonogram robót związanych z budową i remontem kanalizacji sanitarnej uwzględniający wszystkie warunki określone w Dokumentacji Projektowej.
- Wykonawca przedstawi Inżynierowi do akceptacji projekt odwodnienia oraz zabezpieczenia ścian wykopów w odniesieniu do rzeczywistych warunków gruntowo – wodnych,
- Wykonawca przedstawi wszystkie niezbędne dokumenty konieczne do prawidłowego wykonania zadania.
- Przed zabudowaniem rur, studni, przepompowni wykonawca przedstawi obliczenia statyczne potwierdzające zastosowanie danych elementów w warunkach przedmiotowej budowy.
- Roboty realizowane będą na podstawie wzoru Umowy Zamawiającego.

5.3. Roboty przygotowawcze

Przed przystąpieniem do robót Wykonawca dokona ich wytyczenia i trwale oznaczy je w terenie za pomocą kołków osiowych, kołków świadków i kołków krawędziowych.

W przypadku niedostatecznej ilości reperów stałych, Wykonawca wbuduje repery tymczasowe (z rzędnymi sprawdzonymi przez służby geodezyjne) a szkice sytuacyjne reperów i ich rzędne przekaże Inżynierowi.

Przed przystąpieniem do wykonywania robót powinny zostać zakończone roboty przygotowawcze związane z usunięciem drzew i krzewów oraz zdjęciem humusu w pasie budowy.

Przed przystąpieniem do robót ziemnych należy wykonać urządzenie odwadniające, zabezpieczające wykopy przed wodami opadowymi i gruntowymi. Urządzenie odwadniające należy kontrolować i konserwować przez cały czas trwania robót. Budowę należy ogrodzić.

5.4. Roboty ziemne

Roboty ziemne wykonywać zgodnie z normą BN-83/8836-02, PN-B-06050, PN-S-02205 oraz instrukcją montażową układania rur dostarczoną przez Producenta rur.

Wykonawca przedstawi do akceptacji Inżynierowi szczegółowy opis proponowanych metod zabezpieczenia wykopów na czas budowy sieci gazowej, zapewniających bezpieczeństwo pracy i ochronę wykonywanych robót.

Wszystkie napotkane przewody podziemne na trasie wykonywanego wykopu, krzyżujące się lub biegnące równoległe z wykopem powinny być zabezpieczone przed uszkodzeniem, a w razie potrzeby podwieszane w sposób zapewniający ich eksploatację.

Projektowaną kanalizację sanitarną należy układać w wykopie, z którego muszą być usunięte gruz, beton i kamienie. Szerokość wykopu winna umożliwiać wykonanie połączeń rur i zagęszczenie gruntu po bokach przewodu, być zgodna z normą PN-EN 1610 i wytycznymi Producenta.

Kanał deszczowy grawitacyjny układać zgodnie z zaleceniami Producenta rur i studni.

Kanalizację układać należy na głębokościach jak pokazano na profilach podłużnych. Wykopy o głębokości większej niż 1,0m należy wykonać o ścianach pionowych obudowanych balami drewnianymi lub elementami profilowanymi z blach stalowych zgodnie z Rozporządzeniem Ministra Infrastruktury z dnia 6 lutego 2003r. (Dz. U. Nr 47/03 poz.401).

Wykopy o głębokości większej niż 1,0 m należy zabezpieczyć balami drewnianymi lub elementami profilowanymi z blach stalowych zgodnie z Rozporządzeniem Ministra Infrastruktury z dnia 6 lutego 2003r. (Dz. U. Nr 47/ 2003 poz. 401).

Wykonanie wykopów w gruntach nawodnionych:

wykopy zabezpieczone wbijanymi ściankami szczelnymi z grodziec G62

zabezpieczenie wykopów obudową samopogrzalną i zastosowanie igłofiltrów.

Dla powstałych odcinków zaleca się stosowanie obudów samopogrzalnych o typach dostosowanych do głębokości wykopów i średnic kanałów.

Do głębokości 3,9m można stosować boksy lub konstrukcję słupową w zależności od posiadanego sprzętu do kopania oraz długości i średnicy rur. Powyżej 3,9 m powinno się stosować konstrukcje słupowe ze względu na bezpieczeństwo, jakość wykonywania kanalizacji.

Dopuszcza się zaprojektowanie i wykonanie przez Wykonawcę robót innego rodzaju zabezpieczenia wykopów i odwodnień wykopów, zgodnie z obowiązującymi przepisami BHP i po uzyskaniu akceptacji Inwestora.

Metody wykonywania wykopów (ręcznie lub mechanicznie) powinny być uzgodnione z Inżynierem i dostosowane do danych geotechnicznych oraz posiadanego sprzętu mechanicznego.

Wydobyty grunt z wykopu powinien być wywieziony przez Wykonawcę w miejsce uzgodnione z Inżynierem.

Wykopy pod przewody powinny być rozpoczynane od najniższej położonego punktu rurociągu przesuwając się stopniowo do góry.

Wykonanie obrysu wykopu należy dokonać przez ułożenie przy jego krawędziach bali lub dyli deskowania w ten sposób, aby jednocześnie były ustalone odcinki robocze. Elementy te należy przytwierdzić kołkami lub kłami.

Minimalna szerokość wykopu powinna być dostosowana do średnicy przewodu i wynosić 0,8 m plus średnica zewnętrzna przewodu. Głębokie wykopy muszą być oznakowane i oporęczowane.

Wszystkie roboty w pobliżu czynnego uzbrojenia podziemnego wykonywać należy pod nadzorem właścicieli tych urządzeń.

Jeżeli w poziomie posadowienia planowanych obiektów wystąpią miększe warstwy nasypów antropogenicznych lub osadów organicznych – grunty te należy koniecznie wybrać w całości i wymienić na jednorodny grunt niespoisty, zagęszczony warstwami do wartości wymaganych w normie, odpowiadających obciążeniom projektowanych obiektów. Natomiast w przypadku natrafienia na niewielkie soczewki (przewarstwienia) gruntów organicznych lub utworów słabonośnych (np. rejon otworu nr 88) - gdy planowane będzie posadowienie bezpośrednie – w tych rejonach należy zastosować wzmocnienie podłoża.

W trakcie robot zaleca się prowadzenie monitoringu obiektów. Realizacja poszczególnych prac budowlanych, związanych z wykonywaniem obiektów i budowli w podłożu gruntowym, wiąże się z koniecznością przeprowadzenia stosownych odbiorów podłoża gruntowego.

Roboty ziemne (wykopy) zaleca się wykonywać w okresie możliwie suchym, bezdeszczowym. Ponadto należy przewidzieć zabezpieczenie wykopów przed dopływem wód atmosferycznych i ewentualnie wód gruntowych, które mogą pogorszyć wartości parametrów geotechnicznych zalegających w nich gruntów (dotyczy głównie gruntów spoistych).

5.3.1. Odspojenie i transport urobku

Odspojenie gruntu w wykopie mechaniczne i ręczne połączone z zastosowaniem urządzeń do mechanicznego wydobywania urobku. Dno wykopu powinno być równe i wyprofilowane zgodnie ze spadkiem przewodu ustalonym w Dokumentacji Projektowej. Nadmiar urobku należy przetransportować w miejsce wybrane przez Wykonawcę i zaakceptowane przez Inżyniera.

5.3.2. Obudowa ścian i rozbiórka obudowy

Wykonawca przedstawi do akceptacji Inżynierowi szczegółowy opis proponowanych metod zabezpieczenia wykopów na czas budowy kanalizacji deszczowej zapewniający bezpieczeństwo pracy i ochronę wykonywanych robót.

Do głębokości 3,9m można stosować boksy lub konstrukcję słupową w zależności od posiadanego sprzętu do kopania oraz długości i średnicy rur. Powyżej 3,9 m powinno się stosować konstrukcje słupowe ze względu na bezpieczeństwo, jakość wykonywania kanalizacji.

Dopuszcza się możliwość stosowania innych zabezpieczeń wykopów, po ustaleniu rzeczywistych warunków gruntowo – wodnych, zapewniających bezpieczeństwo pracy i ochronę wykonywanych robót i po uzyskaniu akceptacji Inżyniera.

5.3.3. Odwadnianie wykopu na czas budowy

Wykonawca przedstawi do akceptacji Inżynierowi szczegółowy opis proponowanych metod odwadniania wykopów na czas budowy kanalizacji sanitarnej, zapewniający bezpieczeństwo pracy i ochronę wykonywanych robót.

Zakres robót odwodnieniowych należy dostosować do rzeczywistych warunków gruntowo – wodnych w trakcie wykonywania robót.

Z powodu znacznych wahań poziomu wód gruntowych przed przystąpieniem do robót należy wykonać badania geologiczne w celu ustalenia aktualnych warunków gruntowo-wodnych.

W przypadku lokalnego wystąpienia wody gruntowej w wykopie należy ją odpompować uzgadniając wcześniej szczegóły z właścicielem odbiornika wód.

W miejscach występowania wody gruntowej, w trakcie robót związanych z budową sieci uzbrojenia podziemnego lub fundamentów bezpośrednich należy przewidzieć lokalne odwodnienie wykopów, które w przypadku występowania sączy w obrębie gruntów spoistych prowadzić należy przez system drenażowy lub bezpośrednie odpompowywanie wody z dna wykopu. W przypadku zagłębienia dna wykopu w nawodnionych gruntach piaszczystych odwodnienie należy wykonać poprzez drenaż, a gdy miąższość gruntów nawodnionych przekracza wysokość 0,5 m powyżej dna wykopu, należy zastosować metodą depresyjną – np. igłofiltry.

5.3.4. Podłoże

5.3.4.1.Podłoże naturalne

Podłoże naturalne stosuje się w gruntach sypkich, suchych (naturalnej wilgotności) z zastrzeżeniem posadowienia przewodu na nienaruszonym spodzie wykopu.

Podłoże naturalne powinno umożliwiać wyprofilowanie do kształtu spodu przewodu.

Podłoże naturalne należy zabezpieczyć przed:

- rozmyciem przez płynące wody opadowe lub powierzchniowe za pomocą rowka o głębokości 0,2 – 0,3m i studzienek wykonanych z jednej lub obu stron dna wykopu w sposób zapobiegający dostaniu się wody z powrotem do wykopu i wypompowanie gromadzącej się w nich wody,
- dostępem i działaniem korozyjnym wody podziemnej przez obniżenie jej zwierciadła o co najmniej 0,5m poniżej poziomu podłoża naturalnego.

Badania podłoża naturalnego dla kanalizacji grawitacyjnej wykonać zgodnie w wymogami normy PN-EN 1610.

5.3.4.2.Podłoże wzmocnione sztucznie

W przypadku zalegania w podłożu innych gruntów, niż te które wymieniono w pkt 5.3.4.1. należy wykonać podłoże wzmocnione.

Podłoże wzmocnione wykonać jako:

- podłoże piaskowe przy naruszeniu gruntu rodzimego, który stanowić miał podłoże naturalne lub przy nienawodnionych skałach, gruntach spoistych (gliny, iły), mikroporowatych i kamienistych,
- podłoże żwirowo – piaskowe lub tłuczniowo – piaskowe:
 - przy gruntach nawodnionych słabych i łatwo ściśliwych (muły, torfy, itp.) o małej grubości po ich usunięciu,
 - przy gruntach wodonośnych (nawodnionych w trakcie robót odwadniających),
 - w razie naruszenia gruntu rodzimego, który miał stanowić podłoże naturalne dla przewodów,
 - jako warstwa wyrównawcza na dnie wykopu przy gruntach zbitych i skalistych,
 - w razie konieczności obetonowanie rur.
- mieszane – złożone z podłoża wyżej wymienionych przy nawodnionych gruntach słabych, mało ściśliwych i nasypowych.

Grubość warstwy podsypki powinna wynosić co najmniej 20cm.

Wzmocnienie podłoża na odcinkach pod złączami rur powinno być wykonane po próbie szczelności odcinka kanału.

Niedopuszczalne jest wyrównywanie podłoża ziemią z urobku lub podkładani pod rury kawałków drewna, kamieni lub gruzu.

Podłoże powinno być tak wyprofilowane, żeby rura spoczywała na nim na jednej czwartej swojej powierzchni.

Dopuszczalne odchylenie w planie krawędzi wykonanego podłoża wzmoczonego od ustalonego na ławach celowniczych kierunku osi przewodu nie powinno przekraczać 10cm.

Dopuszczalne zmniejszenie grubości podłoża od przewidywanej w Dokumentacji Projektowej nie powinno być większe niż 10%.

Dopuszczalne odchylenie rzędnych podłoża od rzędnych przewidzianych w Dokumentacji Projektowej nie powinno przekraczać w żadnym jego punkcie ± 1 cm dla kanalizacji grawitacyjnej.

Badania podłoża wzmoczonego zgodnie z wymaganiami normy PN-EN 1610.

5.3.5. Zasyпка i zagęszczenie gruntu

Użyty materiał i sposób zaspania przewodu nie powinien spowodować uszkodzenia ułożonego przewodu i obiektów na przewodzie oraz izolacji wodoszczelnej. Grubość warstwy ochronnej zasypany strefy niebezpiecznej ponad wierzch przewodu powinna wynosić co najmniej 0,5m.

Zasypanie przewodu przeprowadza się w trzech etapach:

- wykonanie warstwy ochronnej rury kanałowej z wyłączeniem odcinków na złączach,
- po próbie szczelności złącz rur kanałowych, wykonanie warstwy ochronnej w miejscach połączeń,
- zasyp wykopu gruntem rodzimym, warstwami z jednoczesnym zagęszczeniem i rozbiórką odeskowań i rozpór ścian wykopu.

Materiałem zasypu w obrębie strefy niebezpiecznej powinien być grunt nieskalisty, bez grud, kamieni, mineralny, sypki, drobno lub średnioziarnisty wg PN-B-02480. Materiał zasypu powinien być zagęszczony ubijakiem po obu stronach przewodu, za szczególnym uwzględnieniem wykopu pod złącza, żeby kanał nie uległ zniszczeniu.

Zasypanie wykopów należy wykonać warstwami o grubości dostosowanej do przyjętej metody zagęszczania przy zachowaniu wymagań dotyczących zagęszczania gruntów określonych w STWiORB D-02.03.01 „Wykonanie nasypów” i zgodnie z wymaganiami normy PN-S-02205. W terenach zielonych zasypka rury powinna być zagęszczona do wskaźnika zagęszczenia 0,85.

5.5. Roboty montażowe

5.5.1. Warunki ogólne

Sposób wykonania robót ziemnych wynika z nadrzędnych wymagań określonych w D. 02.00.01 Roboty ziemne zagęszczenie gruntu i nośność w podłożu nasypu (korpusu drogowego), co oznacza, że uzyskane materiały zasypki wskaźniki zagęszczenia przy zasypywaniu wykopów w strefach korpusu drogowego nie powinny odbiegać od podanych w tej STWiORB.

Kanały należy układać zgodnie z wymaganiami normy PN-EN1610 oraz instrukcją montażową układania rur dostarczoną przez Producenta rur. Po przygotowaniu wykopu i podłoża zgodnie z punktem 5.3. można przystąpić do wykonywania montażowych robót kanalizacyjnych.

Rury do budowy rur ochronnych należy łączyć przez zgrzewanie doczołowe. Wszystkie połączenia należy wykonać tak, aby zapewniona była ich szczelność przy ciśnieniu próbnym i roboczym.

W celu zachowania prawidłowego postępu robót montażowych należy przestrzegać zasady budowy kanału od najniższego punktu kanału do najwyższego punktu kanału w kierunku przeciwnym do spadku. Spadki i głębokości posadowienia kolektorów powinny być zgodne z Dokumentacją Projektową.

Technologia budowy sieci musi gwarantować utrzymanie trasy i spadków przewodów.

Materiały użyte do budowy przewodów kanalizacyjnych powinny być zgodne z Dokumentacją Projektową i STWiORB. Rury do budowy przewodów przed opuszczeniem do wykopu, należy oczyścić od wewnątrz i zewnątrz z ziemi oraz sprawdzić czy nie uległy uszkodzeniu w czasie transportu i składowania.

Niedopuszczalne jest zrzucanie rur do wykopu.

Każda rura po ułożeniu zgodnie z osią i niweletą powinna ściśle przylegać do podłoża na całej swej długości.

Poszczególne rury należy unieruchomić – przez obsypanie ziemią po środku długości rury i mocno podbić z obu stron, aby rura nie mogła zmienić swojego położenia do czasu wykonania uszczelnienia złączy. Należy sprawdzić prawidłowość ułożenia rury (oś i spadek) za pomocą ław celowniczych, ławy mierniczej, pionu i uprzednio umieszczonych na dnie wykopu reperów pomocniczych.

Dla kanalizacji grawitacyjnej odchyłka osi ułożonego przewodu od osi projektowanej nie może przekraczać ± 20 mm, spadek dna rury powinien być jednostajny, a odchyłka nie może przekraczać ± 1 cm.

Różnice rzędnych ułożonego przewodu od przewidzianych w Dokumentacji Projektowej nie mogą w żadnym punkcie przewodu przekroczyć ± 5 cm i nie mogą powodować na odcinku przewodu przeciwnego spadku ani jego zmniejszenia do zera.

Po zakończeniu prac montażowych w danym dniu należy otwarty koniec ułożonego przewodu zabezpieczyć przed ewentualnym zamuleniem wodą gruntową lub opadową przez zatkanie wlotu odpowiednio dopasowaną pokrywą.

Po sprawdzeniu prawidłowości ułożenia przewodów i badaniu szczelności należy rury zasypać do takiej wysokości, aby znajdujący się nad nimi grunt uniemożliwił spłynięcie ich po ewentualnym zalaniu.

5.5.2. Montaż rur przewodowych

Montaż prowadzić zgodnie z wytycznymi Producenta rur.

Montaż rur PVC-U

Przewody należy układać w obsypce piaskowej o łącznej grubości:

- 20 cm – podsypka,
- średnica kanału,
- 30 cm – zasypka piaskowa o zagęszczeniu $I_s = 0,95 - 1$ wg normalnej próby Proctora.

Różnice rzędnych ułożonego przewodu od przewidzianych w Dokumentacji Projektowej nie mogą w żadnym punkcie przewodu przekraczać ± 5 cm i nie mogą powodować na odcinku przewodu przeciwnego spadku ani jego zmniejszenia do zera.

Układanie i montaż kanalizacji w tak przygotowanym wykopie należy prowadzić w taki sposób, aby nie spowodować zanieczyszczenia wnętrza, uszkodzeń powłok izolacyjnych oraz występowania nadziemnych

naprężeń na odcinkach przewodów rurowych. Montaż rur oraz armatury prowadzić zgodnie z instrukcją montażu Producenta rur.

Wykopy ponad warstwę zasypki, należy zasypywać gruntem rodzimym, o ile jego właściwości gwarantują uzyskanie właściwego stopnia zagęszczenia. Wykopy zasypywać warstwami o grubości 20 – 30cm. Warstwy te należy zagęszczać ręcznie lub mechanicznie, o ile nie spowoduje to uszkodzenia przewodu.

Wskaźnik zagęszczenia gruntu zasypowego powinny wynosić odpowiednio:

- warstwy do głębokości 1,2 m od niwelety drogi $I_s = 1,0$
- warstwy do głębokości poniżej 1,2 m od niwelety drogi $I_s = 0,97$
- warstwy zasypowe na całej głębokości na terenach zielonych $I_s = 0,95$.

W przypadku braku normatywnego przykrycia kanału (głębokości mniejszej niż 1,4m) w celu ochrony przed zamarzaniem, kanał należy ocieplić 20cm warstwą keramzytu.

5.5.3. Montaż studni kanalizacyjnych

Montaż prowadzić zgodnie z wytycznymi Producenta urządzeń.

Dno wykopu w miejscach posadowienia elementu dennego studzienki należy ustabilizować i utwardzić. W przypadku gruntów nośnych warstwa wierzchnia dna wykopu powinna być wykonana z betonu C8/10 o grubości 15cm na ustabilizowanym podłożu z podsypki lub żwiru grubości 15cm. Dla gruntów o dużej stabilności dopuszcza się wykonanie z usypanej warstwy grubego żwiru lub pospółki o grubości min 12cm, która powinna być zagęszczona mechanicznie w taki sposób, by uzyskać wymaganą rzędność i wskaźnik zagęszczenia.

Przed rozpoczęciem montażu elementy studzienek kanalizacyjnych, uszczelki, włazy, zwieńczenia powinny być sprawdzone, czy spełniają wymagania projektowe, czy są oznakowane i czy nie są uszkodzone. Montaż rozpoczyna się od posadowienia w dnie wykopu elementu dennego. Montaż i osadzenie elementów powinno odbywać się łagodnie, bez gwałtownych uderzeń. Niedopuszczalne jest przy montażu zakleszczenie i nie osiowe usytuowanie łączonych profili złączy.

Przy montażu uszczelki w elementach studzienki należy stosować środki smarne, tzw. smary poślizgowe zalecane przez Producenta.

W przypadku stosowania pierścienie wyrównawczych należy łączyć je na zaprawę cementową wodoszczelną. Zaprawę o konsystencji gęsto plastycznej należy nakładać w formie warstwy o grubości 10-15 cm, na górną powierzchnię zwężki redukcyjnej. Następnie na tak przygotowanym złączy montować pierścień wyrównawczy. Po zakończonym montażu górna powierzchnia pierścienia wyrównawczego powinna leżeć w płaszczyźnie poziomej. Wyciśnięty nadmiar zaprawy należy usunąć, a powierzchnię złącza wyrównać.

Po zakończeniu montażu studzienki wykop należy zasypać. W pierwszej fazie wykop zasypać należy do wysokości spodu rur przyłączeniowych drobnym żwirem lub innym gruntem niespoistym, który powinien być układany warstwami o grubości 30cm i zagęszczany. Następnie do wysokości całkowitego przykrycia rur przyłączeniowych wykop zasypywać warstwami piasku, jednocześnie zagęszczając. Należy zachować szczególną ostrożność w obszarze połączeń rur z elementami studzienki. Wykop zasypywać piaskiem zagęszczając go warstwami, wypełnienie gruntem należy prowadzić równomiernie na całym obwodzie elementów, a podczas wypełniania wykopu o zagęszczania gruntu należy unikać nierównomiernego nacisku na ścianki elementów studzienki.

Studnie kanalizacyjne wykonać z typowych elementów betonowych zgodnie z wytycznymi Producenta oraz normą PN-EN 1917. Studnie należy wykonywać równolegle z budową kanałów sanitarnych.

Włazy kanałowe z żeliwa sferoidalnego należy montować na płycie pokrywowej. Włazy należy usytuować nad stopniami złazowymi, w odległości 0,10cm od krawędzi wewnętrznej ścian studzienek.

Studnie powinny mieć właz typu ciężkiego D400 o średnicy DN600.

Stopnie złazowe w PN-EN13101 osadzone fabrycznie w ścianie komory roboczej, zamocowane mijankowo w dwóch rzędach.

Przy montażu należy zwrócić uwagę na właściwe ustawienie poszczególnych elementów.

UWAGA: Wykopy w obszarze zabudowanym należy zabezpieczyć ogrodzeniem. W okresie budowy należy zapewnić dojścia i dojazdy do zabudowań. Przejścia dla pieszych zabezpieczyć stosując kładki o nośności 150 kg/m². Minimalna szerokość powinna wynosić 0,75 m.

Kładki muszą posiadać barierkę na wys. 1,1 m, poprzeczkę na wysokości 0,65m krawężnik o wysokości 0,15 m. Kładkę oprzeć min. 1,0 m poza krawędzie wykopu.

5.5.4. Studzienki wpustowe

Należy wykonać z kręgów betonowych, z osadnikiem o głębokości min. 1,0m, wpustem ulicznym żeliwnym i koszem na nieczystości. Montaż i posadowienie zgodnie z wytycznymi Producenta i ww. wytycznymi dotyczącymi studni.

5.5.5. Izolacje

5.5.5.1. Rury przewodowe

Przewody PVC

Przewody PVC nie wymagają dodatkowych zabezpieczeń antykorozyjnych.

5.5.5.2. Studzienki ściekowe i wyloty

Zastosowane elementy kanalizacyjne betonowe w normalnych warunkach nie wymagają dodatkowych zabezpieczeń antykorozyjnych.

Na odcinkach wystąpienia środowiska gruntowo – wodnego wysokiej agresywności (AX2, AX3) należy zastosować dodatkowe izolacje przeciwwilgociowe zgodnie z normami: PN-82/B-01801 oraz PN-EN 206-1.

Ściany zewnętrzne studni żelbetowej należy zaizolować roztworem bitumicznym modyfikowanym tworzywem sztucznym lub kauczukiem syntetycznym do izolacji przeciwwilgotnościowych i przeciwwodnych.

Izolacja powinna stanowić szczelną, jednolitą powłokę, trwale przylegającą do ścian, sięgającą 0,5m ponad najwyższy przewidziany poziom wody gruntowej oraz poziom podpiętrzonych wód w studzienkach. Połączenie izolacji pionowej z poziomą oraz styki powinny zachodzić wzajemnie na wysokości co najmniej 0,1m.

5.5.6. Próba szczelności

Badanie szczelności należy wykonać zgodnie z PN-EN 1610.

Rurociągi grawitacyjne.

Po wykonaniu sieci należy poddać je próbie szczelności na eksfiltrację ścieków do gruntu i infiltracji wód gruntowych do kanału. Próbę szczelności przeprowadzić zgodnie z wymaganiami PN-EN 1610:2002 (Budowa i badania przewodów kanalizacyjnych), Warunkami technicznymi wykonania i odbioru rurociągów z tworzyw sztucznych oraz zaleceniami instrukcji montażowej producenta zastosowanych rur. Spośród wymienionych tu wymagań na szczególną uwagę zasługują:

- odpowiednie przygotowanie badanego odcinka kanału między studzienkami z zamknięciem wszystkich odgałęzień,
- zalecenie przeprowadzenia prób szczelności osobno dla przewodów z rur kanałowych i osobno dla studzienek wykonanych z betonu,
- optymalna długość badanego odcinka sieci wynosi ok. 50m,
- przy badaniu na eksfiltrację, poziom zwierciadła wody gruntowej powinien być obniżony o co najmniej 0,5m poniżej dna wykopu,
- przy badaniu na eksfiltrację, poziom zwierciadła wody w studzience wyżej położonej, powinien mieć rzędnię niższą co najmniej o 0,5m w stosunku do rzędnej terenu w miejscu studzienki niższej,
- zastosowanie metody przeprowadzenia próby i wielkości ciśnienia próbnego określonych przez producenta rur
- podczas badania na eksfiltrację – po ustabilizowaniu się zwierciadła wody w studzienkach - nie powinno być ubytku wody w studzience położonej wyżej, w czasie:
 - 30min. na odcinku o długości do 50m,
 - 60min. na odcinku o długości ponad 50m
- badanie na infiltrację przeprowadzić jedynie w przypadku występowania wody gruntowej powyżej posadowienia dna kanału.
- badanie na infiltrację wykonać na całkowicie wykonanej w określonym terenie sieci bez podziału jej na odcinki, co wynika z faktu konieczności przerwania przed tą próbą odwodnienia wykopów.

Wyniki prób szczelności powinny być ujęte w protokołach, podpisanych przez Wykonawcę, Inżyniera i Użytkownika.

5.5.7. Próba na eksfiltrację

Próbie ciśnienia wykonać wg PN-EN 1610 metodą „W”. Próbę wykonać na odcinkach pomiędzy studzienkami rewizyjnymi. Przed wykonaniem próby należy zastabilizować przewody tj. wykonać obsypkę i częściowo przykryć (min 20 cm ponad wierzch rury). Złącza na rurach, jak i na połączeniach ze studzienkami lub

przyłączami pozostawić nie zasypane. Ponadto należy zabezpieczyć wszystkie otwory podparciem i zakorkować. Pozostawić tylko najwyższy punkt kanału (odpowietrzenie).

5.5.8. Zasypanie wykopów i ich zagęszczenie

Użyty materiał i sposób zasypania nie powinny spowodować uszkodzenia ułożonego przewodu i obiektów na przewodzie oraz ochrony przed korozją.

Rury z betonu sprężonego zasypywać do wysokości 0,5 m gruntem niespoistym.

Materiał zasypu w obrębie strefy niebezpiecznej powinien być zagęszczony ubijakiem ręcznym po obu stronach przewodu, zgodnie z PN-B-10736:99.

Pozostałe warstwy gruntu dopuszcza się zagęszczać mechanicznie, o ile nie spowoduje ono uszkodzenia przewodu.

Ogólne zalecenia zasypywania wykopów

Obiekt	Tereny zielone (pobocza)			Chodniki (ciągi pieszo-rowerowe)			Jezdnie		
	Warstwy konstrukcyjne materiał/grubość/I _s			Warstwy konstrukcyjne materiał/grubość/I _s			Warstwy konstrukcyjne materiał/grubość/I _s		
	podsy- pka	obsypka	zasyпка	podsy- pka	obsypka	zasyпка	podsy- pka	obsypka	zasyпка
Przewody	A 20 cm 0,95	A 30 cm 0,95	B do poz. terenu 0,95	A 20 cm 0,95	A 30 cm 0,97	A do rzędnej dna koryta 0,97	A 20 cm 0,95	A 30 cm 1,00	A do rzędnej dna koryta 1,00
Przewody o głębokości góry obsypki > 1,2 m	A 20 cm 0,95	A 30 cm 0,95	B do poz. terenu 0,95	A 20 cm 0,95	A 30 cm 0,95	A * ** 0,95 0,97	A 20 cm 0,95	A 30 cm 0,97	A * ** 0,97 1,00
Komory, studnie	A 20 cm 0,95	A wys. studni 1,0	B do poz. terenu 0,95	A 20 cm 1,0	A wys. studni 1,0	A do rzędnej dna koryta 1,0	A 20 cm 1,0	A wys. studni 1,0	A do rzędnej dna koryta 1,0

A - piasek (mieszanka) różnoziarnistość >3

B - grunt rodzimy zagęszczany

* - od góry obsypki (do rzędnej koryta) minus (1,2 m)

** - 1,2 m (od góry warstwy oznaczonej „*” do rzędnej dna koryta)

5.5.9. Inspekcja telewizyjna powykonawcza

Po zakończeniu robót wykonać inspekcję przy pomocy kolorowej i samobieżnej kamery TV z głowicą obrotową. W trakcie wykonywania inspekcji głowica kamery powinna być umieszczona centrycznie w osi rurociągu.

Należy zapewnić oświetlenie wystarczające do obejrzenia całego przekroju kanału, jakość obrazu nie może budzić wątpliwości, co do stanu kanału. W tekście widocznym na ekranie muszą się znaleźć następujące informacje:

- data/godzina;
- nazwa ulicy;
- numer studzienki początkowej i końcowej;
- średnica kanału;
- dystans bezpośredni od studni początkowej

Inspekcje TV należy archiwizować i przekazać Inżynierowi na płytach DVD wraz z raportem (powykonawczym) zawierającym opis stanu rurociągu.

6. KONTROLA JAKOŚCI ROBÓT

6.1. Program Zapewnienia Jakości (PZJ)

Do obowiązków Wykonawcy należy opracowanie i przedstawienie do aprobaty Inżyniera programu zapewnienia jakości, w którym przedstawi on zamierzony sposób wykonywania robót, możliwości techniczne, kadrowe i organizacyjne gwarantujące wykonanie robót zgodnie z Dokumentacją Projektową, STWiORB oraz poleceniami i ustaleniami przekazanymi przez Inżyniera.

W przypadku gdy prowadzone Roboty należą do rodzaju robót stwarzających zagrożenie bezpieczeństwa i zdrowia ludzi (zgodnie z dz. U. Nr 120/2003, poz. 1126) wykonawca ma obowiązek przedstawienia najpóźniej w terminie 7 dni przed rozpoczęciem Robót, odpowiedniego planu bezpieczeństwa i ochrony zdrowia (bioz).

Program Zapewnienia Jakości będzie zawierać :

a) część ogólną opisującą :

- organizację wykonania robót, w tym terminy i sposób prowadzenia robót,
- organizację ruchu na budowie wraz z oznakowaniem robót,
- zapewnienie przepisów bhp
- szczegółowy Plan BiOZ, (w tym przy robotach na wysokości i w pobliżu torów kolejowych z siecią trakcyjną)
- wykaz zespołów roboczych, ich kwalifikacje i przygotowanie praktyczne,
- wykaz osób odpowiedzialnych za jakość i terminowość wykonania poszczególnych elementów robót,
- system (sposób i procedurę) proponowanej kontroli i sterowania jakością wykonywanych robót,
- wyposażenie w sprzęt i urządzenia do pomiarów i kontroli (opis laboratorium własnego lub laboratorium, któremu Wykonawca zamierza zlecić prowadzenie badań),
- sposób oraz formę gromadzenia wyników laboratoryjnych, zapis pomiarów, nastaw mechanizmów sterujących a także wyciąganych wniosków i zastosowanych korekt w procesie technologicznym, proponowany sposób i formę przekazywania tych informacji Inżynierowi;

b) część szczegółową opisującą dla każdego asortymentu robót:

- wykaz maszyn i urządzeń stosowanych na budowie z ich parametrami technicznymi oraz wyposażeniem w mechanizmy do sterowania i urządzenia pomiarowo-kontrolne,
- rodzaje i ilość środków transportu oraz urządzeń do magazynowania i załadunku materiałów, spoiw, lepiszczy, kruszyw itp. ,
- sposób zabezpieczenia i ochrony ładunków przed utratą ich właściwości w czasie transportu,
- sposób i procedurę pomiarów i badań (rodzaj i częstotliwość, pobieranie próbek, legalizacja i sprawdzanie urządzeń, itp.) prowadzonych podczas dostaw materiałów, wytwarzania mieszanek i wykonywania poszczególnych elementów robót,
- sposób postępowania z materiałami i robotami nie odpowiadającymi wymaganiom.

6.2. Zasady kontroli jakości robót

Celem kontroli robót będzie takie sterowanie ich przygotowaniem i wykonaniem, aby osiągnąć założoną jakość Robót.

Wykonawca jest odpowiedzialny za pełną kontrolę robót i jakości materiałów. Wykonawca zapewni odpowiedni system kontroli, włączając personel, laboratorium, sprzęt, zaopatrzenie i wszystkie urządzenia niezbędne do pobierania próbek i badań materiałów oraz robót.

Przed zatwierdzeniem systemu kontroli Inżynier może zażądać od Wykonawcy przeprowadzenia badań w celu zademonstrowania, że poziom ich wykonywania jest zadowalający i zgodny z przepisami.

Wykonawca będzie przeprowadzać pomiary i badania materiałów oraz robót z częstotliwością zapewniającą stwierdzenie, że roboty wykonano zgodnie z wymaganiami zawartymi w Dokumentacji Projektowej i STWiORB. Minimalne wymagania co do zakresu badań i ich częstotliwości są określone w STWiORB, normach i wytycznych. W przypadku, gdy nie zostały one tam określone, Inżynier ustali jaki zakres kontroli jest konieczny, aby zapewnić wykonanie robót zgodnie z Kontraktem.

Wykonawca dostarczy Inżynierowi świadectwa, że wszystkie stosowane urządzenia i sprzęt badawczy posiadają ważną legalizację, zostały prawidłowo wykalibrowane i odpowiadają wymaganiom norm określających procedury badań.

Inżynier będzie mieć nieograniczony dostęp do pomieszczeń laboratoryjnych, w celu ich inspekcji.

Inżynier uprawniony będzie przekazywać Wykonawcy pisemne informacje o jakichkolwiek niedociągnięciach dotyczących urządzeń laboratoryjnych, sprzętu, zaopatrzenia laboratorium, pracy personelu lub metod badawczych. Jeżeli niedociągnięcia te będą tak poważne, że mogą wpłynąć ujemnie na wyniki badań, Inżynier natychmiast wstrzyma użycie do robót badanych materiałów i dopuści je do użycia dopiero wtedy, gdy niedociągnięcia w pracy laboratorium Wykonawcy zostaną usunięte i stwierdzona zostanie odpowiednia jakość tych materiałów.

Wszystkie koszty związane z organizowaniem i prowadzeniem badań materiałów ponosi Wykonawca.

Inżynier jest upoważniony do kontroli wszystkich Robót oraz materiałów dostarczonych na budowę lub na jej terenie produkowanych, włączając w to przygotowanie i produkcje materiałów. Inżynier powiadomi Wykonawcę o wykrytych wadach i odrzuci wszystkie materiały i Roboty, które nie spełniają wymagań jakościowych.

Dla określonych w odpowiednich STWiORB robót, Wykonawca będzie wykonywał odcinki próbne wg zasad i zakresu określonego w tych ST, celem sprawdzenia zaproponowanych przez wykonawcę w PZJ procedur i technologii wykonania robót.

6.3. Pobieranie próbek

Próbki będą pobierane losowo. Zaleca się stosowanie statystycznych metod pobierania próbek, opartych na zasadzie, że wszystkie jednostkowe elementy produkcji mogą być z jednakowym prawdopodobieństwem wytypowane do badań.

Inżynier będzie mieć zapewnioną możliwość udziału w pobieraniu próbek.

Pojemniki do pobierania próbek będą dostarczone przez Wykonawcę i zatwierdzone przez Inżyniera. Próbki dostarczone przez Wykonawcę do badań wykonywanych przez Inżyniera będą odpowiednio opisane i oznakowane, w sposób zaakceptowany przez Inżyniera.

Na zlecenie Inżyniera Wykonawca będzie przeprowadzać dodatkowe badania tych materiałów, które budzą wątpliwości, co do jakości, o ile kwestionowane materiały nie zostaną przez wykonawcę usunięte lub ulepszone z własnej woli. Koszty tych dodatkowych badań pokrywa wykonawca tylko w przypadku stwierdzenia usterek; w przeciwnym przypadku koszty te pokrywa Zamawiający

6.4. Pomiary i badania

Kontrola związana z wykonaniem kanalizacji sanitarnej grawitacyjnej powinna być przeprowadzona w czasie wszystkich faz robót zgodnie z wymaganiami normy PN-EN 1610, PN-B-10736, PN-S-02205.

Wyniki przeprowadzonych badań należy uznać za dodatnie, jeżeli wszystkie wymagania dla danej fazy Robót zostały spełnione. Jeśli którekolwiek z wymagań nie zostało spełnione, należy daną fazę robót uznać za niezgodną z wymaganiami normy i po wykonaniu poprawek przeprowadzić badania ponownie.

Kontrola jakości Robót powinna obejmować następujące badania: zgodności z Dokumentacją Projektową: wykopów otwartych, podłoża naturalnego, zasypu wykopów, podłoża wzmocnionego, materiałów, ułożenia przewodów na podłożu, szczelności przewodu, zabezpieczenia przed korozją, studzienek.

- Sprawdzenie zgodności z Dokumentacją Projektową polega na porównaniu wykonywanych bądź wykonanych robót na podstawie oględzin i pomiarów.

- Badania wykopów otwartych obejmują badania materiałów i elementów obudowy, zabezpieczenia wykopów przed zalaniem wodą z opadów atmosferycznych, zachowanie warunków bezpieczeństwa pracy.

- Badania podłoża naturalnego przeprowadza się dla stwierdzenia czy grunt podłoża stanowi nienaruszony rodzimy grunt sypki, ma naturalną wilgotność, nie został podebrany, jest zgodny z określonymi warunkami w Dokumentacji Projektowej i odpowiada wymaganiom normy PN-B-02480.

W przypadku niezgodności z warunkami określonymi w Dokumentacji Projektowej należy przeprowadzić dodatkowe badania wg PN-B-03020 rodzaju i stopnia agresywności środowiska i wprowadzić korektę w Dokumentacji Projektowej oraz przedstawić do akceptacji Inżynierowi.

- Badania zasypu przewodu sprowadza się do badania warstwy ochronnej zasypu, zasypu przewodu do powierzchni terenu.

- Badania warstwy ochronnej zasypu należy wykonać przez pomiar jego wysokości nad wierzchem kanału, zbadanie dotykiem sypkości materiału użytego do zasypu, skontrolowanie ubicia ziemi. Pomiar należy dokonać z dokładnością do 10cm.

- Badania nasypu stałego sprowadza się do badania zagęszczania gruntu nasypowego wg BN-8931-12, wilgotności zagęszczonego gruntu.

- Badania podłoża wzmocnionego przeprowadza się przez oględziny zewnętrzne i obmiar, przy czym grubość podłoża należy wykonać w trzech wybranych miejscach badanego odcinka podłoża z dokładnością do 1cm. Badanie to obejmuje ponadto usytuowanie podłoża w planie, rzędne podłoża i głębokość ułożenia podłoża.

- Badanie materiałów użytych do budowy kanalizacji sanitarnej tłocznej, wbudowanej armatury odcinającej, odpowietrzającej, odwadniającej następuje przez porównanie ich cech z wymaganiami określonymi w Dokumentacji Projektowej i ST, w tym : na podstawie dokumentów określających jakość wbudowanych materiałów i porównanie ich cech z normami przedmiotowymi, atestami producentów lub warunkami określonymi w ST oraz bezpośrednio na budowie przez oględziny zewnętrzne lub przez odpowiednie badania specjalistyczne.

Badania w zakresie przewodu, studzienek obejmują czynności wstępne sprowadzające się do pomiaru długości (z dokładnością do 10cm) i średnicy (z dokładnością do 1cm), badanie ułożenia przewodu na podłożu w planie i profilu, badanie połączenia rur i prefabrykatów. Ułożenie przewodu na podłożu naturalnym i wzmocnionym powinno zapewnić ścisłe oparcie rur na całej długości podłoża. Sprawdzenie wykonania połączeń rur i prefabrykatów należy przeprowadzić przez oględziny zewnętrzne.

6.5. Certyfikaty i deklaracje

Inżynier może dopuścić do użycia tylko te materiały, które posiadają:

- certyfikat na znak bezpieczeństwa wykazujący, że zapewniono zgodność z kryteriami technicznymi określonymi na podstawie Polskich Norm, właściwych zharmonizowanych Europejskich Norm, aprobat technicznych oraz właściwych przepisów i dokumentów technicznych.
- deklaracje zgodności lub certyfikat zgodności z:
 - Polską Normą lub
 - aprobatą techniczną w przypadku wyrobów, dla których nie ustanowiono Polskiej Normy, jeżeli nie są objęte certyfikacją określoną w pkt. 1 i które spełniają wymogi STWiORB.

W przypadku materiałów, dla których ww. dokumenty są wymagane przez STWiORB, każda partia dostarczona do robót będzie posiadać te dokumenty, potwierdzające i określające w sposób jednoznaczny jej cechy.

Produkty przemysłowe muszą posiadać ww. dokumenty wydane przez producenta, poparte w razie potrzeby wynikami wykonanymi przez niego badań. Kopie wyników tych badań będą dostarczone przez Wykonawcę Inżynierowi.

Jakiegokolwiek materiały, które nie spełniają tych wymagań będą odrzucone.

6.6. Dokumenty budowy

6.6.1. Dziennik Budowy

Dziennik Budowy jest wymaganym dokumentem prawnym obowiązującym Zamawiającego i Wykonawcę w okresie od przekazania Wykonawcy Terenu Budowy do końca okresu gwarancyjnego. Odpowiedzialność za prowadzenie Dziennika Budowy zgodnie z obowiązującymi przepisami spoczywa na Wykonawcy.

Zapisy w Dzienniku Budowy będą dokonywane na bieżąco i będą dotyczyć przebiegu Robót, stanu bezpieczeństwa ludzi i mienia oraz technicznej i gospodarczej strony budowy.

Każdy zapis w Dzienniku Budowy będzie opatrzony datą jego dokonania, podpisem osoby, która dokonała zapisu, z podaniem jej imienia i nazwiska oraz stanowiska służbowego. Zapisy będą czytelne, dokonane trwałą techniką, w porządku chronologicznym, bezpośrednio jeden pod drugim, bez przerw.

Załączone do Dziennika Budowy protokoły i inne dokumenty będą oznaczone kolejnym numerem załącznika i opatrzone datą i podpisem Wykonawcy i Inżyniera.

Do Dziennika Budowy należy wpisywać w szczególności:

- datę przekazania placu budowy
- datę przekazania przez zamawiającego Dokumentacji Projektowej
- uzgodnienie przez Inżyniera Programu Zapewnienia Jakości i harmonogramów robót
- terminy rozpoczęcia i zakończenia poszczególnych elementów robót
- przebieg robót, trudności i przeszkody w ich prowadzeniu, okresy i przyczyny przerw w robotach
- uwagi i polecenia Inżyniera
- daty zarządzenia wstrzymania robót, z podaniem powodu
- zgłoszenia i daty odbiorów robót zanikających i ulegających zakryciu, częściowych i ostatecznych odbiorów robót
- wyjaśnienia, uwagi i propozycje Wykonawcy
- stan pogody i temperaturę powietrza w okresie wykonywania robót podlegających ograniczeniom lub wymaganiom szczególnym w związku z warunkami klimatycznymi
- zgodność rzeczywistych warunków geotechnicznych z ich opisem w Dokumentacji Projektowej
- dane dotyczące czynności geodezyjnych (pomiarowych) dokonywanych przed i w trakcie wykonywania robót
- dane dotyczące sposobu wykonywania zabezpieczenia robót
- dane dotyczące jakości materiałów, pobierania próbek oraz wyniki przeprowadzonych badań z podaniem, kto je przeprowadził
- wyniki prób poszczególnych elementów budowli z podaniem, kto je przeprowadził
- inne istotne informacje o przebiegu robót

Propozycje, uwagi i wyjaśnienia Wykonawcy, wpisane do Dziennika Budowy będą przedłożone Inżynierowi do ustosunkowania się.

Decyzje Inżyniera wpisane do Dziennika Budowy Wykonawca podpisuje z zaznaczeniem ich przyjęcia lub zajęciem stanowiska.

Wpis Projektanta do Dziennika Budowy obliguje Inżyniera do ustosunkowania się. Projektant nie jest jednak stroną Kontraktu i nie ma uprawnień do wydawania poleceń Wykonawcy robót.

6.6.2. Książka Obmiarów

Książka Obmiarów stanowi dokument pozwalający na rozliczenie faktycznego postępu każdego z elementów Robót. Obmiary wykonanych Robót przeprowadza się w sposób ciągły w jednostkach przyjętych w Kosztorysie i wpisuje do Książki Obmiarów. Książka obmiaru ma mieć formę zaakceptowaną przez Inżyniera.

6.6.3. Dokumenty laboratoryjne

Dzienniki laboratoryjne, deklaracje zgodności lub certyfikaty zgodności materiałów, orzeczenia o jakości materiałów, recepty robocze i kontrolne wyniki badań Wykonawcy będą gromadzone w formie uzgodnionej w Programie Zapewnienia Jakości. Dokumenty te stanowią załączniki do odbioru Robót. Winny być udostępnione na każde życzenie Inżyniera.

6.6.4. Pozostałe Dokumenty Budowy

Do Dokumentów Budowy zalicza się, oprócz wymienionych w pkt. 6.6.1. – 6.6.3 następujące dokumenty:

- a) pozwolenie na realizację zadania budowlanego,
- protokoły przekazania Terenu Budowy,
- umowy cywilno-prawne z osobami trzecimi i inne umowy cywilno-prawne,
- protokoły odbioru Robót,
- protokoły z narad i ustaleń,
- korrespondencję na budowie.

6.6.5. Przechowywanie Dokumentów Budowy

Dokumenty Budowy będą przechowywane na Terenie Budowy w miejscu odpowiednio zabezpieczonym przez Wykonawcę.

Zaginięcie któregokolwiek z Dokumentów Budowy spowoduje jego natychmiastowe odtworzenie w formie przewidzianej prawem.

Wszelkie Dokumenty Budowy będą zawsze dostępne dla Inżyniera i przedstawione do wglądu na życzenie Zamawiającego.

Po okresie budowy Wykonawca zabezpieczy archiwum do przetrzymywania dokumentów przez okres 5 lat, a następnie udzieli pomocy w archiwizacji dokumentów zgodnie z zasadami archiwizacji.

7. OBMIAR ROBÓT

7.1. Ogólne zasady obmiaru robót

Obmiar Robót będzie określać faktyczny zakres wykonywanych Robót zgodnie z Dokumentacją Projektową i STWiORB, w jednostkach ustalonych w Kosztorysie.

Obmiaru Robót dokonuje Wykonawca po pisemnym powiadomieniu Inżyniera o zakresie obmierzanych Robót i terminie obmiaru, co najmniej na 3 dni przed tym terminem.

Wyniki obmiaru będą wpisane do Książki Obmiarów. Obmiar podlega akceptacji Inżyniera.

Jakikolwiek błąd lub przeoczenie (opuszczenie) w ilościach podanych w ślepym kosztorysie lub gdzieindziej w STWiORB nie zwalnia Wykonawcy od obowiązku ukończenia wszystkich Robót. Błędne lub omyłkowe dane zostaną poprawione wg instrukcji Inżyniera na piśmie.

Obmiar gotowych Robót będzie przeprowadzony z częstością wymaganą do celu kreślonej w Umowie okresowej płatności na rzecz Wykonawcy lub w innym czasie określonym w Kontrakcie lub oczekiwanym przez Wykonawcę i Inżyniera.

Obmiar nie powinien obejmować dodatkowych robót niewskazanych w Dokumentacji Projektowej z wyjątkiem robót zaakceptowanych przez Inżyniera na piśmie. Zwiększona ilość Robót w stosunku do dokumentacji Projektowej wykonana bez pisemnego upoważnienia Inżyniera nie może stanowić podstawy do roszczeń o dodatkową zapłatę.

7.2. Zasady określania ilości Robót i materiałów

Długości i odległości pomiędzy wyszczególnionymi punktami skrajnymi będą obmierzone poziomo wzdłuż linii osiowej.

Jeśli STWiORB właściwe dla danych Robót nie wymagają tego inaczej, objętości będą wyliczone w m³ jako długość pomnożona przez średni przekrój.

Ilości, które mają być obmierzone wagowo, będą wazone w tonach lub kilogramach zgodnie z wymaganiami STWiORB.

7.3. Urządzenia i sprzęt pomiarowy

Wszystkie urządzenia i sprzęt pomiarowy, stosowany w czasie obmiaru Robót będą zaakceptowane przez Inżyniera.

Urządzenia i sprzęt pomiarowy zostaną dostarczone przez Wykonawcę. Jeżeli urządzenia te lub sprzęt wymagają badań atestujących to Wykonawca będzie posiadać ważne świadectwa legalizacji.

Wszystkie urządzenia pomiarowe będą przez Wykonawcę utrzymywane w stanie zapewniającym prawidłową jakość pomiaru, w całym okresie trwania Robót.

7.4. Wagi i zasady ważenia

Wykonawca dostarczy i zainstaluje urządzenia wagowe odpowiadające odnośnym wymaganiom Szczegółowych Specyfikacji Technicznych. Będzie utrzymywać to wyposażenie zapewniając w sposób ciągły zachowanie dokładności wg norm zatwierdzonych przez Inżyniera.

7.5. Czas przeprowadzenia obmiaru

Obmiary będą przeprowadzone przed częściowym lub końcowym odbiorem odcinków Robót, a także w przypadku występowania dłuższej przerwy w Robotach.

Obmiar Robót zanikających przeprowadza się w czasie ich wykonywania.

Obmiar Robot podlegających zakryciu przeprowadza się przed ich zakryciem.

Prace pomiarowe do obmiaru oraz nieodzwone obliczenia będą wykonane w sposób zrozumiały i jednoznaczny.

Wymiary skomplikowanych powierzchni lub objętości będą uzupełnione odpowiednimi szkicami umieszczonymi na karcie Książki Obmiarów. W razie braku miejsca szkice mogą być dołączone w formie oddzielnego załącznika do Książki Obmiarów, którego wzór zostanie uzgodniony z Inżynierem.

7.6. Jednostka obmiarowa

Jednostką obmiarową jest **1 m** (jeden metr) wykonanej i odebranej kanalizacji i uwzględnia niżej wymienione elementy składowe obmierzone według innych jednostek:

- wykopy - 1 m³
- roboty betonowe - 1 m³
- roboty izolacyjne (bitumiczne) - 1 m²
- wykonanie zabezpieczenia wykopów - 1 m²
- wykonanie zabezpieczenia wykopów stalowymi wbijanymi ściankami szczelnymi - 1 m²
- konstrukcja rozpięająca ścianek szczelnych - 1 Mg
- rozbiórka i odtworzenie nawierzchni - 1 m²

Jednostką obmiarową obiektów na sieci (studni, wpustów) jest **1 komplet (szt.)** i uwzględnia niżej wymienione elementy składowe obmierzone według innych jednostek:

- wykopy obiektowe - 1 m³
- studnie, wpusty - 1 szt.
- wykopy - 1 m³
- zasypki - 1 m³
- roboty betonowe - 1 m³
- roboty izolacyjne (bitumiczne i powłokowe) - 1 m²

8. ODBIÓR ROBÓT

W zależności od ustaleń odpowiednich STWiORB, Roboty podlegają następującym etapom odbioru:

- a) odbiorowi Robót zanikających i ulegających zakryciu,
- b) odbiorowi częściowemu,
- c) odbiorowi ostatecznemu,
- d) odbiorowi pogwarancyjnemu.

8.1. Odbiór robót zanikających i ulegających zakryciu

Odbiór Robót zanikających i ulegających zakryciu polega na finalnej ocenie ilości i jakości wykonywanych Robót, które w dalszym procesie realizacji ulegną zakryciu.

Odbiór robót zanikających i ulegających zakryciu będzie dokonany w czasie umożliwiającym, w przypadku wystąpienia wad i usterek, wykonanie ewentualnych korekt i poprawek bez hamowania ogólnego postępu Robót.

Odbioru robót dokonuje Inżynier.

Gotowość danej części Robót do odbioru zgłasza Wykonawca wpisem do Dziennika Budowy i jednoczesnym powiadomieniem Inżyniera. Odbiór będzie przeprowadzony niezwłocznie, nie później jednak niż w ciągu 3 dni od daty zgłoszenia wpisem do Dziennika Budowy i powiadomienia o tym fakcie Inżyniera.

Jakość i ilość Robót ulegających zakryciu ocenia Inżynier na podstawie badań własnych oraz dokumentów zawierających komplet wyników badań laboratoryjnych i w oparciu o przeprowadzone pomiary, w konfrontacji z Dokumentacją Projektową, STWiORB i uprzednimi ustaleniami.

Nie dopuszcza się do dokonania Odbioru robót w przypadku wystąpienia wad i usterek mających znaczący wpływ na jakość wykonanych Robót oraz późniejszą negatywną pracę całej konstrukcji w okresie eksploatacji. W takim przypadku Wykonawca jest odpowiedzialny za podjęcie wszelkich starań celem likwidacji tych wad i poprawy jakości robót na własny koszt.

Odbiorowi robót zanikających i ulegających zakryciu podlegają wszystkie technologiczne czynności związane z budową kanalizacji sanitarnej a mianowicie:

- roboty przygotowawcze,
- roboty ziemne z obudową ścian wykopów,
- przygotowanie podłoża,
- roboty montażowe wykonania rur kanałowych i przewodowych,
- wykonanie studzienek,
- wykonanie deskowania,
- przebieg betonowania,
- wykonanie izolacji,
- wykonanie zasypek,
- wykonanie studzienek kanalizacyjnych, wpustów,
- wykonanie izolacji antykorozyjnej i przeciwwilgociowej,
- wykonanie izolacji cieplnej,
- próby szczelności kanałów,
- zasypanie i zagęszczenie gruntu,
- odwóz nadmiaru gruntu,
- doprowadzenie terenu do stanu pierwotnego,
- pomiary i badania,
- opracowanie powykonawczej dokumentacji geodezyjnej.

Odbiór robót zanikających powinien być dokonany w czasie umożliwiającym wykonanie korekt i poprawek bez hamowania ogólnego postępu robót. Długość odcinka robót ziemnych poddana odbiorowi nie powinna być mniejsza od 50m.

Podstawą dokonania oceny ilości i jakości robót ulegających zakryciu są:

- Dokumentacja Projektowa z naniesionymi na niej zmianami dokonywanymi w trakcie budowy,
- rysunek wytyczenia fundamentów i komór,
- Dziennik Budowy.

8.2. Odbiór częściowy

Odbiór częściowy polega na ocenie ilości i jakości wykonanych części Robót. Odbioru częściowego Robót dokonuje się wg zasad jak przy odbiorze ostatecznym Robót. Odbioru Robót dokonuje Komisja w obecności Inżyniera i wykonawcy. Komisja jest powoływana przez Zamawiającego. Warunkiem dokonania odbioru częściowego jest uprzednie wystawienie przez Inżyniera Świadectwa Przejęcia w zakresie tych robót, o ile Wykonawca jest uprawniony do uzyskania takiego świadectwa zgodnie z warunkami kontraktu.

8.2. Odbiór końcowy

Odbiór ostateczny polega na finalnej ocenie rzeczywistego wykonania Robót w odniesieniu do ich ilości, jakości i wartości.

Całkowite zakończenie Robót oraz gotowość do odbioru ostatecznego będzie stwierdzona przez Wykonawcę wpisem do Dziennika Budowy z bezzwłocznym powiadomieniem na piśmie o tym fakcie Inżyniera.

Odbiór ostateczny Robót nastąpi w terminie ustalonym w Dokumentach Kontraktowych, licząc od dnia potwierdzenia przez Inżyniera zakończenia Robót i przyjęcia Dokumentów, o których mowa w pkt. 8.3.1.

Odbioru ostatecznego robót dokona Komisja wyznaczona przez Zamawiającego w obecności Inżyniera i Wykonawcy. Komisja odbierająca Roboty dokona ich oceny jakościowej na podstawie przedłożonych Dokumentów, wyników badań i pomiarów, ocenie wizualnej oraz zgodności wykonania Robót z Dokumentacją Projektową i STWiORB. Komisja może także zlecić dodatkowe badania, jeśli uzna, że są one niezbędne do prawidłowej oceny wykonanych Robót.

W toku odbioru ostatecznego Robót komisja zapozna się z realizacją ustaleń przyjętych w trakcie odbiorów robót zanikających i ulegających zakryciu, zwłaszcza w zakresie wykonania Robót uzupełniających i Robót poprawkowych.

W przypadkach niewykonania wyznaczonych Robót poprawkowych lub robót uzupełniających w warstwie ścieralnej lub Robotach wykończeniowych, Komisja przerwie swoje czynności i ustali nowy termin odbioru ostatecznego.

Komisja dokonuje odbioru ostatecznego robót, jeżeli ich jakość i ilość w poszczególnych asortymentach jest zgodna z warunkami Kontraktu, STWiORB oraz ustaleniami i poleceniami Inżyniera.

W przypadku gdy komisja stwierdzi, że jakość robót w poszczególnych asortymentach odbiega od wymaganych w dokumentach lub STWiORB – z uwzględnieniem tolerancji – ale nie ma to większego wpływu na cechy eksploatacyjne obiektu i bezpieczeństwa ruchu, Komisja może dokonać potrąceń, określając pomniejszona wartość do wymagań przyjętych w dokumentacji i STWiORB. Komisja może, przy określaniu wysokości potrąceń, zastosować zasady ich wyliczenia zgodnie z wymaganiami Technicznymi rekomendowanymi przez Ministra Infrastruktury.

Odbiorowi końcowemu wg PN-EN 1610 i PN-B-10729:99 podlega:

- sprawdzenie kompletności dokumentacji do odbioru technicznego końcowego, polegające na sprawdzeniu protokołów badań przeprowadzonych przy odbiorach częściowych,
- badanie szczelności całego kanału.

Wyniki badań przeprowadzonych podczas odbioru powinny być ujęte w formie protokołu, szczegółowo omówione, wpisane do Dziennika Budowy i podpisane przez nadzór techniczny oraz członków komisji przeprowadzającej badania.

Wyniki badań przeprowadzonych podczas odbioru końcowego należy uznać za dokładne, jeżeli wszystkie wymagania (dokumentacji i szczelności przewodu) zostały spełnione.

Jeżeli któreś z wymagań przy odbiorze końcowym nie zostało spełnione, należy ocenić jego wpływ na stopień sprawności działania kanalizacji i w zależności od tego określić dalsze postępowanie.

8.2.1. Dokumenty do odbioru ostatecznego Robót

Podstawowym Dokumentem do dokonania odbioru ostatecznego Robót jest protokół odbioru ostatecznego Robót sporządzony wg wzoru ustalonego przez Zamawiającego.

Do odbioru ostatecznego Wykonawca jest zobowiązany przygotować następujące Dokumenty:

- Dokumentację Projektową podstawową z naniesionymi zmianami oraz dodatkową, jeśli została sporządzona w trakcie realizacji Kontraktu,
- Szczegółowe specyfikacje Techniczne (podstawowe z Projektu i ew. uzupełniające lub zamienne)
- Recepty i ustalenia technologiczne,
- Dzienniki Budowy i Książki Obmiarów (oryginały),
- Wyniki pomiarów kontrolnych oraz badań i oznaczeń laboratoryjnych zgodne z STWiORB i PZJ, w tym:
 - - dane geotechniczne obejmujące: zakwalifikowanie gruntów do odpowiedniej kategorii wg PN-B-02480; wyniki badań gruntów; ich uwarstwień, głębokości przemarzania, warunki posadowienia i ochrony podłoża gruntowego wg PN-B-03020; poziom wód gruntowych i powierzchniowych oraz okresowe wahania poziomów; stopień agresywności środowiska gruntowo – wodnego; uziarnienia warstw wodonośnych; stan ternu określony przed przystąpieniem do robót przez podanie znaków wysokościowych reperów, uzbrojenia podziemnego przebiegającego wzdłuż i w poprzek trasy przewodu, a także przekroje poprzeczne i przekrój podłużny terenu;
 - - dane określające objętość wód deszczowych, które mogą przenikać w grunt, stwierdzenie konieczności przeprowadzenia badań szczelności odbieranego przewodu na eksfiltrację, dane określające dopuszczalną objętość wód infiltrujących,
- Deklaracje zgodności lub certyfikaty zgodności wbudowanych materiałów zgodnie z STWiORB i PZJ.
- Opinię technologiczną sporządzoną na podstawie wszystkich wyników badań i pomiarów załączonych do dokumentów odbioru, wykonanych zgodnie z STWiORB i PZJ.
- Rysunki (Dokumentacje) na wykonanie Robót towarzyszących (np. przełożenie linii telefonicznej, energetycznej, gazowej itp.) oraz protokoły odbioru i przekazania tych robót właścicielom urządzeń.
- Geodezyjną inwentaryzację (Dokumentację) powykonawczą Robót i sieci uzbrojenia terenu, w tym przewodów i obiektów na planach sytuacyjnych wykonanych przez uprawnioną jednostkę geodezyjną,
- Kopię mapy zasadniczej, powstałej w wyniku geodezyjnej inwentaryzacji powykonawczej wraz z wersją elektroniczną.

- Oświadczenie kierownika budowy o zakończeniu robót
- Protokoły odbiorów częściowych i robót zanikających (podlegających zakryciu), w tym protokołów szczelności,
- Ewentualne rysunki z nieistotnymi zmianami potwierdzonymi przez Kierownika budowy, Inżyniera i/lub Projektanta

Wszystkie dokumenty przedstawione do odbioru muszą być potwierdzone przez Inżyniera.

W przypadku, gdy wg Komisji Roboty pod względem przygotowania dokumentacyjnego nie będą gotowe do odbioru ostatecznego, Komisja w porozumieniu z Wykonawcą wyznaczy ponowny termin odbioru ostatecznego Robót.

Wszystkie zarządzone przez Komisję Roboty poprawkowe lub uzupełniające będą zestawione wg wzoru ustalonego przez Zamawiającego.

Termin wykonania Robót poprawkowych i Robót uzupełniających wyznaczy Komisja.

8.4. Odbiór pogwarancyjny

Odbiór pogwarancyjny polega na ocenie wykonanych Robót związanych z usunięciem wad stwierdzonych przy odbiorze ostatecznym i zaistniałych w okresie gwarancyjnym.

Odbiór pogwarancyjny będzie dokonany na podstawie oceny wizualnej obiektu z uwzględnieniem zasad opisanych w punkcie 8.3.

9. PODSTAWA PŁATNOŚCI

9.1. Ogólne ustalenia dotyczące podstawy płatności

Podstawą płatności jest cena jednostkowa brutto, skalkulowana przez Wykonawcę za jednostkę obmiarową ustaloną dla danej pozycji kosztorysu (do dwóch miejsc po przecinku).

Przedmiar Robót powinien być odczytywany w powiązaniu z umową i specyfikacjami technicznymi, projektem budowlanym, wykonawczym. Opisy poszczególnych pozycji przedmiaru robót nie mogą być traktowane jako ostatecznie definiujące wymagania dla danych robót. Nawet jeżeli w przedmiarze tego nie podano, należy przyjmować, że roboty ujęte w danej pozycji muszą być wykonane wg:

Specyfikacji Technicznych i obowiązujących przepisów technicznych, Dokumentacji Projektowej, wiedzy technicznej.

Dla pozycji kosztorysowych wycenionych ryczałtowo podstawą płatności jest wartość (kwota) podana przez wykonawcę w danej pozycji Kosztorysu.

Cena jednostkowa lub kwota ryczałtowa pozycji Kosztorysowej będzie uwzględniać wszystkie czynności, wymagania i badania składające się na jej wykonanie, określone dla tej roboty w Szczegółowej Specyfikacji Technicznej i w Dokumentacji Projektowej, jak również następujące koszty: wszelkich robót przygotowawczych, odtworzeniowych, porządkowych, zagospodarowania placu budowy, utrzymania zaplecza budowy (napraw, wody, energii elektrycznej, telefonu, opału, itp.), odtworzenia dróg

i chodników, odwozu nadmiaru gruntu, zagęszczenia gruntu, ewentualnego pompowania wody, pełnej obsługi geodezyjnej, wykonania projektu organizacji ruchu wraz z ewentualnym projektem obiektu tymczasowego (wraz z jego budową), robót związanych z utrudnieniami wynikającymi z użytkowania obiektu w trakcie realizacji inwestycji oraz zorganizowania, utrzymania i likwidacji wymaganych dla budowy zadania zapleczy, jak również koszty wynikające z prawa budowlanego i SIWZ oraz inne koszty wynikające z Umowy Kontraktowej.

Ceny jednostkowe lub kwoty ryczałtowe robót będą obejmować:

- robocizną bezpośrednią wraz z towarzyszącymi kosztami,
- wartość zużytych materiałów wraz z kosztami ich zakupu, magazynowania, ewentualnych ubytków i transportu na teren budowy,
- wartość pracy sprzętu wraz z towarzyszącymi kosztami,

koszty pośrednie, zysk kalkulacyjny i ryzyko.

Podatki obliczone zgodnie z obowiązującymi przepisami

9.2. Warunki umowy i wymagania ogólne

Wykonawca ujmie w cenie kontraktowej koszt dostosowania się do wymagań Warunków Kontraktu i Wymagań Ogólnych zawartych Szczegółowej specyfikacji Technicznej obejmujący wszystkie warunki określone w w/w dokumentach, a nie wyszczególnione w kosztorysie, w tym m.in.:

- dostarczenie, instalację, urządzeń zabezpieczających plac budowy, świateł ostrzegawczych, zapór, ogrodzenia, itp.

- utrzymanie na czas budowy zabezpieczenia placu budowy
- ew. wybudowanie utrzymanie i likwidację objazdów/przejazdów i organizację ruchu
- projekt organizacji ruchu na czas budowy,
- geodezyjna i budowlana dokumentacje powykonawczą,
- inwentaryzację fotograficzną dróg oraz budynków przed realizacją zadania,
- inwentaryzację, ocenę stanu technicznego i ustalenie sposobu naprawy z Administratorem, dróg publicznych wykorzystanych przez wykonawcę do transportu technologicznego dla budowy oraz wykonanie naprawy po okresie użytkowania
- koszty zapewnienia wymaganych ubezpieczeń
- oraz wszystkie dodatkowe warunki nie wyszczególnione w kosztorysie.

9.3. Cena jednostki obmiarowej

W cenie jednostkowej robót należy uwzględnić wszystkie koszty związane z realizacją zadania, wynikające z pkt 9.1.

Cena 1 m wykonanej i odebranej kanalizacji deszczowej obejmuje:

- roboty pomiarowe i przygotowawcze,
- oznakowanie robót,
- pomiary liniowe w terenie,
- wytyczenie trasy kanalizacji i lokalizacji obiektów,
- rozebranie nawierzchni utwardzonych z podbudową,
- wykonanie tymczasowych dróg montażowych,
- wykonanie wszystkich niezbędnych tymczasowych zabezpieczeń,
- wykonanie i zasypianie wykopów kontrolnych,
- wykonanie wszystkich robót tymczasowych niezbędnych do usunięcia kolizji z istniejącym uzbrojeniem, nadzór właścicieli urządzeń podziemnych,
- wydobycie, załadunek i wywóz urobku (gruntu z komór roboczych),
- uzgodnienia, nadzory i odbiory przez Właścicieli sieci,
- uzgodnienie zajęcia pasa drogowego,
- monitorowanie stanu istniejących budynków w rejonie wykonywanych robót,
- zabezpieczenie urządzeń podziemnych w wykopie w uzgodnieniu i pod nadzorem Właściciela sieci,
- zakup, dostarczenie i składowanie wszystkich niezbędnych materiałów,
- koszt uzgodnień i nadzoru właściciela sieci,
- koszt czasowego zajęcia terenu dla potrzeb przebudowy,
- koszt energii potrzebnej do uruchomienia urządzeń,
- koszt materiałów,
- wykopy liniowe wraz z umocnieniem (w tym ścianką szczelną) i rozbiórka umocnień,
- wykopy obiektowe wraz z umocnieniem (w tym ścianką szczelną) i rozbiórka umocnień,
- wydobycie, załadunek i wywóz urobku,
- odwodnienie wykopów,
- transport materiału na wymianę i podsypkę
- przygotowanie podłoża,
- wykonanie podsypki i obsypki,
- zapewnienie koniecznej wymiany gruntu,
- ułożenie i montaż kanałów, przykanalików,
- wykonanie kompletnych wpustów deszczowych z koszami i osadnikami,
- wykonanie wlotu kanalizacji deszczowej,
- wykonanie wylotów przykanalików do rowu drogowego,
- wykonanie odmulenia odcinka istniejącego rowu,
- wykonanie wymaganych zabezpieczeń istniejącej infrastruktury,
- regulacja wysokościowa istniejących wpustów i studni kanalizacji deszczowej,
- wykonanie połączeń rurociągów kanalizacyjnych oraz włączeń do studzienek ściekowych,
- odtworzenie drenażu,
- wykonanie izolacji antykorozyjnej i przeciwwilgociowej,
- wykonanie zabezpieczeń skrzyżowań z istniejącym uzbrojeniem,
- ocieplenie ułożonych powyżej granicy przemarzania rur,
- usunięcie kolizji z istniejącym uzbrojeniem,
- oznakowanie przewodów,
- zasypianie wykopu (z zagęszczeniem gruntu) po zakończeniu robót montażowych, w terenie o nawierzchni utwardzonej zasypianie wykopu gruntem przepuszczalnym i niewysadzinowym

- (z zagęszczeniem gruntu zgodnego z technologią robót drogowych dla danej warstwy oraz zgodnie z projektem) – podłoże ma stanowić podłoże grupy nośności G1,
- demontaż istniejących kanałów, wpustów i studni, komór,
 - zamulenie kanałów pozostających bez demontażu,
 - transport materiałów z demontażu wraz z kosztem odkładu,
 - utylizacja materiałów rozbiórkowych zgodnie z prawem ochrony środowiska,
 - przeprowadzenie prób szczelności, płukanie,
 - wykonanie obsypki,
 - usunięcie drzew i krzewów,
 - odwóz nadmiaru gruntu,
 - zasypanie i zagęszczenie gruntu,
 - odtworzenie nawierzchni,
 - uporządkowanie miejsc prowadzonych robót, doprowadzenie terenu do stanu pierwotnego wraz z koniecznym odtworzeniem nawierzchni,
 - wykonanie powykonawczej dokumentacji geodezyjnej,
 - odszkodowania za zniszczenia powstałe wskutek prowadzonych robót,
 - uzgodnienie wszelkich zmian wynikłych w trakcie realizacji w stosunku do projektu z eksploatatorem sieci,
 - wszystkie niezbędne prace zapewniające kompletne wykonanie zadania.

10. INFORMACJA PRAWNA

Przywołane w projekcie STWIORB lub w innych częściach dokumentacji nazwy produktów i producentów oraz parametry techniczne poszczególnych materiałów i urządzeń nie są zorientowane jednoznacznie na producenta, stanowią jedynie wskazanie parametrów, które należy zachować przy dostawach w/w elementów.

Zastosowane materiały i urządzenia powinny być równoważne lub lepsze od wskazanych parametrów technicznych w dokumentacji.

Dopuszczenie danego materiału lub urządzenia do wbudowania lub wykorzystania na budowie zależeć będzie od inspektora nadzoru. Nie wymaga się zgody projektanta na zmianę materiałów jeżeli ich parametry są równoważne lub lepsze od zastosowanych w projekcie.

Ponadto jeżeli choć raz są przywołane w projektach branżowych STWIORB lub w innych częściach dokumentacji rozwiązania materiały lub rodzaje robót należy wówczas traktować iż są obowiązujące w całym projekcie.

11. PRZEPISY ZWIĄZANE

11.1. Normy dotyczące części technologicznej kanalizacji

- | | | |
|-----|-------------------|--|
| 1. | PN-EN-752-1:2008 | Zewnętrzne systemy kanalizacyjne. Pojęcia ogólne i definicje. |
| 2. | PN-EN-1610:2015 | Budowa i badania przewodów kanalizacyjnych. |
| 3. | PN-EN 1917:2004 | Studzienki włączowe i niewłączowe z betonu niezbrojonego, z betonu zbrojonego włóknom stalowym i żelbetowe |
| 4. | PN-EN 476 | Wymagania ogólne dotyczące elementów stosowanych w systemach kanalizacji grawitacyjnej. |
| 5. | PN-EN 13101:2005 | Stopnie do podziemnych studzienek z dostępem dla personelu. Wymagania, znakowanie, badania i ocena zgodności. |
| 6. | PN-EN-124:2015 | Zwieńczenia wpustów i studzienek kanalizacyjnych do nawierzchni dla ruchu pieszego i kołowego. Zasady konstrukcji, badania typu, znakowanie i sterowanie jakością. |
| 7. | PN-EN 1916 | Rury i kształtki z betonu niezbrojonego, betonu zbrojonego włóknom stalowym i żelbetowe |
| 8. | PN-EN 752:2008 | Zewnętrzne systemy kanalizacyjne. Obliczenia hydrauliczne i oddziaływanie na środowisko. |
| 9. | PN-EN 1852-1:2010 | Systemy przewodów rurowych z tworzyw sztucznych do podziemnej bezciśnieniowej kanalizacji deszczowej i sanitarnej Polipropylen (PP). Komplet norm. |
| 10. | PN-EN 13476 | Systemy przewodów rurowych z tworzyw sztucznych do podziemnego bezciśnieniowego odwadniania i kanalizacji – Systemy przewodów rurowych o ściankach strukturalnych z nieplastifikowanego poli(chlorku winylu) (PVC-U), polipropylenu (PP) i polietylenu (PE). Komplet norm. |
| 11. | PN-EN 12666 | Systemy przewodów rurowych z tworzyw sztucznych do podziemnego |

- | | | |
|-----|---------------------|---|
| | | bezcisnieniowego odwadniania i kanalizacji – Polietylen (PE). |
| 12. | BN-86/8971-08 | Prefabrykаты budowlane z betonu. Kręgi betonowe i żelbetowe. |
| 13. | PN-B-10736:1999 | Wykopy otwarte dla przewodów wodociągowych i kanalizacyjnych.
Warunki techniczne wykonania. |
| 14. | PN EN 14364 | Systemy rur GRP do ciśnieniowego i bezciśnieniowego odwadniania i transportu ścieków |
| 15. | PN-85/B-01805 | Antykorozyjne zabezpieczenia w budownictwie. Ogólne zasady ochrony |
| 16. | PN-86/B-02480 | Grunty budowlane. Określenia, symbole, podział i opis gruntów. |
| 17. | PN-B-06050:1999 | Geotechnika. Roboty ziemne. Wymagania ogólne. |
| 18. | PN-B-02481 | Geotechnika. Terminologia podstawowa, symbole literowe, jednostki miar. |
| 19. | PN-EN 1997-1÷2 | Eurokod 7. Projektowanie geotechniczne. Komplet. |
| 20. | PN-88/B-04481 | Grunty budowlane. Badanie próbek gruntu. |
| 21. | PN-B-12037:1998 | Wyroby budowlane ceramiczne. Cegły kanalizacyjne. |
| 22. | PN-58/C-96177 | Lepik asfaltowy bez wypełniaczy stosowany na gorąco. |
| 23. | PN-75/D-96000 | Tarcica iglasta ogólnego przeznaczenia. |
| 24. | PN-ISO 8062:97/Ap 1 | Odlewy. System tolerancji wymiarowych i nadkładów na obróbkę skrawaniem. |
| 25. | PN-B-06714 | Kruszywa mineralne. Komplet norm |
| 26. | PN-B-12030:96/Az1 | Wyroby budowlane ceramiczne i silikatowe. Pakowanie, przechowywanie i transport. |
| 27. | PN-EN 10208-2+AC | Rury stalowe przewodowe dla mediów palnych. Rury o klasie wymagań B. |
| 28. | PN-S-02205:1998 | Drogi samochodowe. Roboty ziemne. Wymagania i badania. |
| 29. | PN-EN 13043 | Kruszywa do mieszanek bitumicznych i powierzchniowych utwaleń stosowanych na drogach, lotniskach i innych powierzchniach przeznaczonych do ruchu |
| 30. | PN-B-06251 | „Roboty betonowe i żelbetowe. Wymagania techniczne.” |
| 31. | PN-EN 1008 | „Woda zarobowa do betonu. Specyfikacja, pobieranie próbek, badania i ocena przydatności wody zarobowej do betonu, w tym wody odzyskanej z procesów produkcji betonu.” |
| 32. | PN-EN 12620 | „Kruszywa do betonu.” |
| 33. | PN-EN 13139 | „Kruszywa do zaprawy.” |
| 34. | PN-EN 197-1 | „Cement – Część 1: Skład, wymagania i kryteria zgodności dotyczące cementów powszechnego użytku.” |
| 35. | PN-B-14501 | „Zaprawy budowlane zwykłe.” |
| 36. | PN-B-24620 | „Lepiki, masy i roztwory asfaltowe stosowane na zimno” |
| 37. | PN-B-04615 | „Papy asfaltowe i smołowe. Metody badań.” |
| 38. | PN-EN 206-1 | „Beton – Część 1: Wymagania, właściwości, produkcja i zgodność.” |

11.2. Inne dokumenty

1. Ustawa z dnia 21 marca 1985 r. o drogach publicznych. Rozdział 4 - pas drogowy (Dz. U. z 2015r. poz.460) z późniejszymi zmianami.
2. Ustawa z dnia 7 lipca 1994r. Prawo budowlane (Dz. U. z 2016r. Poz. 290, z późn. zm.)
3. Ustawa z dnia 16 kwietnia 2004 r. o wyrobach budowlanych. (Dz. U. z 2014 poz. 883 z późn. zm).
4. Ustawa z dnia 27 kwietnia 2001 r. Prawo ochrony środowiska. (Dz. U. z 2016r poz. 672).
5. Rozporządzenie Ministra Gospodarki z dnia 26 kwietnia 2013r. „w sprawie warunków technicznych, jakim powinny odpowiadać sieci gazowe i ich usytuowanie”. (Dz.U. z 2013r, poz.640).
6. Rozporządzenie Ministra Infrastruktury z dnia 6 lutego 2003 r. „W sprawie bezpieczeństwa i higieny pracy podczas wykonywania robót budowlanych” (Dz. U. z 2003r, poz. 401).
7. Rozporządzenie Ministra Pracy i Polityki Socjalnej z dnia 26.09.1997r. w sprawie ogólnych przepisów bezpieczeństwa i higieny pracy (Dz. U z 2003r poz. 1650 z późn. zm.)
8. Rozporządzenie Ministra Gospodarki z dnia 27 kwietnia 2000 r. w sprawie bezpieczeństwa i higieny pracy przy pracach spawalniczych. (Dz. U z 2000r poz. 470)
9. Ustawa z dnia 26 czerwca 1974r – Kodeks pracy (Dz.U. z 1974r nr 24, poz.141 z późn. zm.)
10. Rozporządzenie Ministra Gospodarki z dnia 28.03.2013r. w sprawie warunków bezpieczeństwa i higieny pracy przy urządzeniach energetycznych (Dz. U. z 2013 poz. 492).
11. Rozporządzenie Ministra Spraw Wewnętrznych i Administracji z dnia 7 czerwca 2010 r. w sprawie ochrony przeciwpożarowej budynków, innych obiektów budowlanych i terenów (Dz. U. Nr 109, poz. 719).
12. Rozporządzenie Ministra Gospodarki Przestrzennej i Budownictwa z dnia 1 października 1993r. w sprawie bezpieczeństwa i higieny pracy przy eksploatacji, remontach i konserwacji sieci kanalizacyjnych (Dz.U.1993 nr 96 poz.437),
13. Rozporządzenie Ministra Spraw Wewnętrznych i Administracji z dnia 24 lipca 2010 r. w sprawie przeciwpożarowego zaopatrzenia w wodę oraz dróg pożarowych (Dz. U. Nr 124, poz. 1030).

14. Ministra Gospodarki z dnia 30.10.2002r. w sprawie minimalnych wymagań dotyczących bezpieczeństwa i higieny pracy w zakresie użytkowania maszyn przez pracowników podczas pracy (Dz.U.z 2002r nr 191 poz. 1596).
15. Rozporządzenie Ministra Infrastruktury z dnia 23 czerwca 2003 r. w sprawie informacji dotyczącej bezpieczeństwa i ochrony zdrowia oraz planu bezpieczeństwa i ochrony zdrowia (Dz. U. z 2003r nr 120 poz.1126).
16. Rozporządzenie Ministra Infrastruktury z dnia 26 czerwca 2002 r. w sprawie dziennika budowy, montażu i rozbiórki, tablicy informacyjnej oraz ogłoszenia zawierającego dane dotyczące bezpieczeństwa pracy i ochrony zdrowia. (Dz. U. 2002 nr 108 poz. 953).
17. Instrukcje montażu rur i armatury,
18. Instrukcja wykonania i odbioru studni kanalizacyjnych i studzienek wpustowych wydana przez Producenta.
19. Katalog Powtarzalnych Elementów Drogowych (KPED) opracowany przez Transprojekt Warszawa.
20. Instrukcja projektowania, wykonania i odbioru sieci wydana przez Producentów rur.
21. Instrukcja wykonania i odbioru doszczelniaczy kołnierzy żeliwnych wydana przez Producenta.

PROJEKT NR 18 1278-EO

Objekt: **Opracowanie dokumentacji projektowej wraz z projektem organizacji ruchu sygnalizacji świetlnej na ul. Warszawskiej (rejon ul. Kościelnej).**
Etap II – Rozbudowa ul. Kościelnej.

Adres budowlany : ulica Warszawska (DK 44) rejon skrz. z ul. Kościelną
m. Bieruń, pow. bieruńsko-łędzki, woj. śląskie

Kategoria obiektu budowlanego : IV, XXV, XXVI, XXVIII

Numerы działek objętych pozwoleniem budowlanym: 65, 527/76, 75, 74, 77 – obręb: 241401_1.0001, Bieruń Nowy

INWESTOR: **GMINA BIERUŃ** 43-150 Bieruń, ul. Rynek 14

STADIUM PROJEKTU : **STWiORB**

PRZEDMIOT PROJEKTU : **Poz. Oświetlenie**

NAZWY I KODY CPV :

45111000-8	Roboty w zakresie burzenia, roboty ziemne
45231400-9	Roboty budowlane w zakresie budowy linii energetycznych

PROJEKTANT: część energetyczna

- **mgr inż. Michał Żarnotał**
nr upr. ŚLK/2013/POOE/07



NR UMOWY : **217/U/IRD/2018**

D.07.07.01 BUDOWA OŚWIETLENIA DROGOWEGO

1. WSTĘP

1.1. Przedmiot STWiORB

Przedmiotem niniejszej Specyfikacji Technicznej Wykonania i Odbioru Robót Budowlanych są wymagania dotyczące wykonania i odbioru robót w ramach realizacji **budowy sygnalizacji świetlnej na ul. Warszawskiej (rejon ul. Kościelnej) w Bieruniu** w ramach budowy i przebudowy oświetlenia.

1.2. Zakres stosowania STWiORB

STWiORB są stosowane jako dokument przetargowy.

1.3. Zakres Robót objętych STWiORB

Ustalenia zawarte w niniejszej specyfikacji dotyczą zasad prowadzenia robót związanych z realizacją **budowy sygnalizacji świetlnej na ul. Warszawskiej (rejon ul. Kościelnej) w Bieruniu**.

Roboty, których dotyczy Specyfikacja obejmują wszystkie czynności umożliwiające i mające na celu wykonanie wymienionych w punkcie 1.1 w zakresie zgodnym projektem i wymogami gestorów sieci.

1.4. Określenia podstawowe

- Wysięgnik - element rurowy łączący słup oświetleniowy z oprawą.
- Oprawa oświetleniowa - urządzenie służące do rozdzielenia, filtracji i przekształcania strumienia świetlnego wysyłanego przez źródło światła, zawierające wszystkie niezbędne detale do przymocowania i połączenia z instalacją elektryczną.
- Kabel - przewód wielożyłowy izolowany, przystosowany do przewodzenia prądu elektrycznego, mogący pracować pod i nad ziemią.
- Dodatkowa ochrona przeciwporażeniowa-ochrona części przewodzących dostępnych w wypadku pojawienia się na nich napięcia w warunkach zakłóceń.
- Linia kablowa - kabel wielożyłowy lub wiązka kabli jednożyłowych w układzie wielofazowym albo kilka kabli jedno lub wielożyłowych połączonych równolegle. Łącznie z osprzętem, ułożone na wspólnej trasie i łączące zaciski tych samych dwóch urządzeń elektrycznych jedno lub wielofazowych.
- Trasa kablowa – pas terenu, w którym ułożone są jedna lub więcej linii kablowych.
- Napięcie znamionowe linii – napięcie międzyprzewodowe, na które linia kablowa została zbudowana
- Osprzęt linii kablowej – zbiór elementów przeznaczonych do łączenia, rozgałęzienia lub zakończenia kabli.
- Osłona kabla – konstrukcja przeznaczona do ochrony kabla przed uszkodzeniami mechanicznymi, chemicznymi i działaniem łuku elektrycznego.
- Przykrycie – osłona ułożona nad kablem w celu ochrony przed mechanicznym uszkodzeniem od góry.
- Skrzyżowanie – takie miejsce na trasie linii kablowej, w którym jakakolwiek część rzutu

poziomego linii kablowej, przecina lub pokrywa jakakolwiek część rzutu poziomego innej linii kablowej lub innego urządzenia podziemnego.

- Zbliżenie – takie miejsce na trasie linii kablowej, w którym odległość między linią kablową, urządzeniem podziemnym lub drogą komunikacyjną itp. Jest mniejsza niż odległość dopuszczalna dla danych warunków układania bez stosowania przegród lub osłon zabezpieczających i w którym nie występuje skrzyżowanie.
- Złącze kablowe-urządzenie do rezerwacji i odgałęzień obwodów oświetleniowych.
- Przepust kablowy – konstrukcja o przekroju najczęściej okrągłym przeznaczona dla ochrony kabla przed uszkodzeniami mechanicznymi, chemicznymi i działaniem łuku elektrycznego.
- Pozostałe określenia podstawowe są zgodne z odpowiednimi normami oraz z określeniami podanymi STWiORB D- 00.00.00.

1.5. Ogólne wymagania dotyczące Robót

Wykonawca Robót jest odpowiedzialny za jakość ich wykonania oraz zgodność z Dokumentacją Projektową i poleceniami Inżyniera.

Ogólne wymagania dotyczące Robót podano w STWiORB D- 00.00.00. „Wymagania ogólne” pkt.1.5.

2. MATERIAŁY

2.1. Ogólne wymagania dotyczące materiałów

Ogólne wymagania dotyczące materiałów, ich pozyskiwania i składowania, podano w STWiORB D-00.00.00 „Wymagania ogólne” pkt. 2.

2.2. Elementy gotowe

2.3.1 Przepusty kablowe

Przepusty kablowe powinny być wykonane z materiałów trudnopalnych, wytrzymałych mechanicznie, chemicznie i odpornych na działanie łuku elektrycznego.

Rury używane na przepusty powinny być dostatecznie wytrzymałe na działanie sił ściskających, z jakimi należy liczyć się w miejscu ich ułożenia. Wnętrza ścianek powinny być gładkie lub powleczone warstwą wygładzającą ich powierzchnię, dla ułatwienia przesuwania się kabli.

Na przepusty kablowe dla kabli o napięciu 1kV zastosowano rury polietylenowe typ, średnica, grubość ścianki zgodnie z Dokumentacją Projektową.

2.3.2 Kable

Kable używane do oświetlenia dróg powinny spełniać wymagania PN-93/E-90401. Zaleca się stosowanie kabli o napięciu znamionowym 0,6/1 kV trójżyłowych o żyłach aluminiowych w izolacji polwinitowej. Przekrój żył powinien być dobrany w zależności od dopuszczalnego spadku napięcia, dopuszczalnej temperatury nagrzania kabla przez prądy robocze i zwarciove oraz skuteczności ochrony przeciwporażeniowej w przypadku zerowania ochronnego.

Nie zaleca się stosowania kabli o przekroju większym niż 50 mm²

Zastosowano kable :

- kabel 1 kV typu YAKXS 4x35mm²

Bębny z kablami należy przechowywać w miejscach pokrytych dachem, zabezpieczonych przed opadami atmosferycznymi i bezpośrednim działaniem promieni słonecznych.

2.3.3 Źródła światła i oprawy

Zastosowano następujące oprawy:

oprawa oświetleniowa LED 107W w II klasie ochronności z opcją redukcji mocy (DALI)

2.3.4 Słupy oświetleniowe

Zastosowano następujące słupy:

słup aluminiowy anodowany z wysięgnikiem jednoramiennym 1,5m o wys.9m.

2.3.5 Tabliczki słupowe

Tabliczki słupowe powinny posiadać odpowiednią ilość bezpieczników topikowych 4A (zależna od ilości montowanych opraw oświetleniowych na słupie) i zaciski przystosowane do podłączenia żył o przekroju do 35 mm².

2.3.6 Przewody typu YDYżo 3x2,5 mm², 750 V dla podłączenia opraw oświetleniowych

Przewody używane dla podłączenia złącz słupowych z oprawami oświetleniowymi powinny spełniać wymagania PN-74/E-90184. Należy stosować przewody o napięciu znamionowym 1kV, wielożyłowe o żyłach miedzianych w izolacji polwinitowej i przekroju żył nie mniejszym niż 2,5 mm². Przekrój żył przewodów oraz ich ilość powinna być zgodna z Rysunkami.

2.3. Odbiór materiałów na budowie

- materiały na budowę należy dostarczyć łącznie ze świadectwami jakości, kartami gwarancyjnymi i protokołami odbioru technicznego
- dostarczone na miejsce budowy materiały należy sprawdzić pod względem kompletności i zgodności z danymi producenta
- w razie stwierdzenia wad lub wystąpienia wątpliwości co do jakości materiałów, należy przed ich wbudowaniem poddać je badaniom określonym przez Inżyniera (dozór techniczny) robót.

-

2.4. Składowanie materiałów na budowie

- materiały takie jak: przewody, złącza słupowe, źródła światła, oprawy oświetleniowe itp. mogą być składowane na budowie i przechowywane jedynie w pomieszczeniach przeznaczony do tego celu, tj. zamkniętych i suchych,

- rury na przepusty kablowe, wysięgniki oraz słupy oświetleniowe mogą być składowane na placu budowy w miejscach nie narażonych na działanie korozji i uszkodzenia mechaniczne w pozycji poziomej z zastosowaniem przekładek z drewna,
- kable powinny być składowane na bębnach. Bębny z kablami na utwardzonym podłożu placu budowy,
- piasek składować w przyzmach na placu budowy.

3. SPRZĘT

3.1. Ogólne wymagania dotyczące sprzętu

Ogólne wymagania dotyczące sprzętu podano w STWiORB D-00.00.00 „Wymagania ogólne” pkt 3.

3.2. Sprzęt do wykonania oświetlenia drogowego

Wykonawca przystępujący do wykonania oświetlenia drogowego winien wykazać się możliwością korzystania z następujących maszyn i sprzętu gwarantujących właściwą jakość Robót:

- żurawia samochodowego,
- samochodu specjalnego linowego z platformą i balkonem,
- wiertnicy na podwoziu samochodowym ze świdrem \varnothing 70 cm,
- spawarki transformatorowej do 500 A,
- zagęszczarki wibracyjnej spalinowej 70 m³/h,
- ręcznego zestawu świdrów do wiercenia poziomego otworów \varnothing 15 cm,
- urządzenia przeciskowego do przeciskania rur ochronnych pod istniejącymi drogami.
- wciągarki mechanicznej z napędem elektrycznym 5-10 t
- zespołu prądowórczego trójfazowego, przewoźnego 20kVA

4. TRANSPORT

4.1. Ogólne wymagania dotyczące transportu

Wykonawca jest zobowiązany do stosowania jedynie takich środków transportu, które nie wpłyną niekorzystnie na jakość wykonywanych robót. Liczba środków transportu powinna zagwarantować prowadzenie robót zgodnie z zasadami określonymi w Rysunkach i wskazaniach Inżyniera w terminie przewidzianym kontraktem.

4.2. Transport materiałów i elementów oświetleniowych

Wykonawca przystępujący do wykonania oświetlenia winien wykazać się możliwością korzystania z następujących środków transportu:

- samochodu skrzyniowego ,
- przyczepy dłuźycowej,
- samochodu specjalnego linowego z platformą i balkonem ,

- samochodu dostawczego ,
- przyczepy do przewożenia kabli.
- samochód samowyładowczy

Na środkach transportu przewożone materiały i elementy powinny być zabezpieczone przed ich przemieszczaniem, układane zgodnie z warunkami transportu, wydanymi przez wytwórcę dla poszczególnych elementów.

5. WYKONANIE ROBÓT

5.1. Ogólne zasady wykonania Robót

Wykonawca przedstawi Inżynierowi do akceptacji projekt organizacji i harmonogram robót uwzględniający wszystkie warunki w jakich będą wykonywane roboty związane z przebudową oświetlenia ulicznego.

5.4.2 Temperatura otoczenia i kabla.

Temperatura otoczenia i kabla przy układaniu nie powinna być niższa niż 0°C – w przypadku kabli o izolacji i powłoce z tworzyw sztucznych.

Zabrania się podgrzewania kabli ogniem. Wzrost temperatury otoczenia ułożonego kabla na dowolnie małym odcinku trasy linii kablowej powodowany przez sąsiednie źródła ciepła, np. rurociąg ciepłny, nie powinien przekraczać 5 °C.

5.4.3 Zginanie kabli.

Przy układaniu kable można zginać tylko w przypadkach koniecznych, przy czym promień gięcia powinien być możliwie duży, nie mniejszy niż 20-krotna zewnętrzna średnica kabla w przypadku kabli jednożyłowych o izolacji papierowej i o powłoce ołowianej, kabli o izolacji polietylenowej i o powłoce polwinitowej oraz kabli wielożyłowych o izolacji papierowej i o powłoce aluminiowej o liczbie żył nie przekraczających czterech.

5.4.5 Układanie kabla w rurach ochronnych.

W jednej rurze powinien być ułożony tylko jeden kabel lub jedna trójfazowa wiązka kabli jednożyłowych.

Przy wciąganiu kabla do rur ochronnych należy zwrócić uwagę, aby średnica wewnętrzna rury ochronnej nie była mniejsza niż:

- 1,5 krotna zewnętrzna średnica kabla, w przypadku układania pojedynczego kabla
- 3,5 krotna zewnętrzna średnica kabla jednożyłowego, w przypadku ułożenia trójfazowej wiązki czterech kabli jednożyłowych.

Kable w miejscach wprowadzania i wyprowadzania z rur ochronnych nie powinny opierać się o krawędzi otworów.

Wprowadzenia i wyprowadzenia powinny być uszczelnione . Zaleca się wykonanie uszczelnień z materiałów włóknistych, np. sznura konopnego lub pianki uszczelniającej.

Nie dopuszcza się, aby elektryczne połączenia kabli (mufy kablowe), znajdowały się we wnętrzu rur ochronnych.

5.4.6 Zapas kabla.

Kable w rowie powinny być ułożone w jednej warstwie, faliście z zapasem 1-3% długości rowu, wystarczającym do skompensowania możliwych przesunięć gruntu. Przy mufach zaleca się pozostawienie zapasu kabla 1,0 m, dla kabli o izolacji z tworzyw sztucznych o napięciu znamionowym do 1kV. W przypadku wciągania kabli do przepustów pod ulicami, zapas kabla powinien wynosić połowę podanej wyżej wartości z dodaniem 2,0m.

5.4.7 Oznaczenie linii kablowych.

5.4.7.1. Oznaczniki kablowe.

Kable ułożone w ziemi powinny być zaopatrzone na całej długości w trwałe oznaczniki rozmieszczone w odstępach nie większych niż 10m oraz przy mufach i w miejscach skrzyżowania z istniejącym uzbrojeniem podziemnym terenu i przy wejściu do rur pod ulicami. Na oznaczniku należy umieścić trwałe napisy zawierające co najmniej:

- symbol i numer ewidencyjny kabla,
- oznaczenie kabla,
- znak użytkownika,
- rok ułożenia kabla,

5.4.7.2. Oznaczenie trasy

Trasa kabli ułożonych w ziemi powinna być na całej długości i szerokości oznaczona folią z tworzywa sztucznego koloru niebieskiego.

Folia powinna mieć grubość co najmniej 0,5mm. Szerokość folii powinna być taka, aby przykrywała ułożone kable, lecz nie mniejsza niż 20cm.

Krawędzie pasa folii powinny sięgać co najmniej do zewnętrznych krawędzi skrajnych kabli, a w przypadku, gdy szerokość rowu kablowego jest większa niż szerokość trasy ułożonych kabli, krawędzie pasa folii powinny wystawać poza krawędzie skrajnych kabli równomiernie po obu stronach.

5.4.10 Rodzaj ochrony kabla przed uszkodzeniami.

Zgodnie z rysunkami.

5.2. Montaż opraw oświetleniowych.

Montaż opraw na wysięgnikach należy wykonywać przy pomocy samochodu z balkonem.

Każdą oprawę przed zamontowaniem należy podłączyć do sieci i sprawdzić jej działanie (sprawdzenie zaświecenia się lampy).

Oprawy należy montować po uprzednim wciągnięciu przewodów zasilających do słupów i wysięgników.

Należy stosować przewody o izolacji wzmocnionej z żyłami miedzianymi o przekroju żyły nie mniejszym niż 1,5mm².

Ilość przewodów zależna jest od ilości opraw.

Od wnęki słupowej do każdej oprawy należy prowadzić poprzez bezpiecznik umieszczony w

górnej części słupa oddzielny przewód.

Oprawy należy mocować na wysięgnikach i głowicach masztów w sposób wskazany przez producenta opraw po wprowadzeniu do nich przewodów zasilających i ustawieniu ich w położenie pracy.

Oprawy powinny być mocowane w sposób trwały, aby nie zmieniały swego położenia pod wpływem warunków atmosferycznych i parcia wiatru dla II i III strefy wiatrowej.

5.3. Uziemienie

Uziemienie polega na połączeniu części przewodzących dostępnych z uziomami w sposób powodujący samoczynne odłączenie zasilania w warunkach zakłóceń.

Zaleca się wykonywanie uziomu taśmowego z bednarki ocynkowanej 30 x 4 mm, która następnie powinna być połączona z zaciskami ochronnymi. Zaciski te mogą spełniać również rolę zacisków probierczych. Ewentualne łączenie odcinków bednarki należy wykonywać przez spawanie. Bednarka w ziemi nie powinna być układana płycej niż 0,6 m i powinna być zasypana gruntem bez kamieni, żwiru i gruzu. Od zacisków ochronnych do elementów przewodzących dostępnych, należy układać przewody miedziane o przekroju nie mniejszym niż 1,5 mm². Przewody te powinny być chronione przed uszkodzeniami mechanicznymi. Końce wszystkich obwodów oświetleniowych (dłuższych niż 200m), należy uziemić. W tym celu w rowie kablowym, na długości około 100m (trzy ostatnie słupy każdego obwodu), należy ułożyć bednarkę stalową ocynkowaną 30x4 mm, którą połączyć elektrycznie z zaciskami uziemiającymi słupów oświetleniowych.

6. KONTROLA JAKOŚCI ROBÓT

6.1. Ogólne zasady kontroli jakości Robót

Ogólne zasady kontroli jakości Robót podano w STWiORB D-00.00.00 "Wymagania ogólne" pkt 6. Celem kontroli robót jest stwierdzenie osiągnięcia założonej jakości wykonywanych robót. Wykonawca robót ma obowiązek wykonania pełnego zakresu badań na budowie w celu wykazania Inżynierowi zgodności dostarczonych materiałów i realizacji robót z Dokumentacją oraz wymaganiami STWiORB. Przed przystąpieniem do badania, wykonawca powinien powiadomić Inżyniera o rodzaju i terminie badania. Po wykonaniu badania, Wykonawca przedstawia na piśmie wyniki badań do akceptacji Inżyniera. Wykonawca powiadamia pisemnie Inżyniera o zakończeniu każdej roboty zanikającej, którą może kontynuować dopiero po pisemnej akceptacji odbioru przez Inżyniera.

6.2. Sprawdzenie ciągłości żył.

Sprawdzenie ciągłości żył roboczych i powrotnych oraz zgodności faz należy wykonywać przy użyciu przyrządów o napięciu nie przekraczającym 24V. Wynik sprawdzenia należy uznać za dodatni, jeżeli poszczególne żyły nie mają przerw oraz jeśli poszczególne fazy na końcach obu linii są oznaczone identycznie.

6.3. Pomiar rezystancji izolacji

Pomiar należy wykonać za pomocą megaomomierza o napięciu nie mniejszym niż 2,5 kV,

dokonując odczytu po czasie niezbędnym do ustalenia się mierzonej wartości. Wynik należy uznać za dodatni, jeżeli rezystancja izolacji wynosi, co najmniej:

- 20 M Ω /km – linii wykonanych kablami elektroenergetycznymi o izolacji z papieru nasyczonego, o napięciu znamionowym do 1 kV
- 0,75 dopuszczalnej wartości rezystancji izolacji kabli wykonanych wg. PN-93/E-90401

6.4. Próba napięciowa izolacji.

Próbie napięciowej izolacji podlegają wszystkie linie kablowe.

Dopuszcza się niewykonywanie próby napięciowej izolacji linii wykonanych kablami o napięciu znamionowym do 1kV. Próbę napięciową należy wykonać prądem stałym lub wyprostowanym.

Wynik próby napięciowej izolacji należy uznać za dodatni, jeżeli:

- izolacja każdej żyły wytrzyma przez 20 minut, bez przeskoków, przebicia i bez objawów przebicia częściowego napięcie probiercze o wartości równej 0,75 napięcia probierczego kabla wg PN-93/E-90401
- wartość prądu upływu dla poszczególnych żył nie przekroczy 300 μ A/km i nie wzrasta w czasie ostatnich 4 minut badania, w liniach o długości nie przekraczającej 300m dopuszcza się wartość prądu upływu 100 μ A.

6.9. Instalacja przeciwporażeniowa

Podczas wykonywania uziomów taśmowych należy wykonać pomiary głębokości ułożenia bednarki oraz sprawdzić stan połączeń spawanych, a po jej zasypaniu, sprawdzić wskaźnik zagęszczenia i rozplantowanie gruntu. Pomiary głębokości ułożenia bednarki należy wykonywać co 10 m, przy czym bednarka nie powinna być zakopana płycej niż 60cm, a w przypadku układania bednarki wzdłuż linii kablowej, bednarka powinna być zakopana pod kablem. Wskaźnik zagęszczenia gruntu powinien być zgodny z wymaganiami podanymi w punkcie 5.3 i 5.6. Po wykonaniu uziomów ochronnych należy wykonać pomiary ich rezystancji. Otrzymane wyniki nie mogą być gorsze od wartości podanych w Dokumentacji Projektowej lub STWiORB.

Wszystkie wyniki pomiarów należy zamieścić w protokole pomiarowym ochrony przeciwporażeniowej.

6.10. Pomiar natężenia oświetlenia

Pomiary należy wykonywać po upływie co najmniej 0,5 godz. od włączenia lamp. Lamy przed pomiarem powinny być wyświecone minimum przez 100 godzin. Pomiary należy wykonywać przy suchej i czystej nawierzchni, wolnej od pojazdów, pieszych i jakichkolwiek obiektów obcych, mogących zniekształcić przebieg pomiaru. Pomiarów nie należy przeprowadzać podczas nocy księżycowych oraz w złych warunkach atmosferycznych (mgła, śnieżyca, unoszący się kurz itp.). Do pomiarów należy używać przyrządów pomiarowych o zakresach zapewniających przy każdym pomiarze odchylenia nie mniejsze 0 d 30 % całej skali na danym zakresie. Pomiary natężenia oświetlenia należy wykonywać za pomocą luksomierza wyposażonego w urządzenie do korekcji kątowej, a element światłoczuły powinien posiadać urządzenie umożliwiające dokładne

poziomowanie podczas pomiaru.

Pomiary należy przeprowadzać dla punktów jezdni, zgodnie z PN-EN 13201-3:2005.

6.11. Zasady postępowania z wadliwie wykonanymi elementami Robót

Wszystkie materiały nie spełniające wymagań ustalonych w odpowiednich punktach STWiORB zostaną przez Inżyniera odrzucone. Wszystkie elementy Robót, które wykazują odstępstwa od postanowień STWiORB zostaną rozebrane i ponownie wykonane na koszt Wykonawcy.

7. OBMIAR ROBÓT

7.1. Ogólne zasady obmiaru Robót

Ogólne zasady obmiaru Robót podano w STWiORB D-00.00.00 "Wymagania ogólne" pkt 7.

7.2. Jednostka obmiarowa

Jednostką obmiarową montażu słupa ulicznego jest komplet 1kpl

Jednostką obmiarową montażu jest komplet 1 kpl

Jednostką obmiarową dla montażu opraw oświetleniowych jest 1 szt

Jednostką obmiarową dla układania kabli oświetleniowych jest 1 metr

8. ODBIÓR ROBÓT

8.1. Ogólne zasady odbioru Robót

Ogólne zasady odbioru Robót podano w STWiORB D-00.00.00 "Wymagania ogólne pkt 8.

Roboty uznaje się za wykonane zgodnie z Dokumentacją Projektową, STWiORB i wymaganiami Inżyniera, jeżeli wszystkie pomiary i badania z zachowaniem tolerancji według pkt 6 dały wyniki pozytywne.

8.2. Odbiór Robót zanikających i ulegających zakryciu

Odbiorowi Robót zanikających i ulegających zakryciu podlegają:

- wykopy pod fundamenty słupów i kable
- wykonanie fundamentów
- ułożenie kabla z wykonaniem podsypki pod i nad kablem,
- wykonanie uziołów taśmowych i szpilkowych

8.3. Dokumenty do odbioru końcowego Robót

Do odbioru końcowego Wykonawca jest zobowiązany przygotować:

- geodezyjną dokumentację powykonawczą,
- protokoły z dokonanych pomiarów skuteczności zerowania zastosowanej ochrony przeciwporażeniowej.

9. PODSTAWA PŁATNOŚCI

9.1. Ogólne ustalenia dotyczące podstawy płatności

Ogólne ustalenia dotyczące podstawy płatności podano w STWiORB D-00.00.00 "Wymagania ogólne" pkt 9.

10. PRZEPISY ZWIĄZANE

10.1. Normy

1. PN-CEN/TR 13201-2:2016-02 Oświetlenie dróg - Część 1: Wytyczne wyboru klas oświetlenia.
2. PN-EN 13201-2:2016-03 Oświetlenie dróg -- Część 2: Wymagania eksploatacyjne.
3. PN-EN13201-3:2016-03 Oświetlenie dróg - Część 3: Obliczenia parametrów oświetleniowych.
4. PN-EN 13201-4:2016-03 Oświetlenie dróg – Część 4: Metody pomiaru efektywności oświetlenia.
5. PN-EN 13201-5:2016-03 Oświetlenie dróg – Część 5: Wskaźniki efektywności PN-85/E-06305.15 Elektryczne oprawy oświetleniowe. Typowe wymagania i badania
PN-IEC598-1+A1/94
6. PN-79/E-06314 Elektryczne oprawy oświetleniowe zewnętrzne
7. PN-76/E-05125 Elektroenergetyczne linie kablowe. Projektowanie i budowa.
8. PN-92/E-05009/41 Ochrona przeciw porażeniowa. Ochrona zapewniającą bezpieczeństwo
9. PN-88/B-06250 Beton zwykły
10. PN –80/B-03322 Fundamenty konstrukcji wsporczych. Obliczenia statyczne i projektowanie
11. PN-88/B-30000 Cement portlandzki
12. PN –68/B-06050 Roboty ziemne budowlane. Wymagania w zakresie wykonania badań przy odbiorze
12. PN-88/B-32250 Materiały budowlane. Woda do betonu i zapraw
13. PN-92/0-79100-01,02 Opakowania transportowe. Odporność na narażanie mechaniczne. Wymagania i badania
14. PN-90/B-03200 Konstrukcje stalowe. Obliczenia statyczne i projektowanie
15. PN-80/C-89205 Rury nieplastyfikowanego polichlorku winylu
16. PN-EN 13242+A1:2010 Kruszywa do niezwiązanych i związanych hydraulicznie materiałów stosowanych w obiektach budowlanych i budownictwie drogowym.
17. BN-80/6112-28 Kit miniowy.
18. BN-68/6353-03 Folia kalandrowana techniczna z uplastycznionego polichlorku winylu suspensyjnego
19. BN-79/9068-01 Prefabrykaty budowlane z betonu. Elementy konstrukcji wsporczych oświetleniowych i energetycznych
20. BN-83/8836-02 Przewody podziemne. Roboty ziemne. Wymagania i badania przy odbiorze.
21. BN-83/8971-06 Rury bezciśnieniowe. Kielichowe rury betonowe i żelbetowe WIPRO
22. BN-72/8932-01 Budowle drogowe i kolejowe. Roboty ziemne
23. PN-81/C-89203 Kształtki z nieplastyfikowanego polichlorku winylu.
24. PN-91/M-34501 Gazociągi i instalacje gazownicze. Skrzyżowania gazociągów z

25. BN-77/8931-12 przeszkodami terenowymi. Wymagania
Oznaczanie wskaźnika zagęszczenia gruntu
26. PN-74/E-90184 Przewody wielożyłowe o izolacji polwinitowej.
27. PN-83/E-06305/00 Elektryczne oprawy oświetleniowe. Ogólne wymagania i badania.
Postanowienia ogólne
28. PN-83/E-06305/01 Elektryczne oprawy oświetleniowe. Ogólne wymagania i badania.
Określenia
29. PN-83/E-06305/02 Elektryczne oprawy oświetleniowe. Ogólne wymagania i badania.
Klasyfikacja
30. PN-83/E-06305/03 Elektryczne oprawy oświetleniowe. Ogólne wymagania i badania.
Cechowanie.
31. PN-83/E-06305/04 Elektryczne oprawy oświetleniowe. Ogólne wymagania i badania.
Konstrukcja.
32. PN-83/E-06305/05 Elektryczne oprawy oświetleniowe. Ogólne wymagania i badania.
Przyłączenie do sieci zasilającej oraz przewody zewnętrzne i wewnętrzne.
33. PN-83/E-06305/06 Elektryczne oprawy oświetleniowe. Ogólne wymagania i badania.
Połączenia i zaciski ochronne.
34. PN-83/E-06305/07 Elektryczne oprawy oświetleniowe. Ogólne wymagania i badania.
Zabezpieczenie przed porażeniem.
35. PN-83/E-06305/08 Elektryczne oprawy oświetleniowe. Ogólne wymagania i badania.
Zabezpieczenie na wodę, pył i wilgoć.
36. PN-83/E-06305/09 Elektryczne oprawy oświetleniowe. Ogólne wymagania i badania.
Odstępy izolacyjne.
37. PN-83/E-06305/10 Elektryczne oprawy oświetleniowe. Ogólne wymagania i badania.
Opór i wytrzymałość elektryczna izolacji.
38. PN-83/E-06305/11 Elektryczne oprawy oświetleniowe. Ogólne wymagania i badania.
Temperatura pracy i odporność termiczna.
39. PN-83/E-06305/12 Elektryczne oprawy oświetleniowe. Ogólne wymagania i badania.
Odporność na ciepło, żar i prądy pełzające.
40. PN-83/E-06305/13 Elektryczne oprawy oświetleniowe. Ogólne wymagania i badania.
Wymiary części do mocowania i zawieszania.
41. PN-83/E-06305/14 Elektryczne oprawy oświetleniowe. Ogólne wymagania i badania.
Wymagania świetlne.
42. PN-83/E-06305/15 Elektryczne oprawy oświetleniowe. Ogólne wymagania i badania.
Właściwości izolacji elektrycznej opraw zawierających układy zapłonowe do wysokoprężnych lamp wyładowczych.
43. PN-91/E-06160/10 Bezpieczniki topikowe niskiego napięcia. Ogólne wymagania i badania.
44. PN-93/E-05009/61 Sprawdzanie. Sprawdzanie odbiorcze.
45. PN-90/E-06401/03 Elektroenergetyczne i sygnalizacyjne linie kablowe. Mufy przelotowe na napięcie nie przekraczające 0,6/1 kV.
46. PN-80/H-74219 Rury stalowe bez szwu walcowane na gorąco ogólnego zastosowania
47. PN-76/H-92325 Bednarka stalowa bez pokrycia lub ocynkowana
48. BN-88/6731-08 Cement. Transport i przechowywanie
49. BN-85/3061-29 Lampy sodowe wysokoprężne do ogólnych celów oświetleniowych.
-

10.2. Inne dokumenty

51. Przepisy budowy urządzeń elektrycznych. BPUE, wyd. 1997r.
52. Rozporządzenie Ministra Budownictwa i Przemysłu Materiałów Budowlanych w sprawie bezpieczeństwa i higieny pracy przy wykonywaniu robót budowlano-montażowych i rozbiórkowych Dz. U. Nr 13 Z dn. 10 04 1972r.
53. Warunki Techniczne Wykonania i Odbioru Robót Budowlano-Montażowych – Część V Instalacje elektryczne, 1973r.
54. Rozporządzenie Ministra Przemysłu z dn. 26 11 1990r. w sprawie warunków technicznych jakim powinny odpowiadać urządzenia elektroenergetyczne w zakresie ochrony przeciwporażeniowej. Dz. U. Nr 81z dn. 26 11 1990r.
- 55 Instrukcja zabezpieczeń przed korozją konstrukcji betonowych. Nr 240 wyd. przez ITB w 1982r.
56. Zarządzenie nr 29 Ministra Górnictwa i Energetyki z dnia 17 lipca 1974 r. W sprawie doboru przewodów i kabli elektroenergetycznych do obciążeń prądem elektrycznym.
57. Ustawa Prawo Budowlane z dnia 07.07.1994. Dz. Ustaw z dnia 25.08.1994

PROJEKT NR 18 1278-OR-OC

Obiekt : **Opracowanie dokumentacji projektowej wraz z projektem organizacji ruchu sygnalizacji świetlnej na ul. Warszawskiej (rejon ul. Kościelnej).**
Etap II – Rozbudowa ul. Kościelnej.

Adres budowli : ulica Warszawska (DK 44) rejon skrz. z ul. Kościelną
m. Bieruń, pow. bieruńsko-lędzkiński, woj. śląskie

Kategoria obiektu budowlanego : IV, XXV, XXVI, XXVIII,

Numerы działek objętych pozwoleniem budowlanym: 65, 527/76, 75, 74, 77 – obręb: 241401_1.0001, Bieruń Nowy

INWESTOR : **GINA BIERUŃ** 43-150 Bieruń, ul. Rynek 14

STADIUM PROJEKTU : **PROJEKT BUDOWLANO - WYKONAWCZY**

PRZEDMIOT PROJEKTU : **Poz. Stała organizacja ruchu**
Poz. Czasowa organizacja ruchu

SPECYFIKACJA TECHNICZNA WYKONANIA i ODBIORU ROBÓT BUDOWLANYCH

NAZWY I KODY CPV :

45111000-8	Roboty w zakresie burzenia, roboty ziemne
45233000-9	Roboty w zakresie, fundamentowania oraz wykonywania nawierzchni autostrad i dróg : - malowanie nawierzchni, - instalowanie znaków drogowych - instalowanie sygnalizacji drogowej
45316000-5	Instalowanie systemów oświetleniowych i sygnalizacyjnych

PROJEKTANT : część inżynieria ruchu - **mgr inż. Antoni Kowalski**



Opracował : organizacja ruchu - **Dariusz Kowalski**



NR UMOWY : **217/U/IRD/2018**

D. 07.01.01 OZNAKOWANIE POZIOME (GRUBOWARSTWOWE)

1. WSTĘP

1.1. Przedmiot STWiORB

Przedmiotem niniejszej Szczegółowej Specyfikacji Technicznej są wymagania dotyczące wykonania i odbioru robót związanych z wykonaniem nowego (docelowego) oznakowania poziomego grubowarstwowego strukturalnego w ramach przebudowy skrzyżowania w celu poprawy bezpieczeństwa i płynności ruchu poprzez instalację akomodacyjnej sygnalizacji świetlnej z systemem wideodetekcji w ramach projektu NR 18 1278.

1.2. Zakres stosowania STWiORB

Specyfikacja jest stosowana jako dokument przetargowy i kontraktowy przy zleceniu i realizacji robót wymienionych w pkt.1.1, związanych z wykonaniem trwałego oznakowania poziomego w ramach *budowy sygnalizacji świetlnej na przejściu dla pieszych przez drogi krajowej nr 44 (ul. Warszawska) w rejonie skrzyżowania z ul. Kościelną p.n. „Opracowanie dokumentacji projektowej wraz z projektem organizacji ruchu sygnalizacji świetlnej na ul. Warszawskiej (rejon ul. Kościelnej)”. Etap II – Rozbudowa ul. Kościelnej*

1.3. Zakres robót objętych Szczegółową Specyfikacją Techniczną

Roboty, których dotyczy specyfikacja obejmują wszystkie czynności umożliwiające wykonanie robót wymienionych w punkcie 1.1 i obejmą :

- zatarcie istniejącego oznakowania poziomego poprzez piaskowanie pod ciśnieniem – wg przedmiaru
- wykonanie kompletnego trwałego oznakowania poziomego przewidzianego projektem technicznym według technologii określonej w punkcie 5-tym, materiałem o wymaganiach określonych w punkcie 2

Zakres ilościowy przewidywanego oznakowania – wg przedmiaru

1.4. Określenia podstawowe

- 1.4.1. **Oznakowanie poziome** - znaki drogowe poziome, umieszczone na nawierzchni w postaci linii ciągłych lub przerywanych, pojedynczych lub podwójnych, strzałek, napisów, symboli oraz innych linii związanych z oznaczeniem określonych miejsc na nawierzchni.
- 1.4.2. **Znaki podłużne** - linie równoległe do osi jezdni lub odchylone od niej pod niewielkim kątem, występujące jako linie segregacyjne lub krawędziowe, przerywane lub ciągłe.
- 1.4.3. **Strzałki** - znaki poziome na nawierzchni występujące jako strzałki kierunkowe służące do wskazania dozwolonego kierunku jazdy oraz strzałki naprowadzające, które uprzedzają o konieczności opuszczenia pasa, na którym się znajdują.
- 1.4.4. **Znaki poprzeczne** - znaki wyznaczające miejsca przeznaczone do ruchu pieszych i rowerzystów w poprzek jezdni oraz miejsca zatrzymania pojazdów.
- 1.4.5. **Znaki uzupełniające** - znaki w postaci symboli, napisów linii przystankowych oraz inne określające szczególne miejsca na nawierzchni.
- 1.4.6. **Materiały do poziomego znakowania dróg** - materiały zawierające rozpuszczalniki, wolne od rozpuszczalników lub punktowe elementy odblaskowe, które mogą zostać naniesione albo wbudowane na nawierzchnie drogowe przez malowanie, natryskiwanie, odlewanie, wytłaczanie, rolowanie, klejenie itp., w temperaturze otoczenia lub w temperaturze podwyższonej. Materiały te mogą być retrorefleksyjne.
- 1.4.7. **Materiały do znakowania cienkowarstwowego** - materiały nakładane warstwą grubości 0,3 do 0,8 mm (na mokro). Należą do nich rozpuszczalnikowe farby jedno i dwuskładnikowe stosowane w temperaturze otoczenia lub podgrzane do temperatury powyżej 50C.
- 1.4.8. **Punktowe elementy odblaskowe** tzw .”kocie oczka” - element odblaskowe montowane na stałe w głównej linii segregacyjnej
- 1.4.9. **Materiały do znakowania grubowarstwowego** - materiały nakładane warstwą grubości od 0,9 mm do 5 mm. Należą do nich chemoutwardzalne masy stosowane na zimno oraz masy termoplastyczne.

- 1.4.10. **Materiały prefabrykowane** - materiały, które łączy się z powierzchnią drogi przez klejenie, wtapianie, wbudowanie lub w inny sposób. Zalicza się do nich masy termoplastyczne w arkuszach do wtapiania oraz folie do oznakowań tymczasowych (żółte) i trwałych (białe) oraz punktowe elementy odblaskowe i moduły wchodzące w skład prefabrykowanej wyspy (azyłu) dla pieszych montowanej bezpośrednio do nawierzchni jezdni..
- 1.4.11. **Punktowe elementy odblaskowe** - materiały o wysokości do 15 mm, a w szczególnych wypadkach do 25 mm, które są przyklejane lub wbudowywane w nawierzchnię. Mają różny kształt, wielkość i wysokość oraz rodzaj i liczbę zastosowanych elementów odblaskowych, do których należą szklane soczewki, elementy odblaskowe z polimetakrylanu metylu i folie odblaskowe.
- 1.4.12. **Punktowe elementy odblaskowe aktywne** - urządzenia optoelektryczne służące do wykonania nawierzchniowego oznakowania świetlnego z zabudowanych w nawierzchni modułów wyposażonych w diody LED, zasilane i sterowane z urządzenia sterującego kablem poprowadzonym w peszlu osadzonym w rowku w jezdni, wystające ponad poziom jezdni na ok. 3 mm, które są wbudowywane w nawierzchnię za pomocą specjalnych klei. Mają różny kształt, wielkość i wysokość oraz rodzaj i liczbę zastosowanych elementów LED,.
- 1.4.13. **Tymczasowe oznakowanie drogowe** - oznakowanie z materiału o barwie żółtej, którego czas użytkowania wynosi do 3 miesięcy lub do czasu zakończenia robót.
- 1.4.14. **Okresowe oznakowanie drogowe** - oznakowanie, którego czas użytkowania wynosi do 6 miesięcy.
- 1.4.15. **Kulki szklane** - materiał do posypywania lub narzucania pod ciśnieniem na oznakowanie wykonane materiałami w stanie ciekłym, w celu uzyskania widzialności oznakowania w nocy.
- 1.4.16. **Materiał uszorstniający** - kruszywo zapewniające oznakowaniu poziomemu właściwości antypoślizgowe.
- 1.4.17. **Moduły azyłu dla pieszych** - moduły wchodzące w skład konstrukcji prefabrykowanej wyspy, wykonane z wysokiej jakości tworzywa sztucznego, odporne na działanie czynników atmosferycznych, o wysokości 100-150 mm, które są przykręcane bezpośrednio do nawierzchni. Mają różny kształt, wielkość i wysokość oraz rodzaj i liczbę zastosowanych elementów odblaskowych (elementy odblaskowe z polimetakrylanu metylu lub folie odblaskowe). Ponadto muszą spełniać wymogi postawione w dokumentacji projektowej oraz posiadać dopuszczenie do stosowania w drogownictwie.
- 1.4.18. Inżynier (Kierownik Projektu) - Pracownik Tramwaji Śląskich w tym również w przypadku robót realizowanych przez Tramwaje Śląskie osoba prawna lub fizyczna wyznaczona w umowie do sprawowania kontroli zgodności realizacji robót budowlanych z dokumentacją projektową, WT, specyfikacjami technicznymi, przepisami, zasadami wiedzy technicznej oraz postanowieniami umowy.
- 1.4.19. Pozostałe określenia podane w niniejszej specyfikacji są zgodne z polskimi normami, wytycznymi i określeniami podanymi w STWiORB D. 00.00.00 - "Wymagania Ogólne".

1.5. Ogólne wymagania dotyczące robót

Wykonawca jest odpowiedzialny za jakość wykonania robót i ich zgodność z Dokumentacją Projektową, wytycznymi producenta materiałów, STWiORB i poleceniami Inżyniera. Ogólne wymagania dotyczące robót podano w STWiORB D. 00.00.00 - "Wymagania Ogólne".

Oznakowanie poziome należy wykonać zgodnie z :

- Załącznik nr 2 do Rozporządzenia Ministra Infrastruktury Oraz Spraw Wewnętrznych i Administracji z dnia 3 lipca 2003 w sprawie szczegółowych warunków technicznych dla znaków i sygnałów drogowych oraz urządzeń bezpieczeństwa ruchu drogowego i warunków ich umieszczania na drogach (Szczegółowe warunki techniczne dla znaków drogowych poziomych i warunki ich umieszczania na drogach).
- Rozporządzenia Ministra Infrastruktury i Rozwoju z dnia 3 lipca 2015 zmieniające rozporządzenie w sprawie szczegółowych warunków technicznych dla znaków i sygnałów drogowych oraz urządzeń bezpieczeństwa ruchu drogowego i warunków ich umieszczania na drogach (Dz. U. z 2015 poz. 1314),
- oraz warunkami technicznymi. dot. poziomego znakowania grubowarstwowego dróg. POD-97. Seria „I” - Informacje, Instrukcje. Zeszyt nr 55. IBDiM, Warszawa, 1997

2. MATERIAŁY

Materiałami stosowanymi przy wykonywaniu oznakowania poziomego trwałego nawierzchni według zasad niniejszej STWiORB są:

- materiały do grubowarstwowego trwałego znakowania dróg I klasy, posiadające "Świadectwo dopuszczenia do stosowania w budownictwie drogowym i mostowym" wydane przez Instytut Badawczy Dróg i Mostów. W projekcie przyjęto masę dwuskładnikową chemoutwardzalną na zimno, jednak ostateczna decyzja co do materiału należy do Kierownika Projektu. Masa ta jest składnikiem bezrozpuszczalnikowym i opartym na żywicach akrylowych.
- rozpuszczalnik - wolno używać tylko rozpuszczalnika wskazanego przez producenta i wymienionego w świadectwie dopuszczenia do stosowania w budownictwie drogowym i mostowym,
- mieszanka odblaskowa – jeśli masa nie zawiera kuleczek odblaskowych to dla zapewnienia odblaskowości natychmiast po malowaniu wolno używać tylko mieszanki wskazanego przez producenta i wymienionego w świadectwie dopuszczenia do stosowania w budownictwie drogowym i mostowym,
- materiał odblaskowy - mikrokulki szklane refleksyjne powierzchniowo ulepszone. Materiał stosowany indywidualnie lub w mieszaninie z krystalibetem zwiększającym szorstkość. Wskazana masa dwuskładnikowa zawiera w swoim składzie kuleczki szklane.

2.1. Ogólne wymagania dotyczące materiałów

Ogólne wymagania dotyczące materiałów, ich pozyskiwania i składowania podano w STWiORB D-00.00.00 „Wymagania ogólne” pkt 2.

2.2. Dokument dopuszczający do stosowania materiałów

Każdy materiał używany przez Wykonawcę do poziomego znakowania dróg musi posiadać aprobatę techniczną.

2.3. Badanie materiałów, których jakość budzi wątpliwość

Wykonawca powinien przeprowadzić dodatkowe badania tych materiałów, które budzą wątpliwości jego lub Inżyniera, co do jakości, w celu stwierdzenia czy odpowiadają one wymaganiom określonym w punkcie 2. Badania te Wykonawca zleci IBDiM lub akredytowanemu laboratorium. Badania powinny być wykonane zgodnie z „Warunkami technicznymi POD-97” [5].

2.4. Oznakowanie opakowań

Wykonawca powinien żądać od producenta, aby oznakowanie opakowań materiałów do poziomego znakowania dróg było wykonane zgodnie z PN-O-79252 [2], a ponadto aby na każdym opakowaniu był umieszczony trwały napis zawierający:

- nazwę producenta i materiału do znakowania dróg,
- masę brutto i netto,
- numer partii i datę produkcji,
- informację o szkodliwości i klasie zagrożenia pożarowego,
- ewentualne wskazówki dla użytkowników.

2.5. Przepisy określające wymagania dla materiałów

Podstawowe wymagania dotyczące materiałów podano w punkcie 2.6, a szczegółowe wymagania określone są w „Warunkach technicznych POD-97” [5].

2.6. Wymagania wobec materiałów do poziomego znakowania dróg

2.6.1. Materiały do znakowania grubowarstwowego

Materiałami do znakowania grubowarstwowego powinny być materiały umożliwiające nakładanie ich warstwą grubości od 0,9 mm do 5 mm, jak masy chemoutwardzalne stosowane na zimno oraz masy termoplastyczne. Zalecana grubość powłoki wskazanej masy powinna z uwagi na szorstkość nawierzchni powinna wynosić od 4,0 mm do 5,0 mm. **Ostateczną grubość powłoki należy ustalić przed malowaniem z Inspektorem bezpośrednio na placu budowy - jednak minimalna grubość oznakowania nie powinna być mniejsza od 3mm.**

Masy chemoutwardzalne powinny być substancjami jedno- lub dwuskładnikowymi, mieszanymi ze sobą w proporcjach ustalonych przez producenta i nakładanymi na nawierzchnię odpowiednim aplikatorem. Masy te powinny tworzyć warstwę kohezyjną w wyniku reakcji chemicznej.

Masy termoplastyczne powinny być substancjami nie zawierającymi rozpuszczalników, dostarczonymi w postaci bloków, granulek lub proszku. Przy stosowaniu powinny dać się podgrzewać do stopienia i aplikować ręcznie lub maszynowo. Masy te powinny tworzyć warstwę kohezyjną przez ochłodzenie.

Właściwości fizyczne materiałów do znakowania grubowarstwowego i wykonanych z nich elementów prefabrykowanych określa aprobaty techniczne, odpowiadające wymaganiom POD-97 [5].

2.6.2. Zawartość składników lotnych w materiałach do znakowania grubowarstwowego

Zawartość składników lotnych (rozpuszczalników organicznych) nie powinna przekraczać w materiałach do znakowania:

- grubowarstwowego 2% (m/m),
- cienkowarstwowego 30% (m/m),

Nie dopuszcza się stosowania materiałów zawierających rozpuszczalnik aromatyczny (jak np. toluen, ksylen) w ilości większej niż 8%(m/m). Nie dopuszcza się stosowania materiałów zawierających benzen i rozpuszczalniki chlorowane.

2.6.3. Kulki szklane

Materiały w postaci kulek szklanych refleksyjnych do posypywania lub narzucania pod ciśnieniem na materiały do oznakowania powinny zapewniać widzialność w nocy poprzez odbicie powrotne w kierunku pojazdu wiązki światła wysyłanej przez reflektory pojazdu.

Kulki szklane powinny charakteryzować się współczynnikiem załamania powyżej 1,50, wykazywać odporność na wodę i zawierać nie więcej niż 20% kulek z defektami.

Kulki szklane hydrofobizowane powinny ponadto wykazywać stopień hydrofobizacji co najmniej 80%.

Właściwości kulek szklanych określa aprobaty techniczne, odpowiadające wymaganiom POD-97 [5].

Wskazana masa dwuskładnikowa zawiera w swoim składzie kuleczki szklane.

2.6.4. Materiał uszorstniający oznakowanie

Materiał uszorstniający oznakowanie powinien składać się z naturalnego lub sztucznego twardego kruszywa (np. krystobalitu), stosowanego w celu zapewnienia oznakowaniu odpowiedniej szorstkości (właściwości antypoślizgowych). Materiał uszorstniający nie może zawierać więcej niż 1% cząstek mniejszych niż 90 µm. Potrzeba stosowania materiału uszorstniającego powinna być określona przez producenta materiału do znakowania grubowarstwowego..

Materiał uszorstniający oraz mieszanina kulek szklanych z materiałem uszorstniającym powinny odpowiadać wymaganiom określonym w aprobacie technicznej lub POD-97 [5].

2.6.5. Punktowe elementy odblaskowe

Nie dotyczy z uwagi na brak pasywnych i aktywnych elementów odblaskowych.

2.6.6. Prefabrykowane azyły dla pieszych.

Nie dotyczy z uwagi na brak azyli dla pieszych wykonanych z elementów prefabrykowanych.

2.6.7. Wymagania po naniesieniu oznakowania

Po naniesieniu oznakowania materiały winny spełniać wymagania określone w pkt. 5.

2.6.8. Wymagania wobec materiałów ze względu na ochronę warunków pracy i środowiska

Materiały stosowane do znakowania nawierzchni nie powinny zawierać substancji zagrażających zdrowiu ludzi i powodujących skażenie środowiska.

2.7. Przechowywanie i składowanie materiałów

Materiały do znakowania grubowarstwowego nawierzchni powinny zachować stałość swoich właściwości chemicznych i fizykochemicznych przez okres co najmniej 6 miesięcy składowania w warunkach określonych przez producenta.

Materiały do poziomego znakowania dróg należy przechowywać w magazynach odpowiadających zaleceniom producenta, zwłaszcza zabezpieczających je od napromieniowania słonecznego, opadów i w temperaturze, dla:

- a) farb wodorozcieńczalnych od 5° do 40°C,
- b) farb rozpuszczalnikowych od 0° do 25°C,
- c) pozostałych materiałów - poniżej 40°C.

3. SPRZĘT

3.1. Ogólne wymagania dotyczące sprzętu

Ogólne wymagania dotyczące sprzętu podano w STWiORB D-00.00.00 „Wymagania ogólne” pkt 3.

3.2. Sprzęt do wykonania oznakowania poziomego

Wykonawca przystępujący do wykonania oznakowania poziomego, w zależności od zakresu robót, powinien wykazać się możliwością korzystania z następującego sprzętu, zaakceptowanego przez Inżyniera:

- Specjalistyczny zmechanizowany sprzęt czyszczący z urządzeniem odpylającym,
- zmechanizowany sprzęt do czyszczenia strumieniowo – ściernie powierzchni poziomych,
- sprężarki,
- układarka mas chemoutwardzalnych lub termoplastycznych (rodzaj uzgodnić z Inspektorem),
- Szablony do oznakowań strzałek, znaków poprzecznych i uzupełniających.
- Szczotki ręczne
- sprzęt do badań, określonych w STWiORB.

4. TRANSPORT

4.1. Ogólne wymagania dotyczące transportu

Ogólne wymagania dotyczące transportu podano w STWiORB D-00.00.00 „Wymagania ogólne” pkt 4.

4.2. Przewóz materiałów do poziomego znakowania dróg

Materiały do poziomego znakowania dróg należy przewozić w pojemnikach zapewniających szczelność, bezpieczny transport i zachowanie wymaganych właściwości materiałów. Pojemniki powinny być oznakowane zgodnie z normą PN-O-79252 [2].

Materiały do znakowania poziomego należy przewozić krytymi środkami transportowymi, chroniąc opakowania przed uszkodzeniem mechanicznym, zgodnie z PN-C-81400 [1] oraz zgodnie z prawem przewozowym.

5. WYKONANIE ROBÓT

5.1. Ogólne zasady wykonania robót

Ogólne zasady wykonania robót podano w STWiORB D-00.00.00 „Wymagania ogólne” pkt 5.

Roboty należy wykonać zgodnie z opracowanym przez Wykonawcę i zaakceptowanym przez Inspektora PZJ.

5.2. Warunki atmosferyczne

W czasie wykonywania oznakowania temperatura nawierzchni i powietrza powinna wynosić co najmniej 5°C (optymalne warunki 10° – 40° C), a wilgotność względna powietrza powinna być zgodna z zaleceniami producenta lub wynosić co najwyżej 85 % (dla mas chemoutwardzalnych maksymalnie 70 %).

5.3. Jednorodność nawierzchni znakowanej

Poprawność wykonania znakowania wymaga jednorodności nawierzchni znakowanej. Nierównomierności i/albo miejsca łatania nawierzchni, które nie wyróżniają się od starej nawierzchni i nie mają większego rozmiaru niż 15% powierzchni znakowanej, uznaje się za powierzchnie jednorodne. Dla powierzchni niejednorodnych należy ustalić z Inspektorem oraz producentem wymagania wobec materiału do znakowania nawierzchni.

5.4. Przygotowanie podłoża do wykonania znakowania

Przed wykonaniem znakowania poziomego należy oczyścić powierzchnię nawierzchni malowanej z pyłu, kurzu, piasku, smarów, olejów i innych zanieczyszczeń, przy użyciu sprzętu wymienionego w STWiORB i zaakceptowanego przez Inspektora.

Powierzchnia nawierzchni przygotowana do wykonania oznakowania poziomego musi być czysta i sucha.

5.5. Przedznakowanie

W celu dokładnego wykonania poziomego oznakowania drogi, można wykonać przedznakowanie, stosując się do ustaleń zawartych w dokumentacji projektowej, „Instrukcji o znakach drogowych poziomych” [3], STWiORB i wskazaniach Inspektora.

Do wykonania przedznakowania można stosować nietrwałą farbę, np. farbę silnie rozcieńczoną rozpuszczalnikiem. Zaleca się wykonywanie przedznakowania w postaci cienkich linii lub kropek. Początek i koniec znakowania należy zaznaczyć małą kreską poprzeczną.

W przypadku odnawiania znakowania drogi, gdy stare znakowanie jest wystarczająco czytelne i zgodne z dokumentacją projektową, można przedznakowania nie wykonywać.

5.6. Wykonanie znakowania drogi

5.6.1. Dostarczenie materiałów i spełnienie zaleceń producenta materiałów

Materiały do znakowania drogi, spełniające wymagania podane w punkcie 2, powinny być dostarczone w oryginalnych opakowaniach handlowych i stosowane zgodnie z zaleceniami STWiORB, producenta oraz wymaganiami znajdującymi się w aprobacie technicznej.

5.6.2. Wykonanie znakowania drogi materiałami grubowarstwowymi

Wykonanie znakowania powinno być zgodne z zaleceniami producenta materiałów, a w przypadku ich braku lub niepełnych danych - zgodne z poniższymi wskazaniem.

Oznakowanie należy wykonać jako: grubowarstwowe, chemoutwardzalne, strukturalne (regularne lub nieregularne - typ uzgodnić z Zarządcą Drogi - Wydziałem Dróg i Transportu UM w Dąbrowie Górniczej

Materiał znakujący należy nakładać w formie oznakowania strukturalnego o grubości od 4,0 do 5,0 mm (w przypadku szorstkiej nawierzchni) jednak nie mniejszej niż 3mm (w przypadku gładkiej, nowej nawierzchni), zachowując wymiary i ostrość krawędzi. Grubość nanoszonej warstwy zaleca się kontrolować przy pomocy grzebienia pomiarowego na płycie szklanej lub metalowej, podkładanej na drodze malowarki. Ilość materiału zużyta w czasie prac, określona przez średnie zużycie na metr kwadratowy, powinna wynosić min. 1,8 kg/m² na 1 mm grubości.

W przypadku mas termoplastycznych wszystkie większe prace powinny być wykonywane przy użyciu urządzeń samojezdnych z automatycznym podziałem linii i posypywaniem kulkami szklanymi z ew. materiałem uszorstniającym. W przypadku mniejszych prac, wielkość, wydajność i jakość sprzętu należy dostosować do ich zakresu i rozmiaru. Decyzję dotyczącą rodzaju sprzętu i sposobu wykonania znakowania podejmuje Inspektor na wniosek Wykonawcy. W przypadku znakowania nawierzchni betonowej należy zastosować podkład (primer) poprawiający przyczepność nakładanego termoplastu do nawierzchni.

W przypadku dwuskładnikowych mas chemoutwardzalnych oznakowanie grubowarstwowe strukturalne należy wykonać przy użyciu malowarek, na zimno, natomiast w przypadku symboli (lub drobnych znaków) prace można wykonywać ręcznie lub przy użyciu prostych urządzeń, np. typu „Plastomarker” lub w inny sposób zaakceptowany przez Inspektora.

5.6.3. Wykonanie znakowania drogi punktowymi elementami odblaskowymi

Nie dotyczy z uwagi na brak punktowych elementów odblaskowych,

5.6.4. Wykonanie azyli z elementów prefabrykowanych

W dokumentacji projektowej nie przewiduje się zastosowania prefabrykowanych azyli dla pieszych.

5.7. Usuwanie oznakowania poziomego

W przypadku konieczności usunięcia istniejącego oznakowania poziomego, czynność tę należy wykonać jak najmniej uszkadzając nawierzchnię.

Zaleca się wykonywać usuwanie oznakowania:

- cienkowarstwowego, metodą piaskowania pod ciśnieniem ,
- grubowarstwowego metodą piaskowania pod ciśnieniem lub śrutowania.

Środki zastosowane do usunięcia oznakowania nie mogą wpływać ujemnie na przyczepność nowego oznakowania do podłoża, na jego szorstkość, trwałość oraz na właściwości podłoża.

Ewentualne zastąpienie oznakowania na czas robót drogowych należy wykonać przy pomocy taśmy samoprzylepnej koloru żółtego przeznaczonej do oznakowania czasowego.

Materiały pozostałe po usunięciu oznakowania należy usunąć z drogi tak, aby nie zanieczyszczały środowiska, w miejsce zaakceptowane przez Inspektora.

6. KONTROLA JAKOŚCI ROBÓT

6.1. Ogólne zasady kontroli jakości robót

Ogólne zasady kontroli jakości robót podano w STWiORBD-00.00.00 „Wymagania ogólne” pkt 6.

6.2. Badanie przygotowania podłoża i przedznakowania

Powierzchnia jezdni przed wykonaniem znakowania poziomego musi być całkowicie czysta i sucha. Przedznakowanie powinno być wykonane zgodnie z wymaganiami punktu 5.5.

6.3. Badania wykonania oznakowania poziomego

6.3.1. Wymagania wobec oznakowania poziomego

6.3.1.1. Widzialność w dzień

Widzialność oznakowania w dzień jest określona współczynnikiem luminancji i barwą oznakowania.

Do określenia odbicia światła dziennego lub odbicia oświetlenia drogi od oznakowania stosuje się współczynnik luminancji w świetle rozproszonym $Q_d = L/E$, gdzie:

Q_d - współczynnik luminancji w świetle rozproszonym, $\text{mcd/m}^2 \text{lx}^{-1}$,

L - luminancja pola w świetle rozproszonym, mcd/m^2 ,

E - oświetlenie płaszczyzny pola, lx .

Pomiary luminancji w świetle rozproszonym wykonuje się w praktyce miernikiem luminancji wg POD-97 [5]. Wartość współczynnika Q_d powinna wynosić dla oznakowania świeżego (do 1 miesiąca od zgłoszenia do odbioru), barwy :

- białej na nawierzchni asfaltowej, co najmniej $130 \text{ mcd/m}^2 \text{lx}^{-1}$,
- białej na nawierzchni betonowej, co najmniej $160 \text{ mcd/m}^2 \text{lx}^{-1}$,

Pomiar współczynnika luminancji w świetle rozproszonym może być zastąpiony pomiarem współczynnika luminancji β , wg POD-97 [5]. Wartość współczynnika β powinna wynosić dla oznakowania świeżego, barwy:

- białej, co najmniej 0,60,

Wartość współczynnika β powinna wynosić dla oznakowania używanego barwy:

- białej, po 12 miesiącach używalności, co najmniej 0,30,

Barwa oznakowania powinna być określona wg POD-97 [5] przez współrzędne chromatyczności x i y , które dla suchego oznakowania powinny leżeć w obszarze zdefiniowanym przez cztery punkty narożne:

Punkt narożny		1	2	3	4
Oznakowanie białe:	x	0,355	0,305	0,285	0,335
	y	0,355	0,305	0,325	0,375

6.3.1.2. Widzialność w nocy

Za miarę widzialności w nocy przyjęto powierzchniowy współczynnik odbłasku R_L , określany wg POD-97 [5].

Wartość współczynnika R_L powinna wynosić dla oznakowania świeżego (do 1 miesiąca od zgłoszenia do odbioru) w stanie suchym, barwy :

- białej, co najmniej $300 \text{ mcd/m}^2 \text{lx}^{-1}$,

Wartość współczynnika R_L powinna wynosić dla oznakowania używanego :

a) grubowarstwowego barwy :

- białej, po **36 miesiącach** eksploatacji, co najmniej $100 \text{ mcd/m}^2 \text{lx}^{-1}$,

6.3.1.3. Szorstkość oznakowania

Miarą szorstkości oznakowania jest wartość wskaźnika szorstkości SRT (Skid Resistance Tester) mierzona wahadłem angielskim, wg POD-97 [5]. Wartość SRT symuluje warunki, w których pojazd wyposażony w typowe opony hamuje z blokadą kół przy prędkości 50 km/h na mokrej nawierzchni.

Wymaga się, aby wartość wskaźnika szorstkości SRT wynosiła na oznakowaniu:

- świeżym, co najmniej 50 jednostek SRT,
- używanym, w ciągu całego okresu użytkowania, co najmniej 45 jednostek SRT.

Dla punktowych elementów odblaskowych badań szorstkości nie wykonuje się.

6.3.1.4. Trwałość oznakowania

Określa się następujący okres gwarancji na oznakowanie poziome :

- 36 miesięcy dla oznakowania grubowarstwowego chemoutwardzalnego strukturalnego
- 12 miesięcy dla oznakowania cienkowarstwowego chemoutwardzalnego strukturalnego

Trwałość oznakowania oceniana jest za pomocą następujących parametrów :

- stopień zużycia w 10-stopniowej skali na zasadzie porównania z wzorcami, wg POD-97 [5], powinna wynosić po 12-miesięcznym okresie eksploatacji oznakowania wykonanego:
 - pozostałymi materiałami, co najmniej 6.
- wartość współczynnika luminancji w świetle rozproszonym Q_d na koniec okresu gwarancji
 - co najmniej $100 \text{ mcd/m}^2 \text{ lx}^{-1}$,
- wartość współczynnika odbłasku R_L na koniec okresu gwarancji
 - co najmniej $100 \text{ mcd/m}^2 \text{ lx}^{-1}$.

6.3.1.5. Czas schnięcia oznakowania (wzgl. czas przejezdności oznakowania)

Za czas schnięcia oznakowania przyjmuje się czas upływający między wykonaniem oznakowania a jego oddaniem do ruchu.

Czas schnięcia oznakowania nie powinien przekraczać czasu gwarantowanego przez producenta, z tym że nie może przekraczać 2 godzin.

6.3.1.6. Grubość oznakowania

Grubość oznakowania, tj. podwyższenie ponad górną powierzchnię nawierzchni, powinna wynosić dla:

- oznakowania grubowarstwowego (dla oznakowania świeżego tj. do 1 miesiąca od zgłoszenia do odbioru), co najmniej 3 mm z mikrokulkami szklanymi (w projekcie przyjęto dla nawierzchni szorstkich od 4,0 do 5,0 mm, przy czym ostateczną grubość należy ustalić z Inspektorem przed przystąpieniem do malowania)
- oznakowanie cienkowarstwowe (grubość na mokro bez kulek szklanych) - od 300 do 800 μm

Wymagania te nie obowiązują, jeśli nawierzchnia pod znakowaniem jest wyfrezowana.

6.3.2. Badania wykonania znakowania poziomego z materiału grubowarstwowego

Wykonawca wykonując znakowanie poziome z materiału grubowarstwowego przeprowadza przed rozpoczęciem każdej pracy oraz w czasie jej wykonywania, co najmniej raz dziennie, lub zgodnie z ustaleniem STWiORB, następujące badania:

- przed rozpoczęciem pracy:
 - sprawdzenie oznakowania opakowań,
 - wizualną ocenę stanu materiału, w zakresie jego jednorodności i widocznych wad,
 - pomiar wilgotności względnej powietrza,
 - pomiar temperatury powietrza i nawierzchni,
- w czasie wykonywania pracy:
 - pomiar grubości warstwy oznakowania,
 - pomiar czasu schnięcia, wg POD-97 [5],
 - wizualną ocenę równomierności rozłożenia kulek szklanych,
 - pomiar poziomych wymiarów oznakowania, na zgodność z dokumentacją projektową i „Instrukcją o znakach drogowych poziomych” [3],
 - wizualną ocenę równomierności skropienia (rozłożenia materiału) na całej szerokości linii,
 - oznaczenia czasu przejezdności, wg POD-97 [5].

Protokół z przeprowadzonych badań wraz z jedną próbką na blasze (300 x 250 x 0,8 mm) Wykonawca powinien przechować do czasu upływu okresu gwarancji.

W przypadku wątpliwości dotyczących wykonania oznakowania poziomego, Inspektor może zlecić wykonanie badań:

- widzialności w dzień,
- widzialności w nocy,
- szorstkości,

odpowiadających wymaganiom podanym w punkcie 6.3.1 i wykonanych według metod określonych w „Warunkach technicznych POD-97” [5]. Jeżeli wyniki tych badań wykażą wadliwość wykonanego oznakowania to koszt badań ponosi Wykonawca, w przypadku przeciwnym - Zamawiający.

6.3.3. Badania wykonania znakowania poziomego z punktowych elementów odblaskowych

Nie dotyczy z uwagi na brak punktowych elementów odblaskowych.

6.3.4. Badania wykonania azyli z modułów prefabrykowanych.

Badanie nie występuje z uwagi na brak zastosowania elementów punktowych odblaskowych.

6.3.5. Zbiorcze zestawienie wymagań dla materiałów i wykonanego oznakowania

Lp.	Rodzaj wymagania	Jednostka	Materiały do znakowania
			grubowarstwowego
1	Zawartość składników lotnych w materiałach do znakowania - rozpuszczalników organicznych - rozpuszczalników aromatycznych - benzenu i rozpuszczalników chlorowanych	% (m/m) % (m/m) % (m/m)	≤ 2 - 0
2	Współczynnik załamania światła kulek szklanych	współcz.	> 1,5
3	Współczynnik luminancji Q_d w świetle rozproszonym dla oznakowania świeżego barwy: - białej na nawierzchni asfaltowej (betonowej) Współczynnik luminancji Q_d w świetle rozproszonym na koniec okresu gwarancji	$\text{mcd m}^{-2} \text{lx}^{-1}$	≥ 130 (160) ≥ 100
4	Współczynnik luminancji β dla oznakowania świeżego barwy - białej na nawierzchni asfaltowej (betonowej)	współcz. β	≥ 0,50 (60)
5	Powierzchniowy współczynnik odblasku R_L dla oznakowania świeżego w stanie suchym barwy: - białej Powierzchniowy współczynnik odblasku R_L dla oznakowania poziomego na koniec gwarancji	$\text{mcd m}^{-2} \text{lx}^{-1}$	≥ 300 ≥ 100
6	Szorstkość oznakowania - świeżego - używanego (po 3 mies.)	wskaźnik SRT SRT	≥ 50 ≥ 45
7	Trwałość oznakowania określona w 10-cio stopniowej skali na podstawie porównania z wzorcami fotograficznymi LCPC wykonanego : - z masy lub folii przylepnej	wskaźnik	≥ 6
8	Czas schnięcia materiału na nawierzchni	h	≤ 2 (min. 0,75)
9	Grubość oznakowania nad powierzchnią nawierzchni - z mikrokulkami szklanymi	mm	≥ 3 (w projekcie 4 -5)
10	Okres stałości właściwości materiałów do znakowania przy składowaniu	miesiące	≥ 6

6.4. Tolerancje wymiarów oznakowania**6.4.1. Tolerancje nowo wykonanego oznakowania**

Tolerancje nowo wykonanego oznakowania poziomego, zgodnego z dokumentacją projektową i „Instrukcją o znakach drogowych poziomych” [3], powinny odpowiadać następującym warunkom:

- szerokość linii może różnić się od wymaganej o ± 5 mm,
- długość linii może być mniejsza od wymaganej co najwyżej o 50 mm lub większa co najwyżej o 150 mm,
- dla linii przerywanych, długość cyklu składającego się z linii i przerwy nie może odbiegać od średniej liczonej z 10 kolejnych cykli o więcej niż ± 50 mm długości wymaganej,
- dla strzałek, liter i cyfr rozstaw punktów narożnikowych nie może mieć większej odchyłki od wymaganego wzoru niż ± 50 mm dla wymiaru długości i ± 20 mm dla wymiaru szerokości.

Przy wykonywaniu nowego oznakowania poziomego, spowodowanego zmianami organizacji ruchu, należy dokładnie usunąć zbędne stare oznakowanie.

6.4.2. Tolerancje przy odnawianiu istniejącego oznakowania

Przy odnawianiu istniejącego oznakowania należy dążyć do pokrycia pełnej powierzchni istniejących znaków, przy zachowaniu dopuszczalnych tolerancji podanych w punkcie 6.4.1.

7. OBMIAR ROBÓT

7.1. Ogólne zasady obmiaru robót

Ogólne zasady obmiaru robót podano w STWiORB D-00.00.00 „Wymagania ogólne” pkt 7.

7.2. Jednostka obmiarowa

Jednostką obmiarową oznakowania poziomego jest m² (metr kwadratowy) powierzchni naniesionych znaków.

8. ODBIÓR ROBÓT

8.1. Ogólne zasady odbioru robót

Ogólne zasady odbioru robót podano w STWiORB D.00.00.00 „Wymagania ogólne” pkt 8. Roboty uznaje się za wykonane zgodnie z dokumentacją projektową, STWiORB i wymaganiami Inspektora, jeżeli wszystkie pomiary i badania, z zachowaniem tolerancji wg pkt 2,5,6, dały wyniki pozytywne.

8.2. Odbiór robót zanikających i ulegających zakryciu

Odbiór robót zanikających i ulegających zakryciu, w zależności od przyjętego sposobu wykonania robót, może być dokonany po:

- oczyszczeniu powierzchni nawierzchni,
- przedznakowaniu,
- frezowaniu nawierzchni przed wykonaniem znakowania materiałem grubowarstwowym,
- usunięciu istniejącego oznakowania poziomego,
- wykonaniu podkładu (primera) na nawierzchni betonowej.

8.3. Odbiór ostateczny

Odbioru ostatecznego należy dokonać po całkowitym zakończeniu robót, na podstawie wyników pomiarów i badań jakościowych określonych w punktach od 2 do 6.

8.4. Odbiór pogwarancyjny

Odbioru pogwarancyjnego należy dokonać nie później niż 30 dni po upływie okresu gwarancyjnego, ustalonego w STWiORB. Sprawdzeniu podlegają cechy oznakowania określone w POD-97 [5].

Zaleca się stosowanie następujących minimalnych okresów gwarancyjnych:

- a) dla oznakowania grubowarstwowego lub znakowania punktowymi elementami odblaskowymi: co najmniej 36 miesiące.

9. PODSTAWA PŁATNOŚCI

9.1. Ogólne ustalenia dotyczące podstawy płatności

Ogólne ustalenia dotyczące podstawy płatności podano STWiORB D-00.00.00 „Wymagania ogólne” pkt 9.

9.2. Cena jednostki obmiarowej

Cena 1 m² wykonania robót obejmuje:

- prace pomiarowe, roboty przygotowawcze i oznakowanie robót,
- przygotowanie i dostarczenie materiałów,
- oczyszczenie podłoża (nawierzchni),
- przedznakowanie,
- naniesienie powłoki znaków na nawierzchnię drogi o kształtach i wymiarach zgodnych z dokumentacją projektową i „Instrukcją o znakach drogowych poziomych”,
- ochrona znaków przed zniszczeniem przez pojazdy w czasie prowadzenia robót,
- przeprowadzenie pomiarów i badań laboratoryjnych wymaganych w specyfikacji technicznej.

10. PRZEPISY ZWIĄZANE

10.1. Normy

1. PN-C-81400 Wyroby lakierowe. Pakowanie, przechowywanie i transport
2. PN-O-79252 Opakowania transportowe z zawartością. Znaki i znakowanie. Wymagania podstawowe.
3. DIN 67520 Cz.3 Materiały retrorefleksyjne w bezpieczeństwie ruchu. Fotometryczna ocena, pomiary i charakterystyka materiałów retrorefleksyjnych - norma niemiecka

10.2. Inne dokumenty

4. Załącznik nr 2 do Rozporządzenia Ministra Infrastruktury Oraz Spraw Wewnętrznych i Administracji z dnia 3 lipca 2003 w sprawie szczegółowych warunków technicznych dla znaków i sygnałów drogowych oraz urządzeń bezpieczeństwa ruchu drogowego i warunków ich umieszczania na drogach (Szczegółowe warunki techniczne dla znaków drogowych poziomych i warunki ich umieszczania na drogach).
5. Warunki techniczne. Poziome znakowanie dróg. POD-97. Seria „I” - Informacje, Instrukcje. Zeszyt nr 55. IBDiM, Warszawa, 1997.
6. Rozporządzenia Ministra Infrastruktury i Rozwoju z dnia 3 lipca 2015 zmieniające rozporządzenie w sprawie szczegółowych warunków technicznych dla znaków i sygnałów drogowych oraz urządzeń bezpieczeństwa ruchu drogowego i warunków ich umieszczania na drogach (Dz. U. z 2015 poz. 1314)

D. 07.02.01 OZNAKOWANIE PIONOWE

1. WSTĘP

1.1. Przedmiot STWiORB

Przedmiotem niniejszej Szczegółowej Specyfikacji Technicznej są wymagania dotyczące wykonania i odbioru robót związanych z wykonaniem nowego (docelowego) oznakowania pionowego - projektu NR **18 1278-OR**

1.2. Zakres stosowania STWiORB

Specyfikacja jest stosowana jako dokument przetargowy i kontraktowy przy zleceniu i realizacji robót wymienionych w pkt.1.1, związanych z wykonaniem trwałego oznakowania pionowego w ramach *budowy sygnalizacji świetlnej na przejściu dla pieszych przez drogi krajowej nr 44 (ul. Warszawska) w rejonie skrzyżowania z ul. Kościelną p.n. „Opracowanie dokumentacji projektowej wraz z projektem organizacji ruchu sygnalizacji świetlnej na ul. Warszawskiej (rejon ul. Kościelnej)”*. Etap II – Rozbudowa ul. Kościelnej.

1.3. Zakres robót objętych STWiORB

Roboty, których dotyczy specyfikacja obejmują wszystkie czynności mające na celu wykonanie oznakowania pionowego w ilości określonej wg. przedmiaru zamieszczonego w dokumentacji

1.4. Określenia podstawowe

Określenia podane w niniejszym STWiORB są zgodne z obowiązującymi odpowiednimi polskimi normami, wytycznymi i określeniami podanymi w STWiORB D-00-00-00 .- "Wymagania ogólne".

- 1.4.1. Znak pionowy - znak wykonany w postaci tarczy lub tablicy z napisami albo symbolami, zwykle umieszczony na konstrukcji wsporczej.
- 1.4.2. Tarcza znaku - element konstrukcyjny, na powierzchni którego umieszczana jest treść znaku. Tarcza może być wykonana z różnych materiałów (stal, aluminium, tworzywa syntetyczne itp.) - jako jednolita lub składana.
- 1.4.3. Lico znaku - przednia część znaku, służąca do podania treści znaku. Lico znaku może być wykonane jako malowane lub oklejane (folią odblaskową lub nieodblaskową). W przypadkach szczególnych (znak z przejrzystych tworzyw syntetycznych) lico znaku może być zatopione w tarczy znaku.
- 1.4.4. Znak drogowy nieodblaskowy - znak, którego lico wykonane jest z materiałów zwykłych (lico nie wykazuje właściwości odblaskowych).
- 1.4.5. Znak drogowy odblaskowy - znak, którego lico wykazuje właściwości odblaskowe (wykonane jest z materiału o odbiciu powrotnym – współdrożnym).
- 1.4.6. Konstrukcja wsporcza znaku - słup (słupy), kratownice, ramownice, wysięgniki, bramy, wsporniki itp. przystosowane do przenoszenia obciążeń zmiennych i stałych, na którym zamocowana jest tarcza znaku wraz z uchwytami montażowymi
- 1.4.7. Konstrukcja bezpieczna - Konstrukcja wsporcza spełniająca wymagania normy: PN-EN 12 767 „Bierne bezpieczeństwo konstrukcji wsporczych dla urządzeń oznakowania drogowego - wymagania i metody badań” w określonych klasach pochłaniania energii zderzenia oraz poziomach bezpieczeństwa.
- 1.4.8. Fundament - element konstrukcyjny, którego zadaniem jest prawidłowe, uwzględniające nośność gruntu, przeniesienie obciążenie z konstrukcji na podłoże. Fundament powinien być wykonany w formie stopy, pała, płyty, ławy żelbetowej lub betonowej prefabrykowanej bądźz monolitycznej a także w postaci fundamentów stalowych wbijanych lub wkręcanych
- 1.4.9. Znak drogowy prześwietlany - znak, w którym wewnętrzne źródło światła jest umieszczone pod przejrzystym licem znaku.
- 1.4.10. Znak drogowy oświetlany - znak, którego lico jest oświetlane źródłem światła umieszczonym na zewnątrz znaku.
- 1.4.11. Znak nowy - znak użytkowany (ustawiony na drodze) lub magazynowany w okresie do 3 miesięcy od daty produkcji.
- 1.4.12. Znak użytkowany - znak ustawiony na drodze lub magazynowany przez okres dłuższy niż 3 miesiące od daty produkcji.

- 1.4.13.** Inżynier (Kierownik Projektu) - Pracownik UM w Bieruniu w tym również w przypadku robót realizowanych przez UM w Bieruniu osoba prawna lub fizyczna wyznaczona w umowie do sprawowania kontroli zgodności realizacji robót budowlanych z dokumentacją projektową, WT, specyfikacjami technicznymi, przepisami, zasadami wiedzy technicznej oraz postanowieniami umowy.
- 1.4.14.** Pozostałe określenia podstawowe są zgodne z obowiązującymi, odpowiednimi polskimi normami i z definicjami podanymi w STWiORB D-00.00.00 „Wymagania ogólne” pkt 1.4.

1.5. Ogólne wymagania dotyczące robót.

Wykonawca robót jest odpowiedzialny za jakość wykonania robót i ich zgodność z Dokumentacją Projektową, STWiORB i poleceniami Inspektora. Ogólne wymagania dotyczące robót podano w STWiORB D-00-00-00 - "Wymagania Ogólne".

2. MATERIAŁY

2.1. Ogólne wymagania dotyczące materiałów

Ogólne wymagania dotyczące materiałów, ich pozyskiwania i składowania podano w STWiORB D-00.00.00 „Wymagania ogólne” pkt 2. a szczegóły w niniejszej specyfikacji .

Do ustawienia nowego oznakowania jak również przenoszonego użyto następujące materiały (które w następnych punktach STWiORB opisano bardziej szczegółowo) :

Materiałami stosowanymi przy ustawianiu nowego oznakowania pionowego są :

- w projekcie przewidziano zarówno dla przestawianych znaków jak i nowych znaków zastosowanie nowych słupków ocynkowanych i zabezpieczonych wg poniżej opisanych zasad,
 - w przypadku przestawianej gabloty ogłoszeniowej należy w miarę możliwości wykorzystać istniejącą konstrukcję wsporczą (2 rury stalowe ocynkowane), a jeśli nie będzie to możliwe lub ich stan techniczny nie pozwoli na ich wykorzystanie należy zastosować maszty o parametrach technicznych (materiał, średnica, grubość ścianki, długość) zgodnych z istniejącymi masztami.
 - dla masztów rurowych pod znaki typowe A, B, C, D, E, F można zastosować fundamenty prefabrykowane (betonowe lub poliwęglanowe) bądź wykonać ustój na placu budowy z wykorzystaniem tłucznia i betonu wylewane „na mokro” w wykopie – w obecnej dokumentacji wybrano to ostatnie rozwiązanie.
 - Słupki pod znaki typowe A, B, C, D, wykonać z rur stalowych średnicy 50-60mm odpowiadające wymaganiom norm PN-80/H-74219 i PN-84/H-74220. Rury winny być ocynkowane ogniowo, gatunkiem cynku Raf według PN-EN ISO 1461:2011 o minimalnej grubości powłoki metalizacyjnej narażonej na korozję wynoszącej 70 μ m.
 - Dolną część konstrukcji wsporczej do wysokości 40cm od powierzchni terenu należy dodatkowo zabezpieczyć przez pomalowanie farbami lub emulsjami antykorozyjnymi do powierzchni ocynkowanych.
- Zaleca się aby słupki były zakończone u podstawy poprzecznym prętem lub płaskownikiem uniemożliwiającym wyrwanie słupka znaku z fundamentu, lub jego obrócenie
- Rury na słupki winny być proste. Dopuszczalna odchyłka - 1,5 mm na 1 m długości rury. Do każdej partii rur wytwórca winien dostarczyć "zaświadczenie o jakości" i stwierdzenie o zgodności wyrobu z wymaganiami normy.

Przed zakupem słupków rodzaj ich zabezpieczenia należy uzgodnić z Inspektorem.

- tarcza znaków typowych A, B, C, D, wykonana z blachy stalowej ocynkowanej grubości min. 1,25 mm (zalecane 1,5 mm) pokrytej lakierem proszkowym poliestrowym, o podwójnie zaginanych krawędziach i wytrzymałości nie mniejszej niż 155 Mpa. Tarcza znaku winna być gładka o odchyleniu płaszczyzny znaku mniejszym niż 1,5% największego wymiaru znaku .

Przed zamówieniem znaków rodzaj materiału tarczy znaku należy ostatecznie uzgodnić z Inspektorem.

- Materiały odblaskowe - folie odblaskowe min. II typu (zgodnie ustaleniami z Zamawiającym) muszą posiadać "świadectwo dopuszczenia". Kolorystyka i odblask znaków winna być zgodna z normą PN-92/N-01255 "Barwy bezpieczeństwa i znaki bezpieczeństwa". Ponadto folie użyte powinny spełniać wymogi określone w Zał. 1 Szczegółowe warunki techniczne dla znaków pionowych i warunki ich umieszczenia. [30]

Geometria i rysunek wykonane z folii winny być zgodne z "Instrukcją o znakach drogowych pionowych"[30]. W dokumentacji projektowej przewidziano znaki pionowe :

- dla ulic klasy G (ul. Warszawska) - typ. Średnie,
 - dla ulic klasy D (ulice: Kościelna) typ. typ. Małe, poza znakami A7, B20 które należy zastosować w grupie typ. Średnie
- wykonane w technice wyklejanej.

Połączenie folii z płytą nie może wykazywać żadnych rozwarstwień i odklejeń a sposób łączenia folii z blachą powinien uniemożliwiać jej odłączenie bez równoczesnego jej zniszczenia. Niedopuszczalne są lokalne niedoklejenia lub ogniska korozji zarówno na samej tarczy jak i na jej obrzeżach.

Okres trwałości znaku wykonanego przy użyciu folii odbłaskowych II typu powinien wynosić co najmniej 10 lat.

Tylna strona znaku winna być zabezpieczona farbą nieodblaskową barwy ciemnoszarej o grubości powłoki co najmniej 60 μ m (np. lakier proszkowy poliestrowy)

- Materiały do montażu znaków - wszystkie łączniki, śruby, nakrętki, listwy i wkręty winny być ocynkowane bez pęknięć i naderwań oraz wypukłych karbów.

2.2. Aprobata techniczna dla materiałów

Każdy materiał do wykonania pionowego znaku drogowego, na który nie ma normy, musi posiadać aprobatę techniczną wydaną przez uprawnioną jednostkę. Znaki drogowe powinny mieć certyfikat bezpieczeństwa (znak „B”) nadany przez uprawnioną jednostkę tj. IBDM

Znaki drogowe oraz tablice drogowe użyte przez Wykonawcę przy realizacji zamówienia, z przeznaczeniem do zastosowania w obiekcie budowlanym w sposób trwały, winny posiadać właściwości użytkowe umożliwiające prawidłowo zaprojektowanym i wykonanym obiektom budowlanym spełnienie wymagań podstawowych, o których mowa w art. 5 ust. 1 pkt. 1 ustawy z dnia 7 lipca 1994 r. prawo budowlane (Dz. U. Nr 89 poz. 414 z póź. zmian.) i być wprowadzone do obrotu zgodnie z ustawą o wyrobach budowlanych z dnia 16 kwietnia 2004 r. (Dz. U. Nr 92 poz. 881 z póź. zmian.) i rozporządzeniem Ministra Infrastruktury z dnia 11 sierpnia 2004 r. w sprawie deklarowania zgodności wyrobów budowlanych oraz sposobu znakowania ich znakiem budowlanym (Dz. U. Nr 198 poz. 2041 z póź. zmian.). Zastrzeżenie powyższe uwzględniając art. 10 ustawy o wyrobach budowlanych z dnia 16 kwietnia 2004 r., nie dotyczy tablic drogowych wykonanych według indywidualnej dokumentacji technicznej, sporządzonej przez projektanta obiektu lub z nim uzgodnionej, dla których producent wydał oświadczenie, że zapewniono zgodność wyrobu budowlanego z tą dokumentacją oraz z przepisami.

2.3. Materiały stosowane do fundamentów znaków .

Fundamenty dla zamocowania konstrukcji wsporczych znaków mogą być wykonywane jako :

- prefabrykaty betonowe,
- z betonu wykonywanego „na mokro”
- inne rozwiązania zaakceptowane przez Inżyniera.

Klasa betonu w przypadku wybrania fundamentu wylewanego „na mokro” w wykopie dla słupków znaków typu A, B, C, D, powinna być nie mniejsza niż C8/10 (B10 tzw. „chudy” beton).

Beton powinien odpowiadać wymaganiom PN-EN 206-1

Wykonawca powinien przedłożyć do zatwierdzenia przez Inspektora szczegółowe receptury mieszanek dla wszystkich rodzajów betonów, które zostaną użyte.

2.3.1. Cement

Cement stosowany do betonu powinien być cementem portlandzkim klasy M 32,5, odpowiadający wymaganiom PN-EN 197-1

2.3.2. Kruszywo

Kruszywo stosowane do betonu powinno odpowiadać wymaganiom PN-EN 12620 i PN-89/B-06714.01.

Zaleca się stosowanie kruszywa o marce nie niższej niż klasa betonu :

- Stopień 15 dla betonu "chudego".

Maksymalna wielkość ziaren kruszywa powinna być :

- 63 mm dla maszywów fundamentowych

Dostawca gotowych mieszanek betonowych powinien udokumentować skład kruszywa

2.3.3. Woda

Woda do betonu powinna być „odmiany 1”, zgodnie z wymaganiami normy PN-EN 1008..

2.3.4. Domieszki chemiczne

Domieszki chemiczne do betonu powinny być stosowane jeśli przewiduje je dokumentacja projektowa, STWiORB lub wskazania Inżyniera. Domieszki chemiczne powinny odpowiadać wymaganiom PN-B-23010, PN-EN 934-1 i PN-EN 934-2

W betonie niezbrojonym zaleca się stosować domieszki napowietrzające .

2.4. Konstrukcje wsporcze

2.4.1. Ogólne charakterystyki konstrukcji

Konstrukcje wsporcze do znaków i tablic drogowych należy wykonać zgodnie z dokumentacją techniczną producenta, w sposób uniemożliwiający ich obracanie w fundamencie. Do produkcji słupków do znaków i konstrukcji wsporczych do tablic drogowych można stosować profile o przekroju zamkniętym lub otwartym. Łączenie poszczególnych elementów konstrukcji może być wykonane metodą spawania, nitowania lub klinczowania (przetłaczania blach). Konstrukcje wsporcze powinny być obcięte równo i prostopadle do osi konstrukcji. Elementy konstrukcji wsporczych należy ocynkować w kąpeli ogniowej. Dla danej grubości wyrobu, z którego wykonane są konstrukcje wsporcze do znaków i tablic drogowych, grubość warstwy cynku na tych konstrukcjach powinna być zgodna z normą PN-EN ISO 1461:2011 odpowiednio dla minimalnej grubości średniej (tabela 1).

Tabela 1. Minimalna grubość średnia powłok cynku

Wyrób i grubość	Grubość średnia powłoki cynku [μ m]
Stal > 6 mm	85
Stal > 3 mm do \leq 6 mm	70
Stal \geq 1,5 mm do \leq 3 mm	55
Stal < 1,5 mm	45

Zakończenia konstrukcji wsporczych powinny być zabezpieczone trwale poprzez zastosowanie elementów ochronnych (kapturków).

Złącza spawane elementów metalowych powinny odpowiadać wymaganiom normy PN-EN ISO 9692.

Konstrukcje wsporcze znaków i tablic drogowych powinny spełniać wymagania normy PN-EN 12899-1 w zakresie stanów granicznych nośności i użytkowania. Konstrukcje poddane obciążeniu od parcia i ssania wiatru oraz ciężaru własnego nie powinny zostać zniszczone oraz doznać przemieszczeń określonych jako graniczne wg normy PN-EN 12899-1.

Wymagania w zakresie wytrzymałości i ugięcia wobec absorbujących energię drogowych konstrukcji wsporczych powinny spełniać warunki normy z wykorzystaniem wytycznych zawartych w tabeli 2.

Tabela 2. Klasy wytrzymałości i ugięcia na podstawie normy PN EN 12899-1 dotyczącej projektowania konstrukcji wsporczych dla znaków i tablic drogowych.

Właściwości	Klasa	Uwagi
Wytrzymałość na obciążenie sił naporu wiatru	WL*	*Należy przyjąć odpowiednią klasę w zależności od obowiązującej strefy wiatrowej oraz wysokości nad poziomem morza w terenie górzystym – uzależnione od docelowego przeznaczenia danej konstrukcji wsporczej ze znakiem/tablicą drogową.
Tymczasowe odkształcenie od obciążenia wiatrem	TDB4	≤ 25 [mm/m]
Trwałe odkształcenie od obciążenia wiatrem	---	Nie może przekraczać 20% odkształcenia tymczasowego [mm/m]

Dla konstrukcji wykonanych w formie profilu zamkniętego o przekroju kołowym należy zastosować rurę o minimalnej średnicy 50-70mm i grubości ścianki min. 2,9 mm, aby jej wytrzymałość odpowiadała wymaganiom podanym w Tabeli 3.

Konstrukcje wsporcze znaków pionowych należy wykonać zgodnie z dokumentacją projektową lub STWiORB, a w przypadku braku wystarczających ustaleń, zgodnie z propozycją Wykonawcy zaakceptowaną przez Inżyniera.

Konstrukcje wsporcze znaków typowych typowe A, B, C, D, należy wykonać z ocynkowanych ogniowo rur średnicy 50-60 mm, a dla znaków typu. D41/42, (wielkoformatowych lub mocowanych nad chodnikiem) z rur średnicy 60-70 mm zaakceptowanych przez Inżyniera.

Wymiary i najważniejsze charakterystyki elementów konstrukcji wsporczej z rur podano w Tabeli 3.

Tabela 3. Rury stalowe okrągłe bez szwu walcowane na gorąco wg PN-80/H-74219:1980

Średnica zewnętrzna mm	Grubość ścianki mm	Masa 1 m kg/m	Dopuszczalne odchyłki	
			średnicy zewnętrznej	grubości ścianki
48,3	od 2,6 do 11,0	od 2,93 do 10,01	± 1,25 %	± 15 %
51,0	od 2,6 do 12,5	od 3,10 do 11,9		
60,3	od 2,6 do 6,3	od 4,50 do 8,39		
70,0	od 2,9 do 16,0	od 4,80 do 21,3		

Rury

Rury powinny odpowiadać wymaganiom PN-80/H-74219:1980, PN-EN 10210-1:2007P, PN-EN 10210-2:2007P, PN-EN 10224:2006P, PN-H-74220:1984P lub innej normy zaakceptowanej przez Inżyniera.

Powierzchnia zewnętrzna i wewnętrzna rur nie powinna wykazywać wad w postaci łusek, pęknięć, zwalcowania i naderwań. Dopuszczalne są nieznaczne nierówności, pojedyncze rysy wynikające z procesu wytwarzania, mieszczące się w granicach dopuszczalnych odchyłek wymiarowych.

Końce rur powinny być obcięte równo i prostopadle do osi rury.

Pożądane jest, aby rury były dostarczane o długościach :

- dokładnych, zgodnych z zamówieniem; z dopuszczalną odchyłką ± 10 mm,
- wielokrotnych w stosunku do zamówionych długości dokładnych poniżej 3 m z nadatkiem 5 mm na każde cięcie i z dopuszczalną odchyłką dla całej długości wielokrotnej, jak dla długości dokładnych.

Rury powinny być proste. Dopuszczalna miejscowa krzywizna nie powinna przekraczać 1,5 mm na 1 m długości rury.

Rury powinny być wykonane ze stali w gatunkach dopuszczonych przez normy (np. R 55, R 65, 18G2A): PN-H-84023-07, PN-H-84018, PN-H-84019, PN-H-84030-02 lub inne normy.

Do ocynkowania rur stosuje się gatunek cynku Raf według ~~PN-H-82200~~ PN-EN 1179:2005P.

Rury powinny być dostarczone bez opakowania w wiązkach lub luzem względnie w opakowaniu uzgodnionym z Zamawiającym. Rury powinny być cechowane indywidualnie (dotyczy średnic 31,8 mm i większych i grubości ścianek 3,2 mm i większych) lub na przywieszkach metalowych (dotyczy średnic i grubości mniejszych od wyżej wymienionych). Cechowanie na rurze lub przywieszce powinno co najmniej obejmować: znak wytwórcy, znak stali i numer wytoku..

Elektrody lub drut spawalniczy

Jeśli dokumentacja projektowa, STWiORB lub Inspektor przewidują wykonanie spawanych połączeń elementów, to elektroda powinna spełniać wymagania BN-82/4131-03 lub PN-M-69430, względnie innej uzgodnionej normy, a drut spawalniczy powinien spełniać wymagania PN-M-69420, odpowiednio dla spawania gazowego acetylenowo-tlenowego lub innego zaakceptowanego przez Inżyniera.

Średnica elektrody lub drutu powinna wynosić połowę grubości elementów łączonych lub 6 do 8 mm, gdy elementy łączone są grubsze niż 15 mm.

Powierzchnia elektrody lub drutu powinna być czysta i gładka, bez rdzy, zgorzeliny, brudu lub smarów.

Do każdej partii elektrod lub drutów wytwórca powinien dostarczyć zaświadczenie, w którym podane są następujące wyniki badań: oględziny zewnętrzne, sprawdzenie wymiarów, sprawdzenie składu chemicznego, sprawdzenie wytrzymałości na rozciąganie, sprawdzenie pakowania oraz stwierdzenie zgodności własności elektrod lub drutów z normą.

Elektrody, druty i pręty powinny być przechowywane w suchych pomieszczeniach wolnych od czynników wywołujących korozję.

2.4.2. Wymagania konstrukcji bezpiecznych

Konstrukcje bezpieczne muszą odpowiadać w pełni wymaganiom normy PN-EN 12767.

W szczególności, dla przyjętej klasy prędkości, wymagana kategoria pochłaniania energii oraz poziom bezpieczeństwa użytkowników powinny być zgodne z poniższą tabelą:

Tabela 3. Wymagania wg PN-EN 12 767

Wymagania			Metody badań według
Klasa prędkości	Kategoria pochłaniania energii	Poziom bezpieczeństwa użytkowników	
100	NE	1-2	PN-EN 12 767
70	NE	1-2	PN-EN 12 767

bezpieczeństwa użytkownika należy dobrać w zależności od lokalizacji konstrukcji w terenie.

Stosowane mogą być tylko takie konstrukcje wsporcze, które zostały zaprojektowane i przebadane zgodnie z powyższymi wymaganiami normy PN EN 12767, a Wykonawca przedstawi certyfikat zgodności potwierdzający spełnienie wymagań zawartych w tabeli nr 2.

2.4.3. Rękojmia wykonawcy na konstrukcję wsporczą

Wykonawca każdej konstrukcji wsporczej, obowiązany jest do wydania rękojmi na okres 10 lat.

Przedmiotem rękojmi są właściwości techniczne konstrukcji wsporczej lub elementów mocujących oraz trwałość zabezpieczenia przeciwkorozyjnego.

W przypadku słupków pionowych ostrzegawczych, zakazu, nakazu i informacyjnych o standardowych wymiarach oraz w przypadku elementów, służących do zamocowania znaków do innych obiektów lub konstrukcji – rękojmia może być wydana dla partii dostawy.

2.5. Tarcza znaku

2.5.1. Trwałość materiałów na wpływy zewnętrzne

Materiały użyte na lico i tarczę znaku oraz połączenie lica znaku z tarczą znaku, a także sposób wykończenia znaku, muszą wykazywać pełną odporność na oddziaływanie światła, zmian temperatury, wpływy atmosferyczne i występujące w normalnych warunkach oddziaływania chemiczne (w tym korozję elektrochemiczną) – przez cały czas trwałości znaku, określony przez wytwórcę lub dostawcę.

2.5.2. Warunki rękojmi producenta lub dostawcy znaku

Producent lub dostawca znaków udzieli: 7 letniej rękojmi dla znaków z folii typ.1, 10 letniej rękojmi dla znaków z folii typ.2, 12 letniej rękojmi dla znaków z folii pryzmatycznej, na dostarczony towar oraz warunki gwarancyjne dla znaku, a także udostępnić na życzenie wykonawcy lub odbiorcy:

- a) instrukcję montażu znaku,
- b) dane szczegółowe o ewentualnych ograniczeniach w stosowaniu znaku,
- c) instrukcję utrzymania znaku.

Wykonawca robót zobowiązany jest do wydania rękojmi na okres 10 lat, której przedmiotem są właściwości techniczne, trwałość zabezpieczenia antykorozyjnego oraz sposób i trwałość montażu tarcz znaków i tablic drogowych.

2.5.3. Materiały do wykonania tarczy znaku

Materiałami stosowanymi do wykonania tarczy znaku drogowego są :

- blacha stalowa ocynkowana ogniowo o grubości min. 1,25 mm wg PN-EN 10327:2005(U) lub PN-EN 10292:2003/A1:2004/A1:2005(U)
- blachy aluminiowej o grubości min. 1,5 mm wg PN-EN 485-4:1997,
- innych materiałów, np. tworzyw syntetycznych, pod warunkiem uzyskania przez producenta aprobaty technicznej.

Tarcza tablicy o powierzchni > 1 m² powinna być wykonana z :

- blachy ocynkowanej ogniowo o grubości min. 1,5 mm wg PN-EN 10327:2005 (U) lub PN-EN 10292:2003/A1:2004/A1:2005(U) lub z
- blachy aluminiowej o grubości min. 2 mm wg PN-EN 485-4:1997.

Grubość warstwy powłoki cynkowej na blaszce stalowej ocynkowanej ogniowo nie może być mniejsza niż 28 μm (200 g Zn/m²).

Znaki i tablice powinny spełniać następujące wymagania podane w tablicy 4.

Zgodnie z ustaleniami poczynionymi z zarządcą drogi gminnej tarcze znaków należy wykonać z blachy stalowej ocynkowanej o podwójnie zaginanych brzegach.

2.5.4. Tarcza znaku i tablicy drogowej z blachy stalowej

Tarcza znaku z blachy stalowej grubości co najmniej 1,25 mm (dla znaków o powierzchni > 1 m² przyjąć 1,5 mm) powinna być zabezpieczona przed korozją obustronnie powłoką cynkową o minimalnej grubości 20 μm (oznaczenie Z275 / na zimno powlekanych ogniowo w sposób ciągły cynkiem / zgodnie z normą PN-EN 10346:2015-09). Całą tarczę znaku należy zabezpieczyć dodatkowo antykorozyjnie warstwą fosforanową, która zapewni dobrą przyczepność farby proszkowej oraz zapobiegnie procesowi korozji podpowłokowej. Tylną stronę tarczy należy pokryć warstwą lakieru proszkowego poliestrowego o grubości minimum 60 μm . Trwałość powłoki lakierniczej ma być nie mniejsza niż okres użytkowania znaku. Kolor lakieru ma być zgodnym z kolorem standardowych tarcz znaków RAL 7037 (z wyłączeniem znaków D-42, D-43, dla których tarcze znaków wykonać w kolorze szarym - RAL 7044) chyba, że Zamawiający wskaże inny w opisie przedmiotu zamówienia.

Dopuszcza się stosowanie innych sposobów zabezpieczenia stalowych tarcz znaków przed korozją, np. przez metalizowanie lub pokrywanie tworzywami syntetycznymi pod warunkiem uzyskania aprobaty technicznej dla danej technologii.

Dostarczone przez wykonawcę znaki muszą spełniać parametry normy PN- EN 12 899 w zakresie następujących klas:

Tabela 4. Klasy na podstawie normy PN EN 12899-1 dotyczące wykonania znaków drogowych.

Właściwości	Klasa	Uwagi
Wytrzymałość na obciążenie siłą naporu wiatru	WL2 lub WL3****	**** Należy przyjąć odpowiednią klasę w zależności od obowiązującej strefy wiatrowej oraz wysokości nad poziomem morza w terenie górzystym – uzależnione od docelowego przeznaczenia danej konstrukcji wsporczej ze znakiem/tablicą drogową
Wytrzymałość na obciążenie skupione	PL2	$\geq 0,50$ kN
Tymczasowe odkształcenie od obciążenia wiatrem	TDB4	≤ 25 [mm/m]
Chwilowe obciążenie skrętne	TDT1	$\leq 0,02$ [stopień .m]
	TDT3	$\leq 0,11$ [stopień .m]
	TDT5	$\leq 0,57$ [stopień .m]
	TDT6*	$\leq 1,15$ [stopień .m]
Trwałe odkształcenie od obciążenia wiatrem	---	Nie można przekraczać 20% odkształcenia tymczasowego [mm/m]
Rodzaj krawędzi znaku	E2	Podwójnie zagięta krawędź
Wykonywanie otworów w powierzchni czołowej	P3	Nie dopuszcza się wykonywania otworów w powierzchni lica znaku.
* klasę TDT3 stosuje się dla tablic na 2 lub więcej podporach, klasę TDT 5 dla tablic na jednej podporze, klasę TDT1 dla tablic na konstrukcjach bramowych, klasę TDT6 dla tablic na konstrukcjach wysięgnikowych		

Kształty i rozmiary znaków pionowych i tablic drogowych winny być zgodne z załącznikiem 1 i 4 Rozporządzenia Ministra Infrastruktury z dnia 3 lipca 2003 r. w sprawie szczegółowych warunków technicznych dla znaków i sygnałów drogowych oraz urządzeń bezpieczeństwa ruchu drogowego i warunków ich umieszczania na drogach (Dz. U. z dnia 23 grudnia 2003 r.) oraz z projektem organizacji ruchu w przypadku tablic, których rozmiar zależy od treści.

2.5.5. Tarcza znaku i tablicy drogowej z blachy aluminiowej

Nie dotyczy.

2.5.6. Warunki wykonania tarczy znaku

Tarcze znaków i tablic drogowych muszą być równe i gładkie bez odkształceń płaszczyzny, w tym pofałdowań, wgłęć, nierówności. Krawędzie tarczy muszą być równe i nieostre. Zniekształcenia krawędzi, powstałe po tłoczeniu i innych procesach technologicznych są niedopuszczalne. Dopuszczalna nierówność wynosi 1mm/m.

Tarcze znaków drogowych należy wykonać jako z podwójnie zagiętą krawędzią na całym obwodzie (szerokość pierwszego zagięcia od strony lica znaku nie mniejsza niż 10 mm, szerokość drugiego zagięcia nie mniejsza niż 5 mm) oraz wyposażyć w poziome profile usztywniające - montażowe.

Tarcze znaków kierunku i miejscowości (tablice drogowskazowe)

Lica tablic drogowskazowych należy wykonać z folii odblaskowych przyzmatycznej typu 2. W celu zabezpieczenia lica tablicy należy zastosować profil opasający tablicę wykonany w formie ramy stalowej o min. szerokości 40 mm.

Narożniki powinny być zaokrąglone o promieniu zgodnym z wymaganiami określonymi w załączniku nr 1 do Rozporządzenia Ministra Infrastruktury z dnia 3 lipca 2003 r. w sprawie szczegółowych warunków technicznych dla znaków i sygnałów drogowych oraz urządzeń bezpieczeństwa ruchu drogowego i warunków ich umieszczania na drogach (Dz. U. z dnia 23 grudnia 2003 r.) nie mniejszym jednak niż 30mm (zalecane 50 mm), gdy wielkości tego promienia nie wskazano. Tarcze tablic należy wyposażyć w poziome profile usztywniające. Łączenie poszczególnych segmentów tarczy (dla tablic wielkogabarytowych) wzdłuż poziomej lub pionowej krawędzi powinno być wykonane w taki sposób, aby nie występowały przesunięcia i prześwity w miejscach ich łączenia. Należy wykonać to w taki sposób, aby możliwy był demontaż poszczególnych segmentów tablicy.

Lica tablic drogowskazowych powinny być pokryte folią antyroszeniową

Warunki wykonywania tarcz tablic drogowych typu F (tablice objazdowe)

Lica tablic drogowskazowych należy wykonać z folii odblaskowych przyzmatycznej typu 2. W celu zabezpieczenia lica tablicy należy zastosować profil opasający tablicę wykonany w formie ramy stalowej o min. szerokości 40 mm.

Narożniki powinny być zaokrąglone o promieniu zgodnym z wymaganiami określonymi w załączniku nr 1 do Rozporządzenia Ministra Infrastruktury z dnia 3 lipca 2003 r. w sprawie szczegółowych warunków technicznych dla znaków i sygnałów drogowych oraz urządzeń bezpieczeństwa ruchu drogowego i warunków ich umieszczania na drogach (Dz. U. z dnia 23 grudnia 2003 r.) nie mniejszym jednak niż 50 mm, gdy wielkości tego promienia nie wskazano. Tarcze tablic należy wyposażyć w poziome profile usztywniające. Łączenie poszczególnych segmentów tarczy (dla tablic wielkogabarytowych) wzdłuż poziomej lub pionowej krawędzi powinno być wykonane w taki sposób, aby nie występowały przesunięcia i prześwity w miejscach ich łączenia. Należy wykonać to w taki sposób, aby możliwy był demontaż poszczególnych segmentów tablicy.

2.6. Znaki odblaskowe

2.6.1. Wymagania dotyczące powierzchni odblaskowej

Strony czołowe znaków drogowych pionowych i tablic drogowych zawierające ich treść (lico znaku) należy wykonać z folii odblaskowych przyzmatycznych typu 2 lub pełnoprzyzmatycznych typu 3 oraz fluoroscencyjnych pełnoprzyzmatycznych typu 3 zgodnie ze specyfikacją Zamawiającego.

W dokumentacji projektowej przyjęto że będzie to folia odblaskowa 2 typu dla wszystkich nowych znaków

Folie odblaskowe po aplikacji na tarcze tablic muszą posiadać odpowiednie właściwości fotometryczne zachowując minimalne wartości gęstości powierzchniowej współczynnika odbłasku w gwarantowanym przez producenta folii okresie trwałości, oraz pełne związanie folii z tarczą znaku przez cały ten okres. Niedopuszczalne są lokalne niedoklejenia odklejenia lub odstawanie folii na jej powierzchni. Połączenie folii z tarczą powinno uniemożliwić jej odklejenie od tarczy bez jej zniszczenia

Kształty symboli znaków winny być zgodne z załącznikiem 1 i 4 do Rozporządzenia Ministra Infrastruktury z dnia 3 lipca 2003 r. w sprawie szczegółowych warunków technicznych dla znaków i sygnałów drogowych oraz urządzeń bezpieczeństwa ruchu drogowego i warunków ich umieszczania na drogach (Dz. U. z dnia 23 grudnia 2003 r.)

Odblaskowość materiałów użytych do wykonania znaków musi spełniać co najmniej wymogi podane w Tab. 1.3. Tab. 1.5 i Tab. 1.6, w Zał. 1 Szczegółowe warunki techniczne dla znaków pionowych i warunki ich umieszczania.

Ponadto parametry fotometryczne folii odblaskowych określone współczynnikami chromatyczności, luminancji i odbłasku muszą spełniać minimalne wartości wymagane normą PN EN 12899-1 przedstawione w tabeli 5 i 6.

Tabela 5. Minimalne wartości współczynnika luminacji β oraz wartości współrzędnych chromatyczności (x, y) punktów narożnych pól tolerancji barw dla folii odblaskowych.

Barwa lica		Współrzędne punktów narożnych				minimalne wartości współczynnika luminacji β	
		1	2	3	4	typ 2	typ 3
biała	x	0,355	0,305	0,285	0,335	0,27	0,4
	y	0,355	0,305	0,325	0,375		
żółta	x	0,545	0,487	0,427	0,465	0,16	0,24
	y	0,454	0,423	0,483	0,534		
czerwona	x	0,735	0,674	0,569	0,655	0,03	0,03
	y	0,265	0,236	0,341	0,345		
zielona	x	0,007	0,248	0,177	0,026	0,03	0,03
	y	0,703	0,409	0,362	0,399		
niebieska	x	0,078	0,15	0,21	0,137	0,01	0,01
	y	0,171	0,22	0,16	0,038		
pomarańczowa	x	0,61	0,535	0,506	0,57	0,14	---
	y	0,39	0,375	0,404	0,429		
brązowa	x	0,455	0,523	0,479	0,558	0,03	---
	y	0,397	0,429	0,373	0,394		
szara	x	0,35	0,3	0,285	0,335	0,12	---
	y	0,36	0,31	0,325	0,375		

Tabela 6. Minimalne wartości gęstości powierzchniowej współczynnika odbłasku R' w [Cd/lx/m²] dla lic znaków wykonanych z folii odblaskowej typu 2.

kąt obserwacji α	kąt oświetlenia β_1 ($\beta_2=0$)	barwa lica znaku						
		biała	żółta	czerwona	zielona	niebieska	brązowa	pomarańczowa
0,2°	5°	250	170	45	45	20	12	100
	30°	150	100	25	25	11	8,5	60
	40°	110	70	15	12	8	5	29
0,33°	5°	180	122	25	21	14	8,5	65
	30°	100	67	14	12	8	5	40
	40°	95	64	13	11	7	3	20
2°	5°	5	3	0,8	0,6	0,2	0,2	1,5
	30°	2,5	1,5	0,4	0,3	0,1	0,2	0,9
	40°	1,5	1	0,3	0,2	---	---	0,8

Tabela 7. Minimalne wartości gęstości powierzchniowej współczynnika odbłasku R' w [Cd/lx/m²] dla lic znaków wykonanych z folii odblaskowej typu 3.

kąt obserwacji α	kąt oświetlenia β_1 ($\beta_2=0$)	barwa lica znaku				
		biała	żółta	czerwona	zielona	niebieska
0,2°	5°	430	350	110	45	22
	30°	235	190	60	25	10
	40°	150	125	40	15	6
0,33°	5°	275	220	70	32	17
	30°	170	140	40	19	7
	40°	35	30	10	3,5	1,5
1°	5°	75	58	20	9	4
	30°	42	35	11	5	2,5
	40°	10	8,8	3	1,6	0,7

Pomiary wartości gęstości powierzchniowej współczynnika odbłasku R' oznakowania pionowego wykonywane będą przy kącie obserwacji $\alpha = 0,33^\circ$ i kącie oświetlenia $\beta = 5^\circ$ za pomocą retroreflektometru ZRS 5060 firmy Zehntner GmbH.

W trakcie trwania okresu rękojmi wartość gęstości powierzchniowej współczynnika odbłasku R' w [Cd/lx/m²] dla lic znaków wykonanych z folii odbłaskowej typu 2 i 3 nie może być mniejsza niż 75 % wartości współczynnika odbłasku R' zmierzonej podczas odbioru ostatecznego robót.

2.6.2. Wymagania jakościowe znaku odbłaskowego

Folie odbłaskowe użyte do wykonania lica znaku powinny wykazywać pełne związanie z tarczą znaku przez cały okres wymaganej trwałości znaku. Niedopuszczalne są lokalne niedoklejenia, odklejania, złuszczenia lub odstawanie folii na krawędziach tarczy znaku oraz na jego powierzchni.

Sposób połączenia folii z powierzchnią tarczy znaku powinien uniemożliwiać jej odłączenie od tarczy bez jej zniszczenia.

Dla znaków pionowych i tablic drogowych wykonanych z folii odbłaskowych pryzmatycznych typu 2 i pełnopryzmatycznych typu 3 treść należy wykonać za pomocą folii odbłaskowych, techniką druku sitowego, cyfrowego lub z kolorowych transparentnych folii ploterowych poprzez wybranie liter i symboli stanowiących treść znaku.

W przypadku wykonywania treści znaku lub tablicy z kolorowych transparentnych folii ploterowych poprzez wybranie liter i symboli stanowiących treść tablicy, lico tablicy należy nakleić na uprzednio wyklejoną powierzchnie tablicy białą folią odbłaskową pryzmatyczną typu 2 lub pełnopryzmatycznych typu 3 w taki sposób, aby pod powierzchnią folii ploterowej nie powstały żadne pęcherze powietrzne, fałdy i nierówności aplikacji.

Dopuszcza się również wykonanie lica w tzw. technologii druku cyfrowego termotransferowego lub druku z zastosowaniem farb lateksowych. Ponadto powłoki druku cyfrowego powinny zostać zabezpieczone laminatem odpornym na UV o trwałości zgodnej z trwałością folii odbłaskowej

Okres trwałości znaku wykonanego przy użyciu folii odbłaskowych powinien wynosić min. 5 lat, w zależności od rodzaju materiału.

Powierzchnia lica znaku powinna być równa i gładka, nie mogą na niej występować lokalne nierówności i pofałdowania. Niedopuszczalne jest występowanie jakichkolwiek ognisk korozji, zarówno na powierzchni jak i na obrzeżach tarczy znaku.

Dokładność rysunku znaku powinna być taka, aby wady konturów znaku, które mogą powstać przy nanoszeniu farby na odbłaskową powierzchnię znaku, nie były większe niż:

- 2 mm dla znaków małych i średnich,
- 3 mm dla znaków dużych i wielkich.

Powstałe zacieki przy nanoszeniu farby na odbłaskową część znaku nie powinny być większe w każdym kierunku niż:

- 2 mm dla znaków małych i średnich,
- 3 mm dla znaków dużych i wielkich.

W znakach nowych na każdym z fragmentów powierzchni znaku o wymiarach 4 x 4 cm nie może występować więcej niż 0,7 lokalnych usterek (załamania, pęcherzyki) o wymiarach nie większych niż 1 mm w każdym kierunku. Niedopuszczalne jest występowanie jakichkolwiek zarysowań powierzchni znaku.

W znakach użytkowanych na każdym z fragmentów powierzchni znaku o wymiarach 4 x 4 cm dopuszcza się do 2 usterek jak wyżej, o wymiarach nie większych niż 1 mm w każdym kierunku. Na powierzchni tej dopuszcza się do 3 zarysowań o szerokości nie większej niż 0,8 mm i całkowitej długości nie większej niż 10 cm. Na całkowitej długości znaku dopuszcza się nie więcej niż 5 rys szerokości nie większej niż 0,8 mm i długości przekraczającej 10 cm – pod warunkiem, że zarysowania te nie zniekształcają treści znaku.

W znakach użytkowanych dopuszcza się również lokalne uszkodzenie folii o powierzchni nie przekraczającej 6 mm² każde – w liczbie nie większej niż pięć na powierzchni znaku małego lub średniego, oraz o powierzchni nie przekraczającej 8 mm² każde – w liczbie nie większej niż 8 na każdym z fragmentów powierzchni znaku dużego lub wielkiego.

Uszkodzenia folii nie mogą zniekształcać treści znaku – w przypadku występowania takiego zniekształcenia znak musi być bezzwłocznie wymieniony.

W znakach nowych niedopuszczalne jest występowanie jakichkolwiek rys, sięgających przez warstwę folii do powierzchni tarczy znaku. W znakach użytkowanych istnienie takich rys jest dopuszczalne pod warunkiem, że występujące w ich otoczeniu ogniska korozyjne nie przekroczą wielkości określonych poniżej.

W znakach użytkowanych dopuszczalne jest występowanie po wymaganym okresie gwarancyjnym, co najwyżej dwóch lokalnych ognisk korozji o wymiarach nie przekraczających 2,0 mm w każdym kierunku na powierzchni każdego z fragmentów znaku o wymiarach 4 x 4 cm. W znakach nowych oraz w znakach znajdujących się w okresie wymaganej gwarancji żadna korozja tarczy znaku nie może występować.

Wymagana jest taka wytrzymałość połączenia folii odblaskowej z tarczą znaku, by po zgięciu tarczy o 90° przy promieniu łuku zgięcia do 10 mm w żadnym miejscu nie uległo ono zniszczeniu.

Tylna strona tarczy znaków odblaskowych musi być zabezpieczona matową farbą nieodblaskową barwy ciemno-szarej (szarej naturalnej) o współczynniku luminancji 0,08 do 0,10 – według wzorca stanowiącego załącznik do „Instrukcji o znakach drogowych pionowych”.

Grubość powłoki farby nie może być mniejsza od 60 µm. Gdy tarcza znaku jest wykonana z aluminium lub ze stali cynkowanej ogniowo i cynkowanie to jest wykonywane po ukształtowaniu tarczy – jej krawędzie mogą pozostać niezabezpieczone farbą ochronną.

Na odwrotnej stronie znaku powinna być umieszczona informacja zawierająca dane :

- identyfikujące producenta znaku,
- typ folii odblaskowej użytej do wykonania lica znaku,
- miesiąc i rok produkcji znaku.

2.6.3. Tolerancje wymiarowe znaków drogowych

Tolerancje wymiarowe dla grubości blach:

Sprawdzenie śruba mikrometryczna:

- dla blachy stalowej ocynkowanej ogniowo o gr. 1,25 - 1,5 mm wynosi - 0,14 mm,
- dla blach aluminiowych o gr. 1,5 - 2,0 mm wynosi - 0,10 mm..

Tolerancje wymiarowe dla grubości powłok malarskich

Dla powłoki lakierniczej na tylnej powierzchni tarczy znaku o grubości 60 µm wynosi ±15 nm. Sprawdzenie wg PN-EN ISO 2808:2000

Tolerancje wymiarowe dla płaskości powierzchni

Odchylenia od poziomu nie mogą wynieść więcej niż 0,2 %, wyjątkowo do 0,5 %. Sprawdzenie szczerinierzem

Tolerancje wymiarowe tarczy znaków

Sprawdzenie przymiarem liniowym:

- wymiary dla tarcz znaków o powierzchni < 1m² podane w opisach szczegółowych załącznika nr 1 Rozporządzenia Ministra Infrastruktury z dnia 3 lipca 2003 r. w sprawie szczegółowych warunków technicznych dla znaków i sygnałów drogowych należy powiększyć o 10 mm i wykonać w tolerancji wymiarowej ± 5 mm,
- wymiary dla tarcz znaków i tablic o powierzchni > 1m² podane w opisach szczegółowych załącznika nr 1 załącznika nr 1 Rozporządzenia Ministra Infrastruktury z dnia 3 lipca 2003 r. w sprawie szczegółowych warunków technicznych dla znaków i sygnałów drogowych oraz wymiary wynikowe dla tablic grupy E należy powiększyć o 15 mm i wykonać w tolerancji wymiarowej ± 10 mm.

Tolerancje wymiarowe dla lica znaku

Sprawdzenie przymiarem liniowym:

- tolerancje wymiarowe rysunku lica wykonanego drukiem sitowym wynoszą ± 1,5 mm,
- tolerancje wymiarowe rysunku lica wykonanego metoda wyklejania wynoszą ± 2 mm,
- kontury rysunku znaku (obwódka i symbol) muszą być równe z dokładnością w każdym kierunku do 1,0 mm.

2.7. Materiały do montażu znaków

Wszystkie ocynkowane łączniki metalowe przewidywane do mocowania między sobą elementów konstrukcji wsporczych znaków jak śruby, listwy, wkręty, nakrętki itp. Powinny być czyste, gładkie, bez pęknięć, naderwań, rozwarstwień i wypukłych korbów.

Łączniki mogą być dostarczane w pudełkach tekturowych, pojemnikach blaszanych lub paletach, w zależności od ich wielkości.

2.8. Znaki pionowe i tablice drogowe stosowane przy czasowej organizacji ruchu

Dla oznakowania tymczasowego stosowanego w ciągu dróg obowiązują zasady określone w załączniku nr 1 do Rozporządzenia Ministra Infrastruktury z dnia 3 lipca 2003 r. w sprawie szczegółowych warunków technicznych dla

znaków i sygnałów drogowych oraz urządzeń bezpieczeństwa ruchu drogowego i warunków ich umieszczenia na drogach (Dz. U. z dnia 23 grudnia 2003 r.) oraz zasady określone w niniejszym dokumencie dotyczące oznakowania docelowego.

W przypadku konieczności przesłonięcia oznakowania istniejącego Wykonawca zobowiązany jest do wykonania tego za pomocą przeznaczonych do tego celu samoprzylepnej taśmy w kolorze czarno - pomarańczowym.

Przekreślenia znaków należy wykonywać w postaci litery X poprzez całą powierzchnię tarczy znaku lub w przypadku oznakowania drogowskiego części znaku.

Dopuszcza się możliwość czasowego demontażu znaku.

Dla robót szybko postępujących dopuszcza się stabilne posadowienie oznakowania tymczasowego z wykorzystaniem podstaw, podpór lub stojaków dopuszczonych przez Inżyniera.

2.9. Przechowywanie i składowanie materiałów

Wykonawca powinien zapewnić wszystkim materiałom warunki przechowywania i składowania zapewniające zachowanie ich jakości i przydatności do robót oraz zgodność z wymaganiami niniejszych WT. Odpowiedzialność za uszkodzenia materiałów powstałe w czasie przechowywania i składowania ponosi Wykonawca.

Cement stosowany do wykonania fundamentów dla pionowych znaków drogowych powinien być przechowywany zgodnie z BN-88/6731-08.

Kruszywo do betonu należy przechowywać w warunkach zabezpieczających je przed zanieczyszczeniem oraz zmieszaniem z kruszywami innych klas.

Prefabrykaty betonowe powinny być składowane na wyrównanym, utwardzonym i odwodnionym podłożu. Prefabrykaty należy układać na podkładach z zachowaniem prześwitu minimum 10 cm między podłożem a prefabrykatem.

Znaki powinny być przechowywane w pomieszczeniach suchych, z dala od materiałów działających korodująco i w warunkach zabezpieczających przed uszkodzeniami.

3. SPRZĘT

3.1. Ogólne wymagania dotyczące sprzętu

Ogólne wymagania dotyczące sprzętu podano w STWiORB D-00.00.00 „Wymagania ogólne” pkt 3.

3.2. Sprzęt do wykonania oznakowania pionowego

Wykonawca przystępujący do wykonania oznakowania pionowego powinien wykazać się możliwością korzystania z następującego sprzętu:

- łopata lub ewentualnie wiertnic do wykonywania dołów pod słupki znaków w gruncie spoistym,
- betoniarek przewoźnych do wykonywania fundamentów betonowych „na mokro”,
- środków transportowych do przewozu materiałów,
- przewoźnych zbiorników na wodę,
- sprzętu spawalniczego, itp.

4. TRANSPORT

4.1. Ogólne wymagania dotyczące transportu

Ogólne wymagania dotyczące transportu podano w STWiORB D-00.00.00 „Wymagania ogólne” pkt 4.

Ponadto Wykonawca jest zobowiązany do stosowania jedynie takich środków transportu, które nie wpłyną niekorzystnie na jakość przewożonych materiałów i wykonywanych robót. Liczba i rodzaj środków transportu powinna zapewnić prowadzenie robót zgodnie z zasadami określonymi w dokumentacji technicznej, WT i wskazaniach Zamawiającego, w terminie przewidzianym w kontrakcie. Przy ruchu na drogach publicznych pojazdy powinny spełniać wymagania dotyczące przepisów ruchu drogowego w odniesieniu do dopuszczalnych obciążeń na osie i innych parametrów technicznych. Wykonawca będzie usuwać na bieżąco, na własny koszt, wszelkie zanieczyszczenia spowodowane jego pojazdami na drogach publicznych oraz dojazdach do terenu budowy

4.2. Transport materiałów do pionowego oznakowania dróg

Transport cementu powinien odbywać się zgodnie z BN-88/6731-08.

Transport kruszywa powinien odbywać się zgodnie z PN-B-06712.

Prefabrykaty betonowe do zamocowania konstrukcji wsporczych znaków, powinny być przewożone środkami transportowymi w warunkach zabezpieczających je przed uszkodzeniami. Rozmieszczenie ich na samochodzie powinno być symetryczne.

Transport znaków, konstrukcji wsporczych i sprzętu (uchwyty, śruby, nakrętki itp.) powinien się odbywać środkami transportowymi w sposób uniemożliwiający ich przesuwanie się w czasie transportu i uszkodzanie.

5. WYKONANIE ROBÓT

5.1. Ogólne zasady wykonywania robót

Ogólne zasady wykonywania robót podano w STWiORB D-M-00.00.00 „Wymagania ogólne” pkt 5.

Tablice i znaki drogowe winny być ustawiane zgodnie z załącznikiem 1 i 4 do Rozporządzenia Ministra Infrastruktury z dnia 3 lipca 2003 r. w sprawie szczegółowych warunków technicznych dla znaków i sygnałów drogowych oraz urządzeń bezpieczeństwa ruchu drogowego i warunków ich umieszczania na drogach (Dz. U. z dnia 23 grudnia 2003 r.)

Wykonawca ponosi odpowiedzialność za dokładne wytyczenie w planie i wyznaczenie wysokości wszystkich elementów robót zgodnie z dokumentacją techniczną lub pisemnymi poleceniami Inżyniera.

5.1.1. Oznakowanie robót

Wykonawca jest odpowiedzialny za utrzymanie ruchu publicznego na terenie budowy i do zabezpieczenia robót prowadzonych w pasie drogowym w okresie ich trwania zgodnie z dostarczonym przez Zamawiającego projektem czasowej zmiany organizacji ruchu i warunkami podanymi przez wszystkie jednostki które brały udział na etapie uzgadniania projektu.

W czasie wykonywania robót Wykonawca dostarczy, zainstaluje i będzie obsługiwał, tymczasowe urządzenia zabezpieczające (ogrodzenie, oświetlenie, sygnały, znaki ostrzegawcze, zapory itp.) oraz podejmie wszelkie inne środki niezbędne dla ochrony robót i zachowania bezpieczeństwa.

Wykonawca zapewni stale warunki widoczności w dzień i w nocy tych zapór i znaków, dla których jest to nieodzowne ze względów bezpieczeństwa. Wszystkie znaki, zapory, tablice informacyjne i inne urządzenia zabezpieczające powinny być zaakceptowane przez Inżyniera.

Koszt zabezpieczenia terenu budowy jest włączony w cenę kontraktową i nie podlega odrębnej zapłacie.

5.2. Roboty przygotowawcze

Przed przystąpieniem do robót należy wyznaczyć:

- lokalizację znaku, tj. jego pikietaż należy wyznaczyć w oparciu o plan sytuacyjny z dokumentacji projektowej
- odległość najdalej wystającego elementu znaku od krawędzi jezdni, nie może być mniejsza niż wynika to z wytycznych określonych w „Instrukcji o znakach drogowych pionowych”, czyli mini. 0,5 m i nie dalej niż 2,0 m. Przy lokalizacji znaku w planie należy również uwzględnić lokalne uwarunkowania (wjazdy, szerokość chodnika, inne znaki lub przeszkody które mogły by pogorszyć jego rozpoznawalność przez uczestników ruchu.
- minimalna odległość pomiędzy kolejnymi ustawianymi znakami wzdłuż drogi nie powinna być mniejsza od 10,0m,
- wysokość zamocowania znaku na konstrukcji wsporczej nie może być mniejsza niż wynika to z wytycznych określonych w „Instrukcji o znakach drogowych pionowych”. W przypadku znaków mocowanych w chodniku , ścieżce rowerowej lub poboczu którym mogą się przemieszczać
 - a) piesi – dolna krawędź pierwszego znaku musi być na wysokości min. 2,2 m,
 - b) rowerzyści – dolna krawędź pierwszego znaku musi być na wysokości min. 2,5 m.

Natomiast w przypadku znaków mocowanych nad jezdnią – dolna krawędź znaku musi być na wysokości min. 4,5m.

- zaleca się aby odległość od krawędzi znaku lub jego konstrukcji wsporczej do krawędzi drogi dla rowerów lub ciągu pieszo – rowerowego nie była mniejsza niż 0,50m (minimalna dopuszczalna skrajnia pozioma wynosi 0,20m)

Punkty stabilizujące miejsca ustawienia znaków należy zabezpieczyć w taki sposób, aby w czasie trwania i odbioru robót istniała możliwość sprawdzenia lokalizacji znaków.

Lokalizacja i wysokość zamocowania znaku powinny być zgodne z dokumentacją projektową lub załącznikami nr 1 i 4 do Rozporządzenia Ministra Infrastruktury z dnia 3 lipca 2003 r. w sprawie szczegółowych warunków technicznych dla znaków i sygnałów drogowych oraz urządzeń bezpieczeństwa ruchu drogowego i warunków ich umieszczania na drogach (Dz. U. z dnia 23 grudnia 2003 r.)

5.2.1. Demontaż znaków

Istniejące znaki wskazane w dokumentacji projektowej należy zdemontować ręcznie ewentualnie rozebrać fundament i uporządkować miejsce ich dotychczasowej lokalizacji.

Demontaż prowadzić w sposób zapobiegający uszkodzeniom mechanicznym.

Zdemontowane znaki są własnością Zamawiającego i należy je przewieźć w miejsce wskazane przez Inżyniera, poza znakami które ustawiane są ponownie w nowym miejscu na przedmiotowym skrzyżowaniu. Te znaki należy z uwagi na bezpieczeństwo ruchu od razu zamocować w nowym miejscu.

Znaki należy składować na stojąco i zabezpieczyć je przed ewentualnym uszkodzeniem zgodnie z wytycznymi Inspektora.

5.3. Wykonanie wykopów i fundamentów dla konstrukcji wsporczych znaków

Sposób wykonania wykopu pod fundament znaku pionowego powinien być dostosowany do głębokości wykopu, rodzaju gruntu i posiadanego sprzętu.

Wykopy fundamentowe powinny być wykonywane w takim okresie, aby po ich zakończeniu można było przystąpić natychmiast do wykonania w nich robót fundamentowych.

Wykonawca powiadomi Inżyniera o terminie wykonywania robót zanikających (fundamentowania). Informacja ta powinna zostać przekazana w terminie umożliwiającym ich skontrolowanie

W przypadku tablic o niestandardowych wymiarach, dno wykopu przed wykonaniem fundamentu należy wyrównać warstwą chudego betonu grubości 10 cm. W przypadku zastosowania fundamentu prefabrykowanego wolne przestrzenie między ściankami gruntu i prefabrykatem należy wypełnić piaskiem w warstwach 20 cm z równoczesnym ich zagęszczeniem ubijakiem ręcznym.

Jeżeli znak jest zlokalizowany na poboczu drogi to górna powierzchnia prefabrykatu powinna być równa z powierzchnią pobocza lub być wyniesiona nad pobocze nie więcej niż 0,03 m. Posadowienie fundamentów w wykopach otwartych bądź rozpartych należy wykonać zgodnie z dokumentacją techniczną, SST lub wskazaniem Inżyniera.

Wykopy należy zabezpieczyć przed napływem wód opadowych przez odpowiednio wyprofilowanie terenu ze spadkiem umożliwiającym łatwy odpływ wody poza teren przylegający do wykopu. Dno wykopu należy wyrównać z dokładnością ± 2 cm.

Przy naruszonej strukturze gruntu rodzimego, grunt należy usunąć i miejsce wypełnić do spodu fundamentu betonem klasy C 8/10 wg PN-EN 206-1. Płaszczyzny boczne fundamentu stykające się z gruntem należy zabezpieczyć izolacją.

Po wykonaniu fundamentu wykop należy zasypać warstwami grubości 20 cm z dokładnym zagęszczeniem gruntu

Pod fundamenty prefabrykowane i fundamenty wylewane „na mokro” zaleca się wykonanie wykopów ręcznie zgodnie z PN-S-02205[24]. Ich obudowa i zabezpieczenie (jeśli wymaga tego głębokość wykopu) przed osypywaniem powinno odpowiadać wymaganiom BN-83/8836-02 [29].

W przypadku słupka pod znaki typ. A, B, C, D, wykop powinien mieć gł. 0,8 m i średnicę ok. 0,5 m.

Wymiary wykopu i fundamentu pod konstrukcję wsporczą znaków wielkoformatowych powinny być zgodne z wytycznymi dostawcy konstrukcji lub wskazaniem Inżyniera.

Metoda wykonywania robót ziemnych powinna być dobrana w zależności od głębokości wykopu, ukształtowania terenu oraz rodzaju gruntu według PN-86/B-02480

Wykopy należy zabezpieczyć przed napływem wód opadowych przez wyprofilowanie terenu ze spadkiem umożliwiającym łatwy odpływ wody poza teren przylegający do wykopu.

Wykopy fundamentowe powinny być wykonane w takim okresie, aby po ich zakończeniu można było przystąpić natychmiast do wykonania w nich robót fundamentowych.

Roboty betonowe w przypadku fundamentów dla wysięgników czy bramownic prowadzić zgodnie z wymaganiami zawartymi w PN-88/B-06251 oraz dokumentacji projektowi lub wytycznymi producenta konstrukcji wsporczej w przypadku zastosowania za zgodą Inżyniera rozwiązania innego niż podanego w dokumentacji projektowej.

5.3.1. Fundamenty z betonu wykonane „na mokro” dla znaków typ. A, B, C, D, F, E

Fundament powinien zapewnić stabilność konstrukcji wsporczej. Konstrukcje betonowe i żelbetowe należy wykonać zgodnie z normą PN-EN 1992-1-1. Kotwy fundamentowe wykonane wg normy PN-EN 1993-1, należy osadzić w szablonie uniemożliwiającym ich wzajemne przemieszczenie podczas wykonywania stopy fundamentowej. Konstrukcję kotew należy połączyć w trwały sposób ze zbrojeniem nośnym stopy.

Wystające z fundamentu gwintowane elementy kotew służące połączeniu fundamentu z konstrukcją wsporczą nie powinny wystawać ponad dokręconą nakrętkę nie więcej niż 0,01m. Połączenia śrubowe należy zabezpieczyć elementami osłonowymi z tworzywa sztucznego.

W przypadku słupków pod znaki typowe :

Po wykonaniu wykopu i wyrównaniu jego dna należy w wykopie ustawić słupek znaku zakończony wężem poprzecznym uniemożliwiającym późniejsze obrócenie lub wręcz wyjęcie całego znaku

Po ustawieniu słupka w pionie, należy go zasypać ziemią rodzimą ubijając ją warstwami co 20 cm. Warstwa ta po ubiciu powinna mieć grubość 40 cm.

Następnie na tej warstwie wokół słupka należy wykonać umocnienie :

- warstwą tłuczni lub gruzu betonowego, która po ubiciu powinna mieć grubość 15 cm
- oraz warstwą „chudego” betonu C8/10 (B10), o grubości ok. 10 cm (w przypadku mocowania znaku w chodniku należy nad warstwą betonu pozostawić przestrzeń umożliwiającą wykonanie warstw konstrukcyjnych chodnika)

Po związaniu betonu w przypadku usytuowania słupka w poboczu wykop należy zasypać ziemią rodzimą, ubijając ją warstwami do poziomu otaczającego znak terenu.

Jeśli słupek został ustawiony w chodniku na tak otrzymanej warstwie wzmocnienia należy odbudować chodnik zgodnie z rodzajem nawierzchni z której jest on wykonany.

Po zakończeniu prac nadwyżkę ziemi z wykopu należy rozplantować lub wywieźć w miejsce wskazane przez Inspektora.

5.4. Tolerancje ustawienia znaku pionowego

Konstrukcje wsporcze znaków – słupki, słupy, wysięgniki, powinny być ustawione zgodnie z dokumentacją projektową i STWiORB.

Dopuszczalne tolerancje ustawienia znaku:

- odchyłka od pionu, nie więcej niż $\pm 1 \%$,
- odchyłka w wysokości umieszczenia znaku, nie więcej niż ± 2 cm,
- odchyłka w odległości ustawienia znaku od krawędzi jezdni utwardzonego pobocza lub pasa awaryjnego postoju, nie więcej niż ± 5 cm, przy zachowaniu minimalnej odległości umieszczenia znaku zgodnie z Instrukcją o znakach drogowych pionowych.

5.5. Wykonanie spawanych złączy elementów metalowych

Jeśli dokumentacja projektowa, STWiORB lub Kierownik Projektu przewidują wykonanie spawanych połączeń, to złącza spawane elementów metalowych powinny odpowiadać wymaganiom PN-M-69011:1978

Wytrzymałość zmęczeniowa spoin powinna wynosić od 19 do 32 Mpa. Odchyłki wymiarów spoin nie powinny przekraczać $\pm 0,5$ mm dla spoiny grubości do 6 mm i $\pm 1,0$ mm dla spoiny o grubości powyżej 6 mm.

Odstęp w złączach zakładkowych i nakładkowych, pomiędzy przylegającymi do siebie płaszczyznami nie powinien być większy niż 1 mm.

Złącza spawane nie powinny mieć wad jednak Inżynier może dopuścić wady nie większe niż podane w tablicy 8 jeśli uzna, że nie mają one zasadniczego wpływu na cechy eksploatacyjne znaku pionowego.

Tablica 8. Dopuszczalne wymiary wad w złączach spawanych, wg PN-M-69775 [23]

Rodzaj wady	Dopuszczalny wymiar wady, mm
Brak przetopu	2,0
Podtopienie lica spoiny	1,5
Porowatość spoiny	3,0
Krater w spoinie	1,5
Wklęsnięcie lica spoiny	1,5
Uszkodzenie mechaniczne spoiny	1,0
Różnica wysokości sąsiednich wgłębień i wypukłości lica spoiny	3,0

5.6. Konstrukcje wsporcze

5.6.1. Zabezpieczenie konstrukcji wsporczej przed najechaniem

Nie jest konieczne stosowanie specjalnych zabezpieczeń z uwagi na lokalizację znaków w obszarze zabudowanym, w chodniku lub pasie zieleni, oddzielonych od jezdni krawężnikiem wysokim

5.6.2. Zapobieganie zagrożeniu użytkowników drogi i terenu przyległego - przez konstrukcję wsporczą

Konstrukcja wsporcza znaku musi być wykonana w sposób ograniczający zagrożenie użytkowników pojazdów samochodowych oraz innych użytkowników drogi i terenu do niej przyległego przy najechaniu przez pojazd na znak. Konstrukcja wsporcza znaku musi zapewnić możliwość łatwej naprawy po najechaniu przez pojazdy lub innego rodzaju uszkodzenia znaku.

5.6.3. Tablicowe znaki drogowe na dwóch słupach lub podporach

Przy stosowaniu tablicowych znaków drogowych umieszczanych na dwóch słupach lub podporach – odległość między tymi słupami lub podporami, mierzona prostopadle do przewidywanego kierunku najechania przez pojazd, nie może być mniejsza od 1,75 m..

5.6.4. Poziom górnej powierzchni fundamentu

Przy zamocowaniu konstrukcji wsporczej znaku w fundamencie betonowym lub innym podobnym rozwiązaniu – pożądaną jest, by górna część fundamentu pokrywała się z powierzchnią pobocza, pasa dzielącego itp. Lub była nad tę powierzchnię wyniesiona nie więcej niż 0,03 m.

W przypadku konstrukcji wsporczych, znajdujących się w chodniku (dotyczy to głównie słupków znaków typowych A, ... D), górna część fundamentu powinna znajdować się po niższej poziomie terenu na głębokości nie mniejszej niż – 0,15 m lub inne wynikającej z konstrukcji nawierzchni chodnika zapewniającej możliwość jego odbudowy lub budowy w sąsiedztwie ustawionej konstrukcji wsporczej

W przypadku konstrukcji wsporczych, znajdujących się poza koroną drogi, górna część fundamentu powinna być wyniesiona nad powierzchnię terenu nie więcej niż 0,15 m.

5.6.5. Barwa konstrukcji wsporczej

Konstrukcje wsporcze znaków drogowych pionowych muszą mieć barwę szarą neutralną z tym, że dopuszcza się barwę naturalną pokryć cynkowanymi. Zabrania się stosowania pokryć konstrukcji wsporczych o jaskrawej barwie – z wyjątkiem przypadków, gdy jest to wymagane odrębnymi przepisami, wytycznymi lub warunkami technicznymi.

5.7. Połączenie tarczy znaku z konstrukcją wsporczą

Tarcza znaku musi być zamocowana do konstrukcji wsporczej w sposób uniemożliwiający jej przesunięcie lub obrót.

Do mocowania znaków, w zależności od przekroju konstrukcji nośnej użyć : obejm lub pasków mocujących. Obejmy mocować do tarczy znaku za pomocą szyn aluminiowych lub stalowych kształtowników ocynkowanych (lub zabezpieczonych w inny sposób przed korozją) mocowanych do tarczy znaku i będących jednocześnie elementami usztywniającymi konstrukcję znaku.

Materiał i sposób wykonania połączenia tarczy znaku z konstrukcją wsporczą musi umożliwiać, przy użyciu odpowiednich narzędzi, odłączenie tarczy znaku od tej konstrukcji przez cały okres użytkowania znaku.

Elementem konstrukcyjno - montażowym tarcz tablic drogowych winny być profile umożliwiające montaż przy pomocy uchwytów montażowych do konstrukcji wsporczej o dowolnym rozstawie, z możliwością dostosowania do poziomego bądź pionowego układu montażu do konstrukcji wsporczej.

System profili montażowych winien zapewniać odpowiednią pionową i poziomą sztywność tarczy tablicy.

Na drogach i obszarach, na których występują częste przypadki dewastacji znaków, zaleca się stosowanie elementów złącznych o konstrukcji uniemożliwiającej lub znacznie utrudniającej ich rozłączenie przez osoby niepowołane.

Tarcza znaku a w szczególności znaku segmentowego musi wykazywać pełną integralność podczas najechania przez pojazd w każdych warunkach kolizji. W szczególności – żaden z segmentów lub elementów tarczy nie może się od niej odłączać w sposób powodujący narażenie kogokolwiek na niebezpieczeństwo lub szkodę.

Nie dopuszcza się zamocowania znaku do konstrukcji wsporczej w sposób wymagający bezpośredniego przeprowadzenia śrub mocujących przez lico znaku.

5.8. Trwałość wykonania znaku pionowego

Znak drogowy pionowy musi być wykonany w sposób trwały, zapewniający pełną czytelność przedstawionego na nim symbolu lub napisu w całym okresie jego użytkowania (min. 10 lat), przy czym wpływy zewnętrzne działające na znak, nie mogą powodować zniekształcenia oraz braku czytelności treści znaku.

5.9. Tabliczka znamionowa znaku

Każdy wykonany znak drogowy oraz każda konstrukcja wsporcza musi mieć tabliczkę znamionową z :

- a) nazwę, znak handlowy i inne oznaczenia identyfikujące producenta lub dostawcę, jeśli nie jest producentem,
- b) datę produkcji,
- c) klasy istotnych właściwości wyrobu np. WL2, TDB4,
- d) numer Aprobaty Technicznej IBDiM lub numer normy - EN 12899-1,
- e) dane identyfikujące jednostkę certyfikującą,
- f) znak budowlany „B” lub oznaczenie europejskie „CE”..

Napisy na tabliczce muszą być wykonane w sposób trwały i wyraźny oraz czytelny w normalnych warunkach przez cały okres użytkowania. Obok tabliczki znamionowej należy umieścić naklejkę wykonaną z folii odblaskowej typu 1 oznaczającą zarząd drogi i datę montażu znaku (trwale zaznaczoną poprzez wycięcie lub przedziurkowanie).

6. KONTROLA JAKOŚCI ROBÓT

6.1. Ogólne zasady kontroli jakości robót

Ogólne zasady kontroli jakości robót podano w STWiORB D-00.00.00 „Wymagania ogólne” pkt 6.

O ile warunki umowy będą tego wymagać Wykonawca opracuje i przedstawi do zatwierdzenia Inżynierowi Program Zapewnienia Jakości (PZJ).

Program Zapewnienia Jakości powinien zawierać:

- rodzaj robót - zakres robót, projekt organizacji terenu budowy wraz z organizacją ruchu na budowie oraz
- oznakowaniem, bhp;
- sprzęt - wykaz maszyn i urządzeń wykorzystywanych na budowie, parametry maszyn i urządzeń, rodzaj i ilość środków transportowych, sposób zabezpieczenia i ochrony ładunków przed utratą ich właściwości;
- pracownicy - kierownik budowy, osoby odpowiedzialne za jakość i terminowość wykonania robót, wykaz zespołów roboczych ich kwalifikacje i przygotowanie praktyczne;
- materiały - aprobaty techniczne lub normy na zastosowane materiały, źródło pozyskania materiałów (dostawcy), atesty, świadectwa jakości, recepty mieszanek betonowych;
- technologia wykonania - organizacja robót, sposób prowadzenia robót, wykonywanie poszczególnych elementów robót;
- harmonogram robót;

6.2. Badania materiałów do wykonania fundamentów betonowych

Wykonawca powinien przeprowadzić badania materiałów do wykonania fundamentów betonowych „na mokro”. Uwzględniając nieskomplikowany charakter robót fundamentowych, na wniosek Wykonawcy, Kierownik Projektu może zwolnić go z potrzeby wykonania badań materiałów dla tych robót.

6.3. Badania w czasie wykonywania robót

6.3.1. Badania materiałów w czasie wykonywania robót

Wszystkie Wykonawca zobowiązany jest do sprawdzenia wszystkich materiałów dostarczonych na budowę za zgodność z aprobatą techniczną lub deklaracją zgodności wydaną przez producenta.

W przypadkach budzących wątpliwości można zlecić uprawnionej jednostce zbadanie właściwości dostarczonych wyrobów i materiałów w zakresie wymagań podanych w punkcie 2.

6.3.2. Kontrola w czasie wykonywania robót

W czasie wykonywania robót należy sprawdzać:

-
- zgodność wykonania znaków pionowych z dokumentacją projektową (lokalizacja, wymiary, wysokość zamocowania znaków),
 - zachowanie dopuszczalnych odchyłek wymiarów, zgodnie z punktem 2 i 5,
 - prawidłowość wykonania wykopów pod konstrukcje wsporcze, zgodnie z punktem 5.3,
 - poprawność wykonania fundamentów pod słupki zgodnie z punktem 5.3,
 - poprawność ustawienia słupków i konstrukcji wsporczych, zgodnie z punktem 5.4.

W przypadku wykonania spawanych złącz elementów konstrukcji wsporczych (przy czym Inżynier może odstąpić od kontroli połączeń spawanych jeśli uzna, że nie mają one zasadniczego wpływu na cechy eksploatacyjne znaku pionowego) :

- przed oględzinami, spoinę i przylegające do niej elementy łączone (od 10 do 20 mm z każdej strony) należy dokładnie oczyścić z zanieczyszczeń utrudniających prowadzenie obserwacji i pomiarów,
- oględziny złączy należy przeprowadzić wizualnie z ewentualnym użyciem lupy o powiększeniu od 2 do 4 razy; do pomiarów spoin powinny być stosowane wzorniki, przymiary oraz uniwersalne spoinomierze,
- w przypadkach wątpliwych można zlecić uprawnionej jednostce zbadanie wytrzymałości zmęczeniowej spoin, zgodnie z PN-M-06515,
- złącza o wadach większych niż dopuszczalne, określone w punkcie 5.5, powinny być naprawione powtórным spawaniem.

7. OBMIAR ROBÓT

7.1. Ogólne zasady obmiaru robót

Ogólne zasady obmiaru robót podano w STWiORB D-00.00.00 „Wymagania ogólne” pkt 7.

Obmiar powykonawczy robót powinien określić faktyczny zakres wykonywanych, robót w jednostkach ustalonych, w kosztorysie ofertowym i SST. Obmiaru powykonawczego dokonuje Wykonawca przed zgłoszeniem robót do odbioru końcowego.

7.2. Jednostka obmiarowa

Jednostkami obmiarowymi są :

- a) szt. (sztuka) - dla znaków konwencjonalnych typ. A ... D, G, T, U
- b) szt. (sztuka) lub m² - dla tablic typu E, F
- c) szt. (sztuka) lub mb - dla konstrukcji ujętych w kosztorysie
- d) szt. (sztuka) - dla znaków demontowanych,

Obmiar powykonawczy robót związanych z wykonaniem oznakowania pionowego zostanie przeprowadzony na podstawie:

- ilości znaków drogowych oraz powierzchni wykonanych tablic drogowych,
- ilości konstrukcji wsporczych użytych do ustawienia powyższych znaków.

8. ODBIÓR ROBÓT

8.1. Ogólne zasady odbioru robót

Ogólne zasady odbioru robót podano w STWiORB D-00.00.00 „Wymagania ogólne” pkt 8.

Roboty uznaje się za wykonane zgodnie z dokumentacją projektową, STWiORB i wymaganiami Inspektora, jeżeli wszystkie pomiary i badania z zachowaniem tolerancji wg pkt 6, dały wyniki pozytywne.

8.2. Odbiór ostateczny

Odbiór robót oznakowania pionowego dokonywany jest na zasadzie odbioru ostatecznego.

Odbiór ostateczny powinien być dokonany po całkowitym zakończeniu robót, na podstawie wyników pomiarów i badań jakościowych określonych w punktach 2 i 5.

Roboty uznaje się za wykonane zgodnie z umową, dokumentacją techniczną, SST i wymaganiami Inżyniera, jeżeli wszystkie pomiary i badania z zachowaniem tolerancji wg pkt. 2 i 5 dały wynik pozytywny. Warunkiem odbioru ostatecznego jest uporządkowanie przed Wykonawcą terenu budowy.

W przypadku gdy materiały lub roboty nie będą w pełni zgodne z dokumentacją projektową WT i SST, to takie materiały będą musiały być zastąpione innymi, spełniającymi wymagania a roboty rozebrane na koszt Wykonawcy.

8.3. Odbiór gwarancyjny

Na wykonane roboty ustala się okres rękojmi wynoszący 10 lat.

Odbiorów gwarancyjnych dokonuje się w dowolnym terminie w trakcie trwania okresu gwarancyjnego.

Przedmiotem rękojmi są właściwości techniczne, trwałość zabezpieczenia antykorozyjnego oraz sposób i trwałość montażu tarcz znaków i tablic drogowych.

9. PODSTAWA PŁATNOŚCI

9.1. Ogólne ustalenia dotyczące podstawy płatności

Ogólne ustalenia dotyczące podstawy płatności podano w STWiORB D-00.00.00 „Wymagania ogólne” pkt 9.

Podstawą płatności jest protokół odbioru ostatecznego robót. Wartość robót ustala się na podstawie kosztorysu powykonawczego.

9.2. Cena jednostki obmiarowej

Cena wykonania jednostki obmiarowej (sztuka [szt.]) oznakowania pionowego obejmuje :

- prace pomiarowe (określenie lokalizacji na podstawie planu sytuacyjnego z dokumentacji projektowej i wytyczenie jej w terenie zgodnie z STWiORB),
- roboty przygotowawcze,
- demontaż znaków i słupków wraz z oczyszczeniem
- wykonanie wykopów i fundamentów (w tym ustawienie fundamentów prefabrykowanych)
- dostarczenie i ustawienie konstrukcji wsporczych,
- zamocowanie tarcz znaków drogowych (w tym znaków mocowanych nad jezdnią lub chodnikiem z udziałem podnośnika z koszem lub wozu z platformą oraz dźwigu według potrzeb) na wcześniej ustawionych konstrukcjach wsporczych,
- przeprowadzenie pomiarów i badań wymaganych w specyfikacji technicznej
- uporządkowanie terenu budowy i odwiezienie sprzętu

Płatność odbywa się za komplet wykonanych robót demontażowych i montażowych związanych z wykonaniem oznakowania pionowego po jego protokolarnym odbiorze przez Zamawiającego

Dokładny zakres robót przedstawiono w Przedmiarze Robót i STWiORB

10. PRZEPISY ZWIĄZANE

10.1. Normy

- | | | |
|----|--------------------------|--|
| 1. | PN-EN 206-1 | Beton – Część 1: Wymagania, właściwości, produkcja i zgodność; |
| 2. | PN-B-06251 | Roboty betonowe i żelbetowe. Wymagania techniczne |
| 3. | PN-EN 12620 | Kruszywa mineralne do betonu |
| 4. | PN-90/B-30010 | Cement portlandzki biały |
| | PN-EN 197-1 | Cement portlandzki |
| 5. | PN-B-23010 | Domieszki do betonu. Klasyfikacja i określenia |
| | PN-EN 934-1:2009 | Domieszki do betonu , zaprawy i zaczynu – Część 1: Wymagania podstawowe; |
| | PN-EN 934-2:2010 | Domieszki do betonu, zaprawy i zaczynu- Część 2 : Domieszki do betonu-
definicje, wymagania, zgodność, oznakowanie i etykietowanie; |
| 6. | PN-B-32250 | Materiały budowlane. Woda do betonów i zapraw |
| 8. | PN-H-04651 | Ochrona przed korozją. Klasyfikacja i określenie agresywności korozyjnej
środowiska |
| | PN-80/H-
74219:1980, | Rury stalowe bez szwu walcowane na gorąco ogólnego zastosowania |
| 9. | PN-EN 10210-
1:2007P, | Kształtowniki zamknięte wykonane na gorąco ze stali konstrukcyjnych
niestopowych i drobnoziarnistych. |

	PN-EN 10210-2:2007P,	Część 1: Warunki techniczne dostawy
	PN-EN 10224:2006P	Część 2 – Tolerancje, wymiary i wielkości statyczne
10.	PN-H-74220:1984P	Rury i złączki ze stali niestopowej do transportu wody i innych płynów wodnych – Warunki techniczne dostawy
11.	PN-EN 1179:2005P	Rury stalowe bez szwu ciągnięte i walcowane na zimno ogólnego przeznaczenia
12.	PN-H-84018	Cynk i stopy cynku – Cynk pierwotny
13.	PN-H-84019	Stal niskostopowa o podwyższonej wytrzymałości. Gatunki
14.	PN-H-84020	Stal niestopowa do utwardzania powierzchniowego i ulepszenia cieplnego. Gatunki
15.	PN-H-84023-07	Stal niestopowa konstrukcyjna ogólnego przeznaczenia. Gatunki
16.	PN-H-84030-02	Stal określonego zastosowania. Stal na rury. Gatunki
17.	PN-H-84030-02	Stal stopowa konstrukcyjna. Stal do nawęglania. Gatunki
18.	PN-H-93010	Stal kształtowniki walcowane na gorąco
19.	PN-M-06515	Dźwignice. Ogólne zasady projektowania stalowych ustrojów nośnych
20.	PN-M-69011:1978	Spawalnictwo. Złącza spawane w konstrukcjach spawanych. Podział i wymagania
21.	PN-M-69420	Spawalnictwo. Druty lite do spawania i napawania stali
22.	PN-M-69430	Spawalnictwo. Elektrody stalowe otulone do spawania i napawania. Ogólne wymagania i badania
23.	PN-M-69775	Spawalnictwo. Wadliwość złączy spawanych. Oznaczanie klasy wadliwości na podstawie oględzin zewnętrznych
24.	PN-EN ISO 9692	Spawanie i procesy pokrewne - Zalecenia dotyczące przygotowania złączy;
25.	PN-EN ISO 17637:2011	Badania nieniszczące złączy spawanych- Badania wizualne złączy spawanych
26.	PN-S-02205	Drogi samochodowe. Roboty ziemne. Wymagania i badania
27.	PN EN ISO 1461:2011	Powłoki cynkowe nanoszone na wyroby stalowe i żeliwne metodą zanurzeniową – Wymagania i metody badań;
28.	PN-EN 10346:2015-09	Wyroby płaskie stalowe powlekane ogniowo w sposób ciągły -- Warunki techniczne dostawy
29.	BN-82/4131-03	Spawalnictwo. Pręty i elektrody ze stopów stali i pręty z żeliw wysokochromowych do napawania
30.	BN-88/6731-08	Cement. Transport i przechowywanie.
31.	PN-89/B-06714.01	Kruszywa mineralne. Badania. Podział, terminologia
32.	BN-83/8836-02	Przewody podziemne. Roboty ziemne . Wymagania i badania przy odbiorze
33.	PN-EN 12899-1	Stałe pionowe znaki drogowe – Cz. 1. Znaki stałe;
34.	PN-EN 12899-4	Stałe pionowe znaki drogowe – Cz. 4: Zakładowa Kontrola Produkcji;
35.	PN-EN 12899-5	Stałe pionowe znaki drogowe – Cz. 5: Wstępne badanie typu;
36.	PN EN 1992-1-1	Projektowanie konstrukcji z betonu; Część 1-1: Reguły ogólne i reguły dla budynków
37.	PN-EN 1993-1-1	Projektowanie konstrukcji stalowych; Część 1-1: Wymagania ogólne
38.	PN EN 1993-1-8	Projektowanie konstrukcji stalowych; Część 1-8: Projektowanie węzłów
39.	PN-EN 0292:2003/A1:2004/A1:2005(U)	Taśmy i blachy ze stali o podwyższonej granicy plastyczności powlekane ogniowo w sposób ciągły do obróbki plastycznej na zimno. Warunki techniczne dostawy
40.	PN-EN 10327:2005(U)	Taśmy i blachy ze stali niskowęglowych powlekane ogniowo w sposób ciągły do obróbki plastycznej na zimno. Warunki techniczne dostawy
41.	PN-EN ISO 2808:2000	Farby i lakiery - oznaczanie grubości powłoki

10.2. Inne dokumenty

37. Załączniki 1-4 do Rozporządzenia Ministra Infrastruktury z dnia 3 lipca 2003 r. w sprawie szczegółowych warunków technicznych dla znaków i sygnałów drogowych oraz urządzeń bezpieczeństwa ruchu drogowego i warunków ich umieszczania na drogach (Dz. U. z dnia 23 grudnia 2003 r.)
38. Rozporządzenie Ministra Infrastruktury z dn. 11.08.2004 r. w sprawie sposobów deklarowania zgodności wyrobów budowlanych oraz sposobu znakowania ich znakiem budowlanym (Dz. U. Nr 198/2004, poz. 2041),
39. Rozporządzenie Ministra Infrastruktury z dn. 08.11.2004 r. w sprawie aprobat technicznych z jednostek organizacyjnych upoważnionych do ich wydawania (Dz. U. Nr 249/2004, poz. 2497),
40. Ustawa o wyrobach budowlanych (Dz. U. Nr 92/2004, poz. 881 z dn. 16.04.2004 r.).

D. 07.06.02 URZĄDZENIA ZABEZPIECZAJĄCE RUCH PIESZYCH

1. WSTĘP

1.1. Przedmiot STWiORB

Przedmiotem niniejszej Szczegółowej Specyfikacji Technicznej są wymagania dotyczące wykonania i odbioru robót związanych z urządzeniami zabezpieczającymi ruch pieszych w ramach - PROJEKT NR **18 1278-OR**

1.2. Zakres stosowania STWiORB

Specyfikacja jest stosowana jako dokument przetargowy przy zleceniu i realizacji robót wymienionych w p. 1.1, dotyczących wykonania i odbioru robót związanych z montażem urządzeń zabezpieczających ruch pieszych w ramach *budowy sygnalizacji świetlnej na przejściu dla pieszych przez drogi krajowej nr 44 (ul. Warszawska) w rejonie skrzyżowania z ul. Kościelną p.n. „Opracowanie dokumentacji projektowej wraz z projektem organizacji ruchu sygnalizacji świetlnej na ul. Warszawskiej (rejon ul. Kościelnej)”. Etap II – Rozbudowa ul. Kościelnej.*

1.3. Zakres robót objętych STWiORB

Ustalenia zawarte w niniejszej specyfikacji dotyczą zasad prowadzenia robót związanych z urządzeniami zabezpieczającymi ruch pieszych, do których należą:

- ogrodzenia ochronne sztywne takie jak barierki rurowe na odcinku od przejścia przez ul. Warszawską aż do przejścia przez ul. Kościelną wg wzoru stosowanego w GDDKiA Oddział w Katowicach (przykład na końcu opisu)

Roboty, których dotyczy specyfikacja obejmują wszystkie czynności mające na celu wykonanie następujących prac :

- montaż barier „Łukowych” z profilem wypełnionym szczelinami, ocynkowanym na gorąco, z malowanym przesłem (zespolonym ze słupkami) – wg przedmiaru

Celem stosowania urządzeń zabezpieczających ruch pieszych jest ochrona życia i zdrowia uczestników ruchu drogowego, pieszych poprzez uniemożliwienie upadku do rowu odwadniającego ze skarpami umocnionymi płytami ażurowymi.

Urządzenia zabezpieczające ruch pieszych powinny być zlokalizowane w szczególności:

- wzdłuż ciągów pieszych i rowerowych sąsiadujących z skarpami i głębokimi rowami odwadniającymi,

1.4. Określenia podstawowe

1.4.1. Ogrodzenia ochronne sztywne - przegrody fizyczne separujące ruch pieszy od ruchu kołowego wykonane z kształtowników stalowych, siatek na linkach naciągowych, ram z kształtowników wypełnionych siatką, szczelinami lub panelami z tworzyw sztucznych lub szkła zbrojonego.

1.4.2. Bariery łańcuchowe - przegrody fizyczne oddzielające ruch pieszy od ruchu kołowego wykonane z rur i łańcuchów stalowych.

1.4.3. Zapory z kwietników betonowych - formy betonowe spełniające rolę donic kwiatowych o różnych kształtach lub elementów betonowych lub żelbetowych w formie słupów o kształtach przeważnie cylindrycznych o niewielkich wysokościach i znacznych średnicach połączonych ze sobą różnego rodzaju łańcuchami stalowymi o bardzo różnych asortymentach.

1.4.4. Kształtowniki - wyroby o stałym przekroju poprzecznym w kształcie złożonej figury geometrycznej, dostarczane w odcinkach prostych, stosowane w konstrukcjach stalowych lub w połączeniu z innymi materiałami budowlanymi.

1.4.5. Siatka metalowa - siatka wykonana z drutu o różnym sposobie jego splotu (płóciennym, skośnym), pleciona z płaskich i okrągłych spirali, zgrzewana, skręcana oraz kombinowana (harfowa, pętlowa, półpętlowa) o różnych wielkościach oczek.

1.4.6. Siatka pleciona ślimakowa - siatka o oczkach kwadratowych, pleciona z płaskich spirali wykonanych z drutu okrągłego.

1.4.7. Stalowa linka usztywniająca - równomiernie skręcone splotki z drutu okrągłego tworzące linię stalową.

1.4.8. Łańcuch techniczny ogniowy - wyrób z prętów lub walcówki stalowej o ogniwach krótkich, średnich i długich zgrzewanych elektrycznie.

1.4.9. Szkło zbrojone - szkło mające wewnątrz wtopioną równoległe do powierzchni siatkę drucianą.

1.4.10. Inżynier (Kierownik Projektu) - Pracownik UM w Bieruniu w tym również w przypadku robót realizowanych przez UM w Bieruniu osoba prawna lub fizyczna wyznaczona w umowie do sprawowania kontroli zgodności realizacji robót budowlanych z dokumentacją projektową, WT, specyfikacjami technicznymi, przepisami, zasadami wiedzy technicznej oraz postanowieniami umowy.

Pozostałe określenia podstawowe są zgodne z obowiązującymi, odpowiednimi polskimi normami i z definicjami podanymi w STWiORB D-00.00.00 „Wymagania ogólne” pkt 1.4.

1.5. Ogólne wymagania dotyczące robót

Wykonawca robót jest odpowiedzialny za jakość wykonania robót i ich zgodność z Dokumentacją Projektową, STWiORB i poleceniami Inspektora. Ogólne wymagania dotyczące robót podano w STWiORB D-00.00.00 w pkt 1.5.

2. MATERIAŁY

2.1. Ogólne wymagania dotyczące materiałów

Zastosowane bariery na odcinkach nowych powinny :

- być zgodne z wzorem stosowanym w : GDDKiA Oddział w Katowicach (na odcinku wzdłuż drogi krajowej pomiędzy wyznaczonymi przejściami przez DK44 i przez ul. Kościelną), dla oddzielenia ciągu pieszego od skarpy, rowu,
- spełniać wymogi niniejszej specyfikacji,

Ogólne wymagania dotyczące materiałów, ich pozyskiwania i składowania, podano w STWiORB D-00.00.00 „Wymagania ogólne” pkt 2.

Ponadto wszystkie elementy barier powinny być ocynkowane ogniowo i dodatkowo (segment - przeszło wraz z słupkami zgodnie z wzorem) powinna być pomalowana w sposób gwarantujący długą trwałość na kolor żółty (Real 1003)

Zakupione bariery ochronne muszą posiadać odpowiednie atesty oraz Aprobata Techniczną IBDiM.

2.2. Rodzaje materiałów

Materiałami stosowanymi przy wykonywaniu urządzeń zabezpieczających ruch pieszy, objętych niniejszą STWiORB, są elementy bariery „Łukowej” o narożnikach wyokrąglonych u góry, segment wypełniony szczelinami, zakupione u producenta i spełniające w pierwszej kolejności warunki barier stosowanych w: GDDKiA Oddział w Katowicach.

Jeśli Zamawiający nie określi w zamówieniu szczegółowych parametrów technicznych barier segmentowych, to po uzyskaniu zgody od Inspektora można zastosować bariery spełniające poniższe parametry.

Elementami bariery „Łukowej” są :

- segment „Łukowy” wykonany z rury stalowej gorącowalcowanej bez szwu (śred. 60,3 mm) o czynnej długości segmentu 2400 mm i wysokości 1100 mm,
- słupki z rury stalowej są elementem segmentu - wysokość 1100 mm nad poziom terenu (długość 1500mm śred. 60,3 mm)
- zabezpieczenie antykorozyjne poprzez cynkowanie ogniowe i lakierowanie farbą proszkową fasadową w kolorze żółtym (Real 1003),
- przeszło należy wykonać z rury stalowej w kształcie ramy o zaokrąglonych rogach u góry ~~i dołu~~,
- poprzeczka dolna przeszła powinna być przyspawana do słupków pod kątem prostym,
- przeszło powinno posiadać poprzeczki (szczeliny) pionowe, średnicy 10-12mm, uniemożliwiające przechodzenie przez bariery, rozstawione co 12-14 cm,
- słupki należy mocować w wykopie, poprzez zabetonowanie tak aby górny poziom wygrodenia był na wysokości 1100 mm nad poziomem terenu (chodnika)
- materiały do malowania i renowacji powłok malarskich.

2.3. Słupki metalowe i elementy połączeniowe

2.3.1. Wymiary i najważniejsze charakterystyki słupków

Słupki metalowe barier można wykonywać z ocynkowanych rur okrągłych, zgodnie z dokumentacją projektową, STWiORB lub wskazaniemi Inspektora.

Wymiary i najważniejsze charakterystyki słupków można przyjmować zgodnie z tablicami od 6 do 7.

Tablica 6. Rury stalowe okrągłe bez szwu walcowane na gorąco wg PN-80/H-74219:1980, PN-EN 10210-1:2007P, PN-EN 10210-2:2007P, PN-EN 10224:2006P [11]

Średnica zewnętrzna	Grubość ścianki	Masa 1 m rury kg/m	Dopuszczalne odchyłki, %	
			średnicy zewnętrznej	grubości ścianki
48,3	od 2,6 do 12,5	od 3,10 do 11,9	± 1,25	± 15
51,0	od 2,6 do 12,5	od 3,10 do 11,9		
54,0	od 2,6 do 14,2	od 3,30 do 13,9		
57,0	od 2,9 do 14,2	od 3,87 do 15,0		
60,3	od 2,9 do 14,2	od 4,11 do 16,1		
63,5	od 2,9 do 16,0	od 4,33 do 18,7		
70,0	od 2,9 do 16,0	od 5,80 do 21,3		
76,1	od 2,9 do 20,0	od 5,24 do 27,7		
82,5	od 3,2 do 20,0	od 6,26 do 30,8		
88,9	od 3,2 do 34,0	od 6,76 do 34,0		
101,6	od 3,6 do 20,0	od 8,70 do 40,2		

Tablica 7. Rury stalowe bez szwu ciągnięte i walcowane na zimno wg PN-H-74220:1984P [12]

Średnica zewnętrzna mm	Grubość ścianki mm	Masa 1 m rury kg/m	Dopuszczalne odchyłki, %	
			Średnica zewnętrzna	Grubość ścianki
48,3	od 2,9 do 5,6	od 3,44 do 6,27	± 1,0	± 15
51,0	od 2,9 do 5,6	od 3,44 do 6,27		
54,0	od 2,9 do 8,0	od 3,65 do 9,04		
57,0	od 2,9 do 10,0	od 3,87 do 11,60		
60,3	od 7,1 do 10,0	od 9,34 do 12,40		
63,5	od 7,1 do 10,0	od 9,90 do 13,20		

2.3.2. Wymagania dla rur

Rury powinny odpowiadać wymaganiom PN-80/H-74219:1980 [11], PN-H-74220:1984P [12] lub innej zaakceptowanej przez Inspektora.

Powierzchnia zewnętrzna i wewnętrzna rur nie powinna wykazywać wad w postaci łusek, pęknięć, zawalcowań i naderwań. Dopuszczalne są nieznaczne nierówności, pojedyncze rysy wynikające z procesu wytwarzania, mieszczące się w granicach dopuszczalnych odchyłek wymiarowych.

Końce rur powinny być obcięte równo i prostopadłe do osi rury.

Pożądane jest, aby rury były dostarczane o:

- długościach dokładnych, zgodnych z zamówieniami; z dopuszczalną odchyłką + 10 mm,
- długościach wielokrotnych w stosunku do zamówionych długości dokładnych poniżej 3 m z naddatkiem 5 mm na każde cięcie i z dopuszczalną odchyłką dla całej długości wielokrotnej, jak dla długości dokładnych.

Rury powinny być proste. Dopuszczalne miejscowe odchylenia od prostej nie powinny przekraczać 1,5 mm na 1 m długości rury.

Rury powinny być wykonane ze stali w gatunkach dopuszczonych przez normy (np. R55, R65, 18G2A): PN-H-84023-07 [17], PN-H-84018 [14], PN-H-84019 [15], PN-H-84030-02 [18] lub inne normy.

Do ocynkowania rur stosuje się gatunek cynku Raf wg PN-EN 1179:2005P [13].

2.3.3. Wymagania dla kształtowników

Kształtowniki powinny odpowiadać wymaganiom PN-H-93010 [20]. Powierzchnia kształtownika powinna być charakterystyczna dla procesu walcowania i wolna od wad, jak widoczne łuski, pęknięcia, zawalcowania i naderwania. Dopuszczalne są usunięte wady przez szlifowanie lub dłutowanie z tym, że obrobiona powierzchnia powinna mieć łagodne wycięcia i zaokrąglone brzegi, a grubość kształtownika nie może zmniejszyć się poza dopuszczalną dolną odchyłkę wymiarową dla kształtownika.

Kształtowniki powinny być obcięte prostopadłe do osi wzdłużnej kształtownika. Powierzchnia końców kształtownika nie powinna wykazywać rzadzisz, rozwarstwień, pęknięć i śladów jamy skurczowej widocznych nie uzbrojonym okiem.

Kształtowniki powinny być ze stali St3W lub St4W oraz mieć własności mechaniczne według PN-H-84020 [16] - tablica 13 lub innej uzgodnionej stali i normy pomiędzy zgłaszającym zamówienie i wytwórcą.

Tablica 13. Podstawowe własności kształtowników wg PN-H-84020 [16]

Stal	Granica plastyczności, MPa, minimum dla wyrobów o grubości lub średnicy					Wytrzymałość na rozciąganie, MPa, dla wyrobów o grubości lub średnicy		
	do 40 mm	od 40 do 63	od 63 do 80	od 80 do 100	od 100 do 150	od 150 do 200	do 100mm	od 100 do 200
St3W	225	215	205	205	195	185	od 360 do 490	od 340 do 490
St4W	265	255	245	235	225	215	od 420 do 550	od 400 do 550

Kształtowniki mogą być dostarczone luzem lub w wiązkach z tym, że kształtowniki o masie do 25 kg/m dostarcza się tylko w wiązkach.

2.3.4. Wymagania dla elementów połączeniowych do mocowania elementów barier

Wszystkie drobne ocynkowane metalowe elementy połączeniowe przewidziane do mocowania między sobą barier i płotków jak: śruby, wkręty, nakrętki itp. powinny być czyste, gładkie, bez pęknięć, naderwań, rozwarstwień i wypukłych karbów.

Własności mechaniczne elementów połączeniowych powinny odpowiadać wymaganiom PN-M-82054 [36], PN-M-82054-03 [37] lub innej normy uzgodnionej.

Dostawa może być dostarczona w pudełkach tekturowych, pojemnikach blaszanych lub paletach w zależności od wielkości i masy wyrobów.

Śruby, wkręty, nakrętki itp. powinny być przechowywane w pomieszczeniach suchych, z dala od materiałów działających korodująco i w warunkach zabezpieczających przed uszkodzeniem.

Minimalna grubość powłoki cynkowej powinna wynosić w warunkach użytkowania:

a) umiarkowanych - 8 μm ,

b) ciężkich - 12 μm ,

zgodnie z określeniem agresywności korozyjnej środowisk według PN-H-04651 [2].

2.3.5. Wymagania dla drutu spawalniczego

Jeśli dokumentacja projektowa, STWiORB lub Inżynier przewidują wykonanie spawanych połączeń elementów ogrodzenia, to drut spawalniczy powinien spełniać wymagania PN-M-69420 [31], odpowiednio dla spawania gazowego acetylenowo-tlenowego lub innego zaakceptowanego przez Inspektora.

Średnica drutu powinna wynosić połowę grubości elementów łączonych lub od 6 do 8 mm, gdy elementy łączone są grubsze niż 15 mm.

Powierzchnia drutu powinna być czysta i gładka, bez rdzy, zgorzeliny, brudu lub smarów.

Wytrzymałość drutów na rozciąganie powinna wynosić:

średnica drutu - mm	wytrzymałość na rozciąganie
od 1,2 do 1,6	od 750 do 1200 MPa
od 2,0 do 3,0	od 550 do 1000 MPa
powyżej 3,0	od 450 do 900 MPa.

Druty mogą być dostarczane w kęgach, na szpulach lub w pakietach. Kęgi drutów powinny składać się z jednego odcinka drutu, a zwoje nie powinny być splecione. Łączna maksymalna masa pakowanych drutów i prętów nie powinna przekraczać 50 kg netto.

Druty i pręty powinny być przechowywane w suchych pomieszczeniach, wolnych od czynników wywołujących korozję.

2.3.6. Wymagania dla powłok metalizacyjnych cynkowych

W przypadku zastosowania powłoki metalizacyjnej cynkowej na konstrukcjach stalowych, powinna ona być z cynku o czystości nie mniejszej niż 99,5% i odpowiadać wymaganiom BN-89/1076-02 [44]. Minimalna grubość powłoki cynkowej powinna być zgodna z wymaganiami tablicy 14.

Tablica 14. Minimalna grubość powłoki metalizacyjnej cynkowej narażonej na działanie korozji atmosferycznej wg BN-89/1076-02 [44]

Agresywność korozyjna atmosfery wg PN-H-04651 [2]	Minimalna grubość powłoki, μm , przy wymaganej trwałości w latach	
	10	20
Umiarkowana	120	160
Ciężka	160 M	200 M
M - powłoka pokryta dwoma lub większą liczbą warstw powłoki malarskiej		

Powierzchnia powłoki powinna być jednorodna pod względem ziarnistości. Nie może ona wykazywać widocznych wad jak rysy, pęknięcia, pęcherze lub odstawanie powłoki od podłoża.

2.4. Pręty stalowe

Pręty stalowe użyte do wykonania kotwienia słupków powinny spełniać parametry określone w pkt. 2.2. STWiORB (dodatkowo szkic z wymiarami na końcu STWiORB) lub być zgodne ze wskazaniami Inspektora.

Wymiary przekroju poprzecznego i dopuszczalne odchyłki wymiarowe dla walcówki i prętów stalowych walcowanych na gorąco, powinny odpowiadać wymaganiom PN-H-93200-02 [20].

Tablica 15. Wymiary przekroju poprzecznego i dopuszczalne odchyłki wymiarowe w mm (wyciąg z normy PN-H-93200-02 [20])

Średnica, mm		Dopuszczalna odchyłka średnicy w mm dla dokładności		
walcówka	pręty	zwykłej	podwyższonej	wysokiej
8	8			
9	9			
10	10			
11	11	$\pm 0,4$	$\pm 0,3$	$\pm 0,2$
12	12			
13	13			
14	14			
15	15			
16	16			

2.5. Beton i jego składniki

Deskowanie powinno zapewnić sztywność i niezmienność układu oraz bezpieczeństwo konstrukcji. Deskowanie powinno być skonstruowane w sposób umożliwiający łatwy jego montaż i demontaż. Przed wypełnieniem masą betonową, deskowanie powinno być sprawdzone, aby wykluczało wyciek zaprawy z masy betonowej, możliwość zniekształceń lub odchyżeń w betonowanej konstrukcji.

Klasa betonu - jeśli w dokumentacji projektowej lub STWiORB nie określono inaczej, powinna być C12/15 (B 15) lub C16/20 (B 20). Beton powinien odpowiadać wymaganiom PN-EN 206-1 [3]. Składnikami betonu są: cement, kruszywo, woda i domieszki.

Cement stosowany do betonu powinien być cementem portlandzkim klasy co najmniej „32,5”, odpowiadającym wymaganiom PN-EN 197-1 [8]. Transport i przechowywanie cementu powinny być zgodne z postanowieniami BN-88/B-6731-08 [46].

Kruszywo do betonu (piasek, żwir, grys, mieszanka z kruszywa naturalnego sortowanego, kruszywa łamanego i otoczków) powinno odpowiadać wymaganiom PN-EN 12620 [5].

Woda powinna być „odmiany 1”, zgodnie z wymaganiami PN-EN 1008 [10]. Bez badań laboratoryjnych można stosować wodę pitną.

Domieszki chemiczne do betonu powinny być stosowane, jeśli przewidują to dokumentacja projektowa, STWiORB lub wskazania Inspektora, przy czym w przypadku braku danych dotyczących rodzaju domieszek, ich dobór powinien być dokonany zgodnie z zaleceniami PN-B-06250 [3]. Domieszki powinny odpowiadać PN-B-23010 [9].

Pręty zbrojenia mogą być stosowane, jeśli przewiduje to : producent barier lub dokumentacja projektowa lub STWiORB. Pręty zbrojenia powinny odpowiadać PN-B-06251 [4]. Właściwości mechaniczne stali używanej do zbrojenia betonu powinny odpowiadać PN-B-03264 [1].

2.6. Materiały do malowania powłok malarskich

Do malowania urządzeń ze stali, żeliwa lub metali nieżelaznych należy używać materiały zgodne z PN-B-10285 [6] (tab. 18) lub stosownie do wytycznych producenta barier, bądź wskazań Inspektora.

Tablica 18. Sposoby malowania zewnątrz budynków (wyciąg z tab. 2 PN-B-10285[6])

Lp.	Rodzaj podłoża	Rodzaj podkładu	Rodzaj powłoki malarskiej	Zastosowanie
4	Stal	farba olejna miniowa 60% lub ftalowa miniowa 60%	a) dwuwarstwowa z farby albo b) jak w a) i jednowarstwowa z lakieru olejnego schnącego na powietrzu, rodzaju III	elementy ślusarsko-kowalskie pełne i ażurowe (poręcze, kraty, ogrodzenie, bramy itp.)
5	Żeliwo i metale nieżelazne	bez podkładu	dwuwarstwowa z farby	budowa latarni ulicznych, słupki ogrodzeniowe itp. oraz elementy z metali nieżelaznych

Nie dopuszcza się stosowania wyrobów lakierowanych o nieznanym pochodzeniu, nie mających uzgodnionych wymagań oraz nie sprawdzonych zgodnie z postanowieniami norm. W przypadku, gdy barwa i połysk odgrywają istotną rolę, a nie są ujęte w normach, powinny być ustalone odpowiednie wzorce w porozumieniu z dostawcą.

3. SPRZĘT

3.1. Ogólne wymagania dotyczące sprzętu

Ogólne wymagania dotyczące sprzętu podano w STWiORB D-00.00.00 „Wymagania ogólne” pkt 3.

3.2. Sprzęt do wykonania urządzeń zabezpieczających ruch pieszych

Wykonawca przystępujący do wykonania urządzeń zabezpieczających ruch pieszych powinien wykazać się możliwością korzystania z następującego sprzętu:

- szpadli, drągów stalowych, wyciągarek do napinania linek i siatek, młotków, kluczy do montażu elementów panelowych itp.
- środków transportu materiałów,
- żurawi samochodowych o udźwigu do 4 t,
- ewentualnych wiertnic do wykonania dołów pod słupki w gruncie zwięzłym (lecz nie w terenach uzbrojonych w centrach miast),
- ewentualnych młotów (bab), wibromłotów do wbijania lub wwibrowania słupków w grunt,
- przewoźnych zbiorników do wody,
- betoniarek przewoźnych do wykonywania fundamentów betonowych „na mokro”,
- koparek kołowych (np. 0,15 m³) lub koparek gąsienicowych (np. 0,25 m³),
- sprzętu spawalniczego itp.

4. TRANSPORT

4.1. Ogólne wymagania dotyczące transportu

Ogólne wymagania dotyczące transportu podano w STWiORB D-00.00.00 „Wymagania ogólne” pkt 4.

4.2. Transport materiałów

Rury stalowe na słupki, przeciagi, pochwyty przewozić można dowolnymi środkami transportu. W przypadku załadowania na środek transportu więcej niż jednej partii rur należy je zabezpieczyć przed pomieszaniem.

Kształtowniki można przewozić dowolnym środkiem transportu luzem lub w wiązkach. W przypadku ładowania na środek transportu więcej niż jednej partii wyrobów należy je zabezpieczyć przed pomieszaniem. Przy transporcie przedmiotów metalizowanych zalecana jest ostrożność ze względu na podatność powłok na uszkodzenia mechaniczne, występujące przy uderzeniach.

Śruby, wkręty, nakrętki itp. powinno się przewozić w warunkach zabezpieczających wyroby przed korozją i uszkodzeniami mechanicznymi. W przypadku stosowania do transportu palet, opakowania powinny być zabezpieczone przed przemieszczaniem się np. za pomocą taśmy stalowej lub folii termokurczliwej.

Druty i pręty spawalnicze należy przewozić w warunkach zabezpieczających przed korozją, zanieczyszczeniem i uszkodzeniem.

Prefabrykaty betonowe i żelbetowe powinny być przewożone środkami transportowymi w warunkach zabezpieczających je przed uszkodzeniami. Rozmieszczenie ich na środkach transportowych winno być symetryczne, a górna warstwa nie powinna wystawać poza ściany środka transportowego więcej niż 1/3 wysokości tej warstwy.

Cement należy przewozić zgodnie z postanowieniami BN-88/6731-08 [46], zaś mieszankę betonową wg PN-B-06251 [4].

5. WYKONANIE ROBÓT

5.1. Ogólne zasady wykonania robót

Ogólne zasady wykonania robót podano w STWiORB D-00.00.00 „Wymagania ogólne” pkt 5.

5.2. Zasady wykonania urządzeń zabezpieczających ruch pieszych

W zależności od wielkości robót Wykonawca przedstawi do akceptacji Inspektora zakres robót wykonywanych bezpośrednio na placu budowy oraz robót przygotowawczych na zapleczu.

Odcinki prowadzenia robót będą oznakowane zgodnie z dostarczonym przez Zamawiającego projektem czasowej zmiany organizacji ruchu i warunkami podanymi przez wszystkie jednostki które brały udział na etapie uzgadniania projektu.

Przed wykonywaniem robót należy wytyczyć lokalizację barier, płotków i innych urządzeń liniowych zabezpieczających ruch pieszych na podstawie dokumentacji projektowej, STWiORB lub zaleceń Inspektora.

Do podstawowych czynności objętych niniejszą STWiORB przy wykonywaniu ww. robót należą:

- wykonanie dołów pod słupki,
- wykonanie fundamentów betonowych pod słupki (jeśli technologia określona przez dostawcę barier przewiduje fundamenty betonowe),
- ustawienie przeseł zespolonych ze słupkami,

Wszystkie czynności należy wykonać zgodnie z instrukcją producenta barier.

Regulacja wysokości barier wymaga podniesienia bariery do wysokości podanej w pkt. 5.2.1

5.2.1. Wymagania jakościowe wykonanych robót.

Usytuowanie	- jak w dokumentacji projektowej, pomiędzy chodnikiem a krawędzią skarpy rowu
Wysokość	- góra segmentu bariery ma być na wysokości 1,10 m od powierzchni chodnika, dopuszczalne odchylenia mogą wynosić ± 2 cm.
Równoległość	- bariery mają być równoległe do krawędzi chodnika, dopuszczalne odchylenia lica bariery mogą wynosić ± 10 cm na 100 m bariery.
Słupki	- mają być ustawione pionowo w rozstawie co: 1,5 do 2,5m w zależności zastosowanych długości segmentów (w tym przypadku średnio co 2,4m)

5.3. Wykonanie dołów pod słupki

Jeśli dokumentacja projektowa lub STWiORB nie podaje inaczej, to doły pod słupki powinny mieć wymiary w planie co najmniej o 20 cm większe od wymiarów słupka, a głębokość od 0,8 do 1,2 m.

5.4. Ustawienie słupków wraz z wykonaniem fundamentów betonowych pod słupki

Jeśli dokumentacja projektowa, wytyczne producenta barier lub STWiORB nie podaje inaczej, to słupki mogą być osadzone w betonie ułożonym w dołku albo oprawione w bloczki betonowe formowane na zapleczu i dostarczane do miejsca budowy urządzenia zabezpieczającego ruch pieszych. Po uzyskaniu akceptacji Inspektora, słupki betonowe mogą być obłożone kamieniami lub gruzem i przysypane ziemią.

W przypadku fundamentów wylewanych na budowie słupek należy wstawić w gotowy wykop i napęścić otwór mieszanką betonową odpowiadającą wymaganiom punktu 2.5. Do czasu stwardnienia betonu słupek należy podeprzeć.

Fundament betonowy wykonany „na mokro”, w którym osadzono słupek, można wykorzystywać do dalszych prac co najmniej po 7 dniach od ustawienia słupka w betonie, a jeśli temperatura w czasie wykonywania fundamentu jest niższa od 10°C - po 14 dniach.

5.5. Ustawienie słupków

Słupki, bez względu na rodzaj i sposób osadzenia w gruncie, powinny stać pionowo w linii urządzenia zabezpieczającego ruch pieszych, a ich wierzchołki powinny znajdować się na jednakowej wysokości. W przypadku zastosowania za zgodą Inspektora oddzielnych słupków od przęsła, słupki z rur powinny być wyposażone w zatyczkę zamykającą rurę od góry lub mieć zaspawany górny otwór rury.

Słupki do barier powinny być przystosowane do umocowania na nich segmentów przez posiadanie już wywierconych otworów montażowych i pochwyty dopasowanych do średnicy słupka i rury z której jest wykonany segment.

5.6. Słupki wbijane lub wwibrowywane bezpośrednio w grunt

Jeśli dokumentacja projektowa, wytyczne producenta barier lub STWiORB ustali bezpośrednio wbijanie lub wwibrowywanie słupków w grunt, to Wykonawca przedstawi do akceptacji Inspektora :

- sposób wykonania, zapewniający zachowanie osi słupka w pionie i nie powodujący odkształceń lub uszkodzeń słupka,
- rodzaj sprzętu (i jego charakterystykę techniczną), dotyczący np. młotów (bab) ręcznych podnoszonych bezpośrednio (lub przy użyciu urządzeń pomocniczych) przez robotników, młotów mechanicznych z wciągarką ręczną lub napędem spalinowym, wibromłotów pogrążających słupki w gruncie poprzez wibrację i działanie udarowe

przy zachowaniu wymagań ustawienia słupków podanych w p. 5.5 z anulowaniem postanowień dotyczących wykonania dołów i fundamentów podanych w punktach 5.3 i 5.4.

5.7. Wykonanie urządzeń zabezpieczających ruch pieszych w formie segmentów wykonanych z rur

Ponieważ na rynku możliwy jest zakup gotowych barier ochronnych wyjątkowo za zgodą Inspektora można wykonać bariery we własnym zakresie jednak powinny one spełniać wymogi podane w niniejszej STWiORB (szczególnie pkt. 2.1 i 2.2) oraz wymiary określone w załączniku graficznym do STWiORB.

5.8. Wykonanie spawanych złączy elementów urządzeń zabezpieczających ruch pieszych

Złącza spawane elementów urządzeń zabezpieczających ruch pieszych powinny odpowiadać wymaganiom PN-M-69011 [12].

Wytrzymałość zmęczeniowa spoin powinna wynosić od 19 do 32 MPa. Odchyłki wymiarów spoin nie powinny przekraczać $\pm 0,5$ mm dla grubości spoiny do 6 mm i $\pm 1,0$ mm dla spoiny powyżej 6 mm.

Odstęp, w złączach zakładkowych i nadkładkowych, pomiędzy przylegającymi do siebie płaszczyznami nie powinien być większy niż 1 mm.

Złącza spawane nie powinny mieć wad większych niż podane w tablicy 19. Inżynier może dopuścić wady większe niż podane w tablicy 19 jeśli uzna, że nie mają one zasadniczego wpływu na cechy eksploatacyjne urządzeń zabezpieczających ruch pieszych.

Tablica 19. Dopuszczalne wymiary wad w złączach spawanych według PN-M-69775 [32]

Rodzaj wady	Dopuszczalny wymiar wady w mm
Brak przetopu	2,0
Podtopienie lica	1,5
Porowatość	3,0
Krater	1,5
Wklęśnięcie lica	1,5
Uszkodzenie mechaniczne	1,0
Różnica wysokości sąsiednich wgłębień i wypukłości lica	3,0

5.9. Malowanie metalowych urządzeń zabezpieczających ruch pieszych

Jeśli zajdzie potrzeba uzupełnienia braków w powierzchni malowanej a wytwórca barier nie określi warunków szczegółowych dotyczących malowania, zaleca się przeprowadzać malowanie w okresie od maja do września, wyłącznie w dni pogodne, przy zalecanej temperaturze powietrza od 15 do 20°C; nie należy malować pędzlem lub wałkiem w temperaturze poniżej +5°C, jak również malować metodą natryskową w temperaturze poniżej +15°C oraz podczas występującej mgły i rosy.

Należy przestrzegać następujących zasad przy malowaniu urządzeń:

- z powierzchni stali należy usunąć bardzo starannie pył, kurz, pleśń, tłuszcz, rdzę, zgorzelinę, ewentualnie starą łuszczącą się farbę i inne zabrudzenia zmniejszające przyczepność farby do podłoża; poprzez zmywanie, usuwanie przy użyciu szczotek stalowych, odrdzewiaczy chemicznych, materiałów ściernych, piaskowania, odpalania, ługowania lub przy zastosowaniu innych środków, zgodnie z wymaganiami PN-ISO-8501-1 [42] i PN-H-97052 [27],
- przed malowaniem należy wypełnić wgłębienia i rysy na powierzchniach za pomocą kitów lub szpachlówek ogólnego stosowania, a następnie - wygładzić i zeszlifować podłoże pod farbę,
- do malowania można stosować farby ogólnego stosowania przeznaczone do użytku zewnętrznego, dobrej jakości, z nieprzekroczonym okresem gwarancji, jako:
 - a) farby do gruntowania przeciwrdzewnego (farby i lakiery przeciwkorozyjne),
 - b) farby nawierzchniowe (np. lakiery, emalie, wyroby ftalowe, ftalowo-styrenowe, akrylowe itp.)
oraz
 - c) rozcieńczalniki zalecone przez producenta stosowanej farby,
- farbę dłużej przechowywaną należy przygotować do malowania przez usunięcie „kożucha” (zestalonej substancji błonotwórczej na powierzchni farby), dokładne wymieszanie (połączenie lżejszych i cięższych składników farby), rozcieńczenie zbyt zgęstniałej farby, ewentualne precedzenie (usunięcie nierozmieszanych resztek osadu i innych zanieczyszczeń),
- malowanie można przeprowadzać pędzlami, wałkami malarskimi lub ewentualnie metodą natryskową (pistoletami elektrycznymi, urządzeniami kompresorowymi itp.),
- z zasady malowanie należy wykonać dwuwarstwowo: farbą do gruntowania i farbą nawierzchniową, przy czym każdą następną warstwę można nałożyć po całkowitym wyschnięciu farby poprzedniej.

Malowanie powinno odpowiadać wymaganiom PN-H-97053 [28].

Rodzaj farby oraz liczbę jej warstw zastosowanych przy malowaniu określają STWiORB lub Inżynier na wniosek Wykonawcy.

Należy zwracać uwagę na dokładne pokrycie farbą miejsc stykania się słupka metalowego z betonem fundamentu, ze względu na najszybsze niszczenie się farby w tych miejscach i pojawianie się rdzawych zacieków sygnalizujących korozję słupka.

Zaleca się stosowanie farb możliwie jak najmniej szkodliwych dla zdrowia ludzi i środowiska, z niską zawartością m.in. niearomatycznych rozpuszczalników. Przy stosowaniu farb nieznanego pochodzenia Wykonawca przedstawi do akceptacji Inspektora badania na zawartość szkodliwych składników (np. trującego toluenu jako rozpuszczalnika).

Wykonawca nie dopuści do skażenia farbami wód powierzchniowych i gruntowych oraz kanalizacji. Zlewki poprodukcyjne, powstające przy myciu urządzeń i pędzli oraz z samej farby, należy usuwać do izolowanych zbiorników, w celu ich naturalnej lub sztucznej neutralizacji i detoksykacji.

6. KONTROLA JAKOŚCI ROBÓT

6.1. Ogólne zasady kontroli jakości robót

Ogólne zasady kontroli jakości robót podano w STWiORB D-00.00.00 „Wymagania ogólne” pkt 6.

6.2. Badania przed przystąpieniem do robót

Przed przystąpieniem do robót sprawdza się zgodność materiałów z atestem producenta, oraz kompletnością dostaw.

Ponadto Wykonawca powinien uzyskać od producentów zaświadczenia o jakości (atesty) oraz wykonać badania materiałów przeznaczonych do wykonania robót i przedstawić ich wyniki Inżynierowi w celu akceptacji materiałów, zgodnie z wymaganiami określonymi w pkt 2.3.

Do materiałów, których producenci są zobowiązani (przez właściwe normy PN i BN) dostarczyć zaświadczenia o jakości (atesty) należą:

- rury i kształtowniki,
- drut spawalniczy (jeśli jest taka potrzeba)

Do materiałów, których badania powinien przeprowadzić Wykonawca należą materiały do wykonania fundamentów betonowych „na mokro” (jeśli technologia montażu słupków przewiduje osadzenie ich w fundamencie betonowym wylewanym na budowie). Uwzględniając nieskomplikowany charakter robót fundamentowych, na wniosek Wykonawcy, Inspektora może zwolnić go z potrzeby wykonania badań materiałów dla tych robót.

6.3. Badania i kontrola w czasie wykonywania robót

6.3.1. Badania materiałów w czasie wykonywania robót

Wszystkie materiały dostarczone na budowę z zaświadczeniem o jakości (atestem) producenta powinny być sprawdzone w zakresie powierzchni wyrobu i jego wymiarów.

Częstotliwość badań i ocena ich wyników powinna być zgodna z zaleceniami tablicy 20.

Tablica 20. Częstotliwość badań przy sprawdzeniu powierzchni i wymiarów wyrobów dostarczonych przez producentów

Lp.	Rodzaj badania	Liczba badań	Opis badań	Ocena wyników badań
1	Sprawdzenie powierzchni	od 5 do 10 badań z wybranych losowo elementów w każdej dostarczonej partii wyrobów liczącej do 1000 elementów	Powierzchnię zbadać nieuzbrojonym okiem. Do ew. sprawdzenia głębokości wad użyć dostępnych narzędzi (np. liniałów z czujnikiem, suwmiarek, mikrometrów itp.	Wyniki badań powinny być zgodne z wymaganiami punktu 2.3.
2	Sprawdzenie wymiarów		Przeprowadzić uniwersalnymi przyrządami pomiarowymi lub sprawdzianami	

W przypadkach budzących wątpliwości można zlecić uprawnionej jednostce zbadanie właściwości dostarczonych wyrobów i materiałów w zakresie wymagań podanych w punktach od 2.2 do 2.6.

6.3.2. Kontrola w czasie wykonywania robót

W czasie wykonywania urządzeń zabezpieczających ruch pieszych należy zbadać:

- zgodność wykonania urządzeń z dokumentacją projektową (lokalizacja, wymiary),
- zachowanie dopuszczalnych odchyłek wymiarów, zgodnie z punktami od 2.2 do 2.6,
- prawidłowość wykonania dołów pod słupki, zgodnie z punktem 5.3,
- poprawność wykonania fundamentów pod słupki zgodnie z punktem 5.4,
- poprawność ustawienia słupków, zgodnie z punktem 5.5 i 5.6,

W przypadku wykonania spawanych złącz elementów urządzeń:

- przed oględzinami, spoinę i przylegające do niej elementy łączone (od 10 do 20 mm z każdej strony) należy dokładnie oczyścić z żużla, zgorzeliny, odprysków, rdzy, farb i innych zanieczyszczeń utrudniających prowadzenie obserwacji i pomiarów,
- ogłędziny złączy należy przeprowadzić wizualnie z ewentualnym użyciem lupy o powiększeniu od 2 do 4 razy; do pomiarów spoin powinny być stosowane wzorniki, przymiary oraz uniwersalne spoinomierze,
- w przypadkach wątpliwych można zlecić uprawnionej jednostce zbadanie wytrzymałości zmęczeniowej spoin, zgodnie z PN-M-06515 [29],
- złącza o wadach większych niż dopuszczalne powinny być naprawione powtórным spawaniem.

6.4. Kontrola w po wykonaniu robót

Sprawdza się wysokość bariery i odchylenia lica bariery od krawędzi jezdni lub utwardzonego pobocza, z uwzględnieniem tolerancji wg pkt. 5.3 i 5.4

7. OBMIAR ROBÓT

7.1. Ogólne zasady obmiaru robót

Ogólne zasady obmiaru robót podano w STWiORB D-00.00.00 „Wymagania ogólne” pkt 7.

7.2. Jednostka obmiarowa

Jednostką obmiarową urządzenia zabezpieczającego ruch pieszych (siatek, barier, płotków, barier łańcuchowych) jest m (metr). Obmiar polega na określeniu rzeczywistej długości urządzenia zabezpieczającego ruch pieszych.

8. ODBIÓR ROBÓT

Ogólne zasady odbioru robót podano w STWiORB D-00.00.00 „Wymagania ogólne” pkt 8.

Roboty uznaje się za wykonane zgodnie z dokumentacją projektową, STWiORB i wymaganiami Inspektora, jeżeli wszystkie pomiary i badania z zachowaniem tolerancji wg pkt 6, dały wyniki pozytywne.

W przypadku stwierdzenia usterek Inżynier ustali zakres robót poprawkowych do wykonania, które Wykonawca wykona na koszt własny w terminie ustalonym przez Inspektora.

9. PODSTAWA PŁATNOŚCI

9.1. Ogólne ustalenia dotyczące podstawy płatności

Ogólne ustalenia dotyczące podstawy płatności podano w STWiORB D-00.00.00 „Wymagania ogólne” pkt 9.

9.2. Cena jednostek obmiarowych

Cena 1 m wykonania ogrodzeń ochronnych sztywnych obejmuje :

- prace pomiarowe i roboty przygotowawcze,
- zakup i dostarczenie na miejsce wbudowania elementów konstrukcji barier oraz materiałów pomocniczych o parametrach porównywalnych z schematem pokazanym w zał. 1 do STWiORB.
- dostarczenie na plac budowy składników oraz przygotowanie masy betonowej w przypadkach jej użycia,
- zainstalowanie urządzeń bezpieczeństwa w sposób zapewniający stabilność,
- wyregulowanie wysokości barier,
- antykorozyjne zabezpieczenie elementów nie ocynkowanych, oraz uszkodzonych podczas montażu,
- doprowadzenie terenu wokół wykonanych urządzeń do stanu przewidzianego w dokumentacji projektowej lub według zaleceń Inspektora,
- przeprowadzenie badań i pomiarów kontrolnych.

Ilość jednostek obmiarowych zgodnie z Dokumentacją Projektową wynosi : wg przedmiaru robót

10. PRZEPISY ZWIĄZANE

10.1. Normy

- | | | |
|-----|----------------------|--|
| 1. | PN-B-03264 | Konstrukcje żelbetowe. Obliczenia statyczne i projektowanie |
| 2. | PN-H-04651 | Ochrona przed korozją. Klasyfikacja i określenie agresywności korozyjnej środowisk |
| 3. | PN-EN 206-1 | Beton zwykły |
| 4. | PN-B-06251 | Roboty betonowe i żelbetowe. Wymagania techniczne |
| 5. | PN-EN 12620 | Kruszywa mineralne do betonu |
| 6. | PN-B-10285 | Roboty malarskie budowlane farbami, lakierami i emaliami na spoinach bezwodnych |
| 8. | PN-EN 197-1 | Cement. Cement powszechnego użytku. Skład, wymagania i ocena zgodności |
| 9. | PN-B-23010 | Domieszki do betonu. Klasyfikacja i określenia |
| 10. | PN-EN 1008 | Materiały budowlane. Woda do betonów i zapraw |
| 11. | PN-80/H-74219:1980, | Rury stalowe bez szwu walcowane na gorąco ogólnego zastosowania |
| | PN-EN 10210-1:2007P, | Kształtowniki zamknięte wykonane na gorąco ze stali konstrukcyjnych niestopowych i drobnoziarnistych. |
| | PN-EN 10210-2:2007P, | Część 1: Warunki techniczne dostawy
Część 2 - Tolerancje, wymiary i wielkości statyczne |
| | PN-EN 10224:2006P | Rury i złączki ze stali niestopowej do transportu wody i innych płynów wodnych -- Warunki techniczne dostawy |
| 12. | PN-H-74220:1984P | Rury stalowe bez szwu ciągnione i walcowane na zimno ogólnego przeznaczenia |
| 13. | PN-EN 1179:2005P | Cynk i stopy cynku -- Cynk pierwotny |
| 14. | PN-H-84018 | Stal niskostopowa o podwyższonej wytrzymałości. Gatunki |
| 15. | PN-H-84019 | Stal węglowa konstrukcyjna wyższej jakości ogólnego przeznaczenia. Gatunki |
| 16. | PN-H-84020 | Stal niestopowa konstrukcyjna ogólnego przeznaczenia. Gatunki |
| 17. | PN-H-84023-07 | Stal określonego zastosowania. Stal na rury |
| 18. | PN-H-84030-02 | Stal stopowa konstrukcyjna. Stal do nawęglania. Gatunki |

19.	PN-H-93010	Stal. Kształtowniki walcowane na gorąco
20.	PN-H-93200-02	Walcówka i pręty stalowe okrągłe walcowane na gorąco. Walcówka i pręty ogólnego zastosowania. Wymiary
21.	PN-H-93401	Stal walcowana. Kątowniki równoramienne
22.	PN-H-93402	Kątowniki nierównoramienne stalowe walcowane na gorąco
23.	PN-H-93403	Stal. Ceowniki walcowane. Wymiary
24.	PN-H-93406	Stal. Teowniki walcowane na gorąco
25.	PN-H-93407	Stal. Dwuteowniki walcowane na gorąco
26.	PN-H-97051	Ochrona przed korozją. Przygotowanie powierzchni stali, staliwa i żeliwa do malowania. Ogólne wytyczne
27.	PN-H-97052	Ochrona przed korozją. Ocena przygotowania powierzchni stali, staliwa i żeliwa do malowania
28.	PN-H-97053	Ochrona przed korozją. Malowanie konstrukcji stalowych. Ogólne wytyczne
29.	PN-M-06515	Dźwignice. Ogólne zasady projektowania ustrojów nośnych
30.	PN-M-69011	Spawalnictwo. Złącza spawane w konstrukcjach spawanych. Podział i wymagania
31.	PN-M-69420	Spawalnictwo. Druty lite do spawania i napawania stali
32.	PN-M-69775	Spawalnictwo. Wadliwość złączy spawanych. Oznaczanie klasy wadliwości na podstawie oględzin zewnętrznych
33.	PN-M-80026	Druty okrągłe ze stali niskowęglowej ogólnego przeznaczenia
34.	PN-M-80201	Liny stalowe z drutu okrągłego. Wymagania i badania
35.	PN-M-80202	Liny stalowe 1 x 7
36.	PN-M-82054	Śruby, wkręty i nakrętki stalowe. Ogólne wymagania i badania
37.	PN-M-82054-03	Śruby, wkręty i nakrętki stalowe. Właściwości mechaniczne śrub i wkrętów
42.	PN-ISO-8501-1	Przygotowanie podłoży stalowych przed nakładaniem farb i podobnych produktów. Stopnie skorodowania i stopnie przygotowania niezabezpieczonych podłoży stalowych oraz podłoży stalowych po całkowitym usunięciu wcześniej nałożonych powłok
43.	BN-73/0658-01	Rury stalowe profilowe ciągnięte na zimno. Wymiary
44.	BN-89/1076-02	Ochrona przed korozją. Powłoki metalizacyjne cynkowe i aluminiowe na konstrukcjach stalowych, staliwnych i żeliwnych. Wymagania i badania
46.	BN-88/6731-08	Cement. Transport i przechowywanie.

10.2. Inne dokumenty

47. Poręcze mostowe - Ministerstwo Komunikacji, Centralne Biuro Studiów i Projektów Dróg i Mostów Transprojekt - Warszawa, 1976.
48. Katalog budownictwa, Karta KB 8-3.3 (5), listopad 1965.
49. Leszek Mikołajków, „Urządzenia bezpieczeństwa ruchu na obiektach mostowych”. Wydawnictwa Komunikacji i Łączności, Warszawa 1988.
50. Rozporządzenia Ministra Infrastruktury z dnia 3 lipca 2003 r. w sprawie szczegółowych warunków technicznych dla znaków i sygnałów drogowych oraz urządzeń bezpieczeństwa ruchu drogowego i warunków ich umieszczania na drogach. Zał. 4. Urządzenia bezpieczeństwa ruchu drogowego
51. GDDP „Wytyczne stosowania drogowych barier ochronnych” - Warszawa, maj 1994 r.
52. „Katalog drogowych barier ochronnych” - opracowanie „Transprojekt”, Warszawa, styczeń 1993 r
53. Komitet Nauki i Techniki, Warszawa 1971 - Instrukcja zabezpieczenia przed korozją konstrukcji stalowych za pomocą pokryć malarskich - KOR-3A

Zał. 1. Przykład bariery „Łukowej wzór stosowany w GDDKiA Oddział w Katowicach”

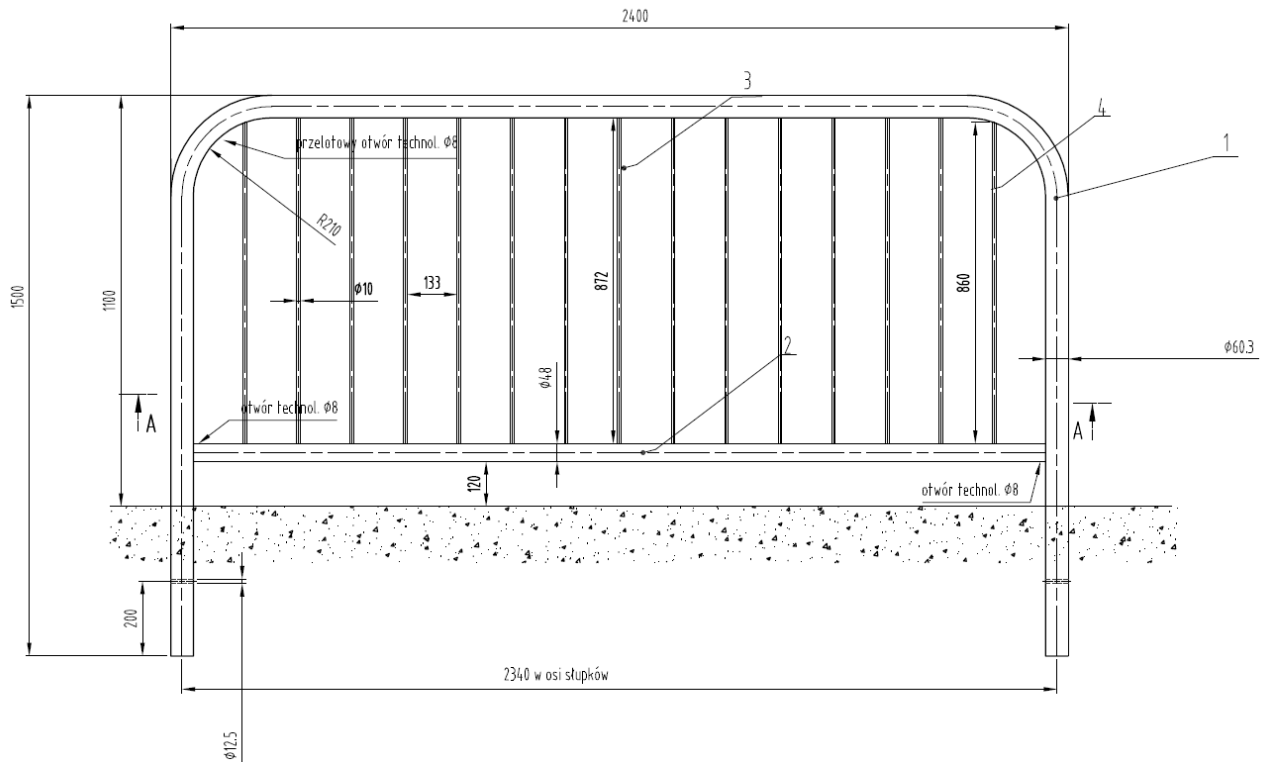

2	4	Pręt $\phi 10$		S235JR	$\phi 10 \times 860$	0,7	1,4	
13	3	Pręt $\phi 10$		S235JR	$\phi 10 \times 872$	0,7	9,2	
1	2	Rura	EN 10219-1	S235JR	$\phi 48 \times 2300$	5,7	5,7	
1	1	Rura	EN 10219-1	S235JR	$\phi 60.3 \times 5074$	15,8	15,8	
Ilość	Poz	Nazwa części lub rysunku	Nr normy lub rysunku	Materiał	Materiał surowy	1szt.	Suma	Uwagi
						Masa		

D.10.10.01P – ZABEZPIECZENIE I OZNAKOWANIE ROBÓT PROWADZONYCH W PASIE DROGOWYM

1. WSTEP

1.1. Przedmiot STWiORB

Przedmiotem niniejszej szczegółowej specyfikacji technicznej (STWiORB) są wymagania dotyczące wykonania i odbioru robót związanych z zabezpieczeniem i oznakowaniem robót prowadzonych w pasie drogowym, na jezdniach w ramach przebudowy drogi (budowa chodnika) i budowy sygnalizacji świetlnej.

1.2. Zakres stosowania STWiORB

Szczegółowa specyfikacja techniczna wykonania i odbioru robót budowlanych (STWiORB)

Specyfikacja techniczna (STWiORB) stosowana jest jako dokument przetargowy i kontraktowy przy zleceniu i realizacji robót, które zostaną wykonane w ramach *budowy sygnalizacji świetlnej na przejściu dla pieszych przez drogi krajowej nr 44 (ul. Warszawska) w rejonie skrzyżowania z ul. Kościelną p.n. „Opracowanie dokumentacji projektowej wraz z projektem organizacji ruchu sygnalizacji świetlnej na ul. Warszawskiej (rejon ul. Kościelnej)”. Etap II – Rozbudowa ul. Kościelnej.*

1.3. Zakres robót objętych STWiORB

Ustalenia zawarte w niniejszej specyfikacji dotyczą prowadzenia czynności związanych z wykonaniem i odbiorem zabezpieczenia i oznakowania robót prowadzonych w pasie drogowym.

Oznakowanie robót należy wykonać zgodnie z opracowanym przez Wykonawcę wstępnie uzgodnionym z Inżynierem a następnie zatwierdzonym przez Zarządzającego Ruchem projektem organizacji ruchu na czas robót.

1.4. Określenia podstawowe

1.4.1. Oznakowanie drogi – wyposażenie drogi w znaki drogowe pionowe oraz poziome, których celem jest ułatwienie ruchu drogowego oraz zapewnienie jego porządku i bezpieczeństwa.

1.4.2. Zabezpieczenie i oznakowanie robót prowadzonych w pasie drogowym – czynności dostosowane do występujących utrudnień na drodze, zapewniające bezpieczeństwo uczestnikom ruchu oraz osobom wykonującym roboty drogowe.

1.4.3. Pozostałe określenia podstawowe są zgodne z obowiązującymi, odpowiednimi polskimi normami i z definicjami podanymi w STWiORB D-00.00.00 „Wymagania ogólne” pkt 1.4.

1.5. Ogólne wymagania dotyczące robót

Ogólne wymagania dotyczące robót podano w STWiORB D-00.00.00 „Wymagania ogólne” [1] pkt 1.5.

2. MATERIAŁY

2.1. Ogólne wymagania dotyczące materiałów

Ogólne wymagania dotyczące materiałów, ich pozyskiwania i składowania, podano w STWiORB D-00.00.00 „Wymagania ogólne” pkt 2.

2.2. Materiały do wykonania robót

2.2.1. Zgodność materiałów z dokumentacją projektową

Materiały do wykonania robót powinny być zgodne z ustaleniami dokumentacji projektowej lub STWiORB.

2.2.2. Postanowienia ogólne obowiązujące materiały do oznakowania robót

Urządzenia bezpieczeństwa ruchu używane do zabezpieczenia i oznakowania miejsca robót na drodze powinny umożliwiać dobrą widoczność zarówno w dzień, jak i w nocy. Urządzenia winny spełniać wymogi „Szczegółowych warunki techniczne dla znaków i sygnałów drogowych oraz urządzeń brd” wraz z załącznikami

2.2.3. Wymagania dla materiałów do zabezpieczenia i oznakowania robót

Do zabezpieczenia i oznakowania robót stosować urządzenia zgodnie z zatwierdzonym projektem organizacji ruchu na czas robót.

3. SPRZET

3.1. Ogólne wymagania dotyczące sprzętu

Ogólne wymagania dotyczące sprzętu podano w STWiORB D-00.00.00 „Wymagania ogólne” pkt 3.

3.2. Sprzęt stosowany do wykonania robót

Nie wymaga się specjalistycznego sprzętu.

4. TRANSPORT

4.1. Ogólne wymagania dotyczące transportu

Ogólne wymagania dotyczące transportu podano w STWiORB D-00.00.00 „Wymagania ogólne” pkt 4.

4.2. Transport materiałów

Nie wymaga się specjalistycznych środków transportu

5. WYKONANIE ROBÓT

5.1. Ogólne zasady wykonania robót

Ogólne zasady wykonania robót podano w STWiORB D-00.00.00 „Wymagania ogólne”, pkt 5.

Ponadto na czas wykonywania robót związanych z przedmiotową inwestycją w przypadku braku lub nie zaakceptowania dostarczonego projektu czasowej organizacji ruchu Wykonawca musi opracować i uzgodnić z właściwymi organami projekt zmian w organizacji ruchu na czas wykonywania robót, który wcześniej musi uzyskać akceptację Inżyniera po dołączeniu do niego harmonogramu wszystkich robót związanych z zamówieniem.

5.2. Zasady wykonywania robót

Sposób wykonania robót powinien być zgodny z dokumentacją projektową i STWiORB.

Podstawowe czynności przy wykonywaniu robót obejmują:

1. roboty przygotowawcze,
2. zabezpieczenie i oznakowanie wszystkich robót prowadzonych w pasie drogowym,
3. zmiany oznakowania związane z kolejnymi etapami robót,
4. utrzymanie oznakowania i urządzeń zabezpieczających w stanie gwarantującym czytelność oznakowania,
5. przywrócenie po zakończeniu robót oznakowania do stanu istniejącego lub zgodnego z docelową organizacją ruchu,

5.3. Roboty przygotowawcze

Przed przystąpieniem do robót należy, na podstawie dokumentacji projektowej, STWiORB

- ustalić lokalizacje robót,
- usunąć przeszkody, utrudniające wykonanie robót,
- zgromadzić materiały potrzebne do rozpoczęcia robót.

5.4. Zabezpieczenie i oznakowanie robót

5.4.1. Zasady ogólne

Zabezpieczenie i oznakowanie robót prowadzonych w pasie drogowym powinno być dostosowane do występujących utrudnień na drodze, a także zapewniać bezpieczeństwo uczestnikom ruchu oraz osobom wykonującym te roboty.

Osoby wykonujące czynności związane z robotami w pasie drogowym powinny być ubrane w odzież ostrzegawczą o barwie pomarańczowej lub żółtej i wyposażone w elementy odblaskowe.

5.5. Urządzenia bezpieczeństwa ruchu drogowego

5.5.1. Rodzaje urządzeń

Do urządzeń bezpieczeństwa ruchu drogowego stosowanych przy zabezpieczeniu i oznakowaniu robót prowadzonych w pasie drogowym należą: zapory drogowe, tablice kierujące, taśmy ostrzegawcze, pacholki drogowe, tablice uchyłne z elementami odblaskowymi, separatory ruchu, tablice ostrzegawcze, tablice zamykające oraz kładki dla pieszych.

5.6. Roboty wykończeniowe

Roboty wykończeniowe obejmują wszelkie roboty obejmujące przywrócenie terenu do stanu istniejącego.

Oznakowanie po zakończeniu robót winno być zgodne z stanem istniejącym lub stanem projektowanym wg projektu docelowej organizacji ruchu.

6. KONTROLA JAKOŚCI ROBÓT

6.1. Ogólne zasady kontroli jakości robót

Ogólne zasady kontroli jakości robót podano w STWiORB D-00.00.00 „Wymagania ogólne” [1] pkt 6.

6.2. Badania przed przystąpieniem do robót

Przed przystąpieniem do robót Wykonawca powinien:

- zapoznać się z projektem organizacji ruchu na czas robót
- skompletować potrzebne oznakowanie i urządzenia zabezpieczające konieczne do prowadzenia robót

6.3. Badania w czasie robót

W czasie robót wykonawca winien sprawdzać ustawione oznakowanie oraz jego czytelność i w razie stwierdzenia odstępstw od stanu pierwotnego (zabrudzenie oznakowania, przewrócenie elementów oznakowania itp) niezwłocznie doprowadzić oznakowanie do stanu gwarantującego jego czytelność.

Kontrolę oznakowania należy wykonywać nie rzadziej niż raz na 24 godz.

7. OBMIAR ROBÓT

7.1. Ogólne zasady obmiaru robót

Ogólne zasady obmiaru robót podano w STWiORB D-00.00.00 „Wymagania ogólne” pkt 7.

7.2. Jednostka obmiarowa

Jednostką obmiarową jest kpl (komplet) wykonanego zabezpieczenia i oznakowania robót.

8. ODBIÓR ROBÓT

Ogólne zasady odbioru robót podano w STWiORB D-00.00.00 „Wymagania ogólne” pkt 8.

9. PODSTAWA PŁATNOSCI

9.1. Ogólne ustalenia dotyczące podstawy płatności

Ogólne ustalenia dotyczące podstawy płatności podano w STWiORB D-00.00.00 „Wymagania ogólne” pkt 9.

9.2. Cena jednostki obmiarowej

Jednostką obmiarową jest kpl i obejmuje

- roboty przygotowawcze,
- dostarczenie materiałów
- wykonanie zabezpieczenia i oznakowania robót według wymagań dokumentacji projektowej i specyfikacji technicznej,
- przywrócenie stanu istniejącego lub zgodnego z projektem docelowej organizacji ruchu

10. PRZEPISY ZWIĄZANE

10.1. Ogólne specyfikacje techniczne (STWiORB)

1. D-00.00.00 Wymagania ogólne

10.2. Inne dokumenty

2. Szczegółowe warunki techniczne dla znaków i sygnałów drogowych oraz urządzeń bezpieczeństwa ruchu drogowego i warunki ich umieszczania na drogach. Załączniki do rozporządzenia Ministra Infrastruktury z dnia 3 lipca 2003 r. (Dz.U. nr 220, poz. 2181)

